Основана 3 ноября 1917 года

Общественно-политическая газета

Ульяновская ПРАВДА

№ 140 (23.973) ВТОРНИК, 27 ДЕКАБРЯ 2016 г. www.ulpravda.ru

Документы в номере

ЗАКОНОДАТЕЛЬНОЕ СОБРАНИЕ УЛЬЯНОВСКОЙ ОБЛАСТИ
ПОСТАНОВЛЕНИЕ
14.12.2016 г. № 1205/64-5
г. Ульяновск
О Законе Ульяновской области «О внесении изменения в статью 2 Закона Ульяновской области «О праздниках и памятных датах Ульяновской области»

На XXVI конференции Ульяновского регионального отделения партии его новым секретарём избран Анатолий Бакаев.

стр. 4

Точка сборки - «Технокампус 2.0».

стр. 5

Без членства в саморегулируемой организации строители не смогут строить.

стр. 5

ФОТО СЕРГЕЯ ЕРШОВА

Из министров - в депутаты

В воскресенье, 25 декабря, прошли дополнительные выборы в Законодательное собрание.

■ ОЛЕГ ДОЛГОВ

По итогам выборов депутатов Государственной думы VII созыва 18 сентября являвшийся депутатом областного парламента Алексей Куринный одержал победу по одномандатному избирательному округу № 187 и освободил кресло в Законодательном собрании.

Дополнительные выборы по Ленинскому одномандатному избирательному округу № 14 были назначены на 25 декабря.

Победу одержал Александр Букин - кандидат, выдвинутый партией «Единая Россия». Он набрал свыше 68 процентов (7240 голосов) от числа избирателей, пришедших на участки. Явка на довыборах составила 19,89 процента (10625 человек).

Считавшаяся главным соперником единоросса представительница КПРФ Елена Филиппова набрала всего 22,06 процента голосов (2344 избирателя).

Александр Васильевич Букин родился 17 сентября 1956 года. Вырос в селе Студенец Кузоватовского района, где окончил среднюю школу, после чего поступил в Ульяновский педагогический институт на физико-математический факультет. Начал свою трудовую деятельность в 1978 году с должности учителя физики в Охотничьевской средней школе.

С 1979-го по 1980 год проходил службу в рядах Вооруженных сил. Вернувшись из армии, продолжил работу в системе образования: сначала в качестве заместителя директора Охотничьевской средней школы, затем - заместителя директора Ивановского детского дома, позже - директора Ишеевской средней школы, заведующего отделом народного образования Ульяновского райисполкома, начальника управления образования администрации Ульяновской области.

С 2002 года работал заместителем главы администрации Ленинского района города Ульяновска по ЖКХ. В 2004 году назначен главой администрации Ленинского района. В это же время проходил обучение в Поволжской академии государственной службы имени П.А. Столыпина по программе «Государственное и муниципальное управление».

С 2006 года занимал должность первого заместителя главы города Ульяновска.

С 2010 года назначен на государственную должность министра строительства Ульяновской области, затем с сентября 2010-го - на государственную должность министра энергетики и жилищно-коммунального комплекса Ульяновской области.

С мая 2012 года Александр Васильевич Букин был сити-менеджером города Ульяновска.

В марте 2013 года назначен на должность заместителя председателя правительства Ульяновской области - министра строительства Ульяновской области. Продолжает курировать сферу жилищно-коммунального хозяйства.

С 15 октября 2013 года по октябрь 2016 года - заместитель председателя правительства Ульяновской области - министр строительства, жилищно-коммунального комплекса и транспорта.

Подпишись на «Ульяновскую правду» на I полугодие

Звоните по тел. 8 (8422) 41-04-32 индекс: **54450 - «толстушка» по вт. и пт.**

1 месяц 115.23 руб, 6 месяцев 691.38 руб

Реклама

Как Ульяновская область будет исполнять указы президента

■ ЕКАТЕРИНА НЕЙФЕЛЬД

В минувшую субботу на губернаторском совете Сергей Морозов обсудил с членами правительства и главами муниципалитетов стратегию по исполнению посланий президента.

Владимир Путин озвучил поручения Федеральному собранию, на их основе Ульяновская область утвердила свой стратегический план, муниципалитеты должны принять аналогичный документ в январе. Он будет ориентирован на решение актуальных задач: сбережение людей, развитие социальной сферы, образования и здравоохранения, построение новой экономической политики.

За слова президента отвечают регионы

Обращаясь к членам совета, Сергей Морозов сказал: «В Послании президента много смыслов. Мы должны спроецировать эти посылы на регион, на муниципальные образования и вместе выстроить тактические действия. В этот раз в документе расставлены и неполитические акценты: в нем говорится о воспитании в наших гражданах моральных и нравственных ценностей, без которых невозможно представить государство и общество. Путин предложил регионам реализовать в своей внутренней политике то, чем Ульяновская область уже занимается много лет».

После того как Владимир Путин озвучил свое Послание, рейтинг доверия к нему россиян начал расти. По данным ВЦИОМ, он вырос на четыре пункта и сейчас составляет 61,3 процента. При этом одобряют работу главы государства 86 процентов граждан. «Цифры доказывают одобрение людьми слов президента, его Послания. А ответственность за их исполнение лежит именно на нас. Это главный политический документ, расставляющий приоритеты, на которых должна сконцентрироваться страна», - прокомментировал ульяновский губернатор.

На совете выступили профильные министры. Они рассказали, как в 2017 году будет развиваться та или иная сфера жизни. Что придется менять, каких планок достигать, чтобы улучшить качество жизни людей и способствовать развитию страны в целом.

Опередить мировую экономику

В своем Послании президент обозначил главную задачу для российской экономики: к 2020 году ее темпы роста должны превысить темпы роста мировой экономики. Должен формироваться бездефицитный бюджет, должно продолжаться развитие государственной поддержки бизнеса.

Председатель областного правительства Александр Смекалин сузил эти задачи для региона: рост доходов по защищенным статьям должен быть не ниже уровня инфляции, а ежегодный рост доходов Ульяновской области - не менее десяти процентов. «Как этого добиться? Установить финансовую и административную ответственность каждого чиновника за расходование бюджетных средств. Полностью перейти от сметного финансирования к эффективному проектному, когда деньги идут за клиентом. Ведь чтобы выполнить поручение президента, есть два пути: либо сокращать расходы, либо увеличивать доходы», - прокомментировал Смекалин.

стр. 4

https://twitter.com/ul_MediaCenter
https://www.facebook.com/ulpravda
https://vk.com/ulpravdanews

ИНФОРМАЦИОННЫЙ ПОРТАЛ
www.ulpravda.ru

Ульяновская правда
www.ulpravda.ru
27 декабря 2016
вторник № 140 (23.973)

ПЯТЬ СОБЫТИЙ НЕДЕЛИ

Презентация недели

В понедельник, 26 декабря, в Москве губернатор Сергей Морозов представил опыт Ульяновской области по развитию благотворительной и добровольческой деятельности в АНО «Агентство стратегических инициатив по продвижению новых проектов». Как отметил глава региона, тема развития благотворительности и добровольчества стала государственной. В Ульяновской области этому направлению деятельности также уделяется особое внимание. Напомним: 20 декабря на заседании Совета по вопросам благотворительности, духовности и милосердия Сергей Морозов объявил, что в регионе будет создан специализированный Центр по развитию социальных проектов, благотворительности и волонтерства. Структура будет призвана осуществлять поиск и разрабатывать эффективные социальные проекты с привлечением органов власти, некоммерческого сектора, бизнеса и граждан, вовлекать в их реализацию необходимые ресурсы, а также внедрит систему мотивирования населения региона к занятию благотворительной и волонтерской деятельностью.

Юбилей думы

Ульяновская городская дума отметила 20-летний юбилей. Первый созыв в составе 15 депутатов был избран 22 декабря 1996 года. «В конце 90-х годов началась новая, современная история местного самоуправления нашего региона. Вскоре после создания областного Законодательного собрания возродилась Ульяновская городская дума. Эти события ознаменовали окончание эпохи перемен, эпохи нестабильности и начало процесса создания сильного региона, а значит, и сильного города», - сказал губернатор Сергей Морозов. За прошедшее время думой было принято свыше 4000 решений и более 3500 постановлений.

Открытие медцентра

Дневной ЛОР-стационар «Улитка» ДГКБ Ульяновска открылся по адресу: ул. Шолмова, д.12а. Это уже второй новый филиал больницы, который начал работу в Год здравоохранения. Здесь будут обслуживаться 28 тысяч детей. Помощь в подразделении оказывается бесплатно по полису ОМС. В филиале, кроме коек дневного стационара, заработает полноценный физиотерапевтический кабинет в две смены, будет вестись забор анализов. Также в подразделение закуплен высокотехнологичный ЛОР-комбайн.

Реконструкция недели

В воскресенье, 25 декабря, в Чердаклинском районе в рамках проекта партии «Единая Россия» «Историческая память» состоялась четвертая межрегиональная военно-историческая реконструкция «Бой у станции Бряндино». В этом году в мероприятии приняло участие двенадцать военно-исторических клубов из Поволжья и Уральского федерального округа. Сценарий реконструкции был максимально приближен к событиям 1918 года, когда у станции Бряндино шло противостояние частей Красной армии под командованием Михаила Тухачевского и белых отрядов полковника Владимира Каппеля, поддерживаемых чехословацким корпусом. Проведение столь масштабной военно-исторической реконструкции стало возможным благодаря грантовой поддержке федерального Агентства по делам молодежи «Росмолодежь» и под патронатом Димитровградского отделения Всероссийской общественной организации «Боевое братство».

Первый «Рекорд»

В пятницу, 23 декабря, в отеле Hilton Garden Inn в рамках Новогоднего спортивного форума-2016 было проведено вручение премии в сфере физической культуры и спорта «Рекорд». Первыми обладателями стали победители 15 номинаций. «Ульяновская правда» поздравляет коллег по Издательскому дому из газеты «Чемпион» с победой в номинации «Лучшее спортивное СМИ области». Всего в торжественной церемонии приняли участие более 200 спортсменов, тренеров, функционеров.

День скорби

В понедельник, 26 декабря, в Ульяновской области, как и по всей стране, прошел день памяти погибших в авиакатастрофе Ту-154.

На борту самолета, потерпевшего крушение 25 декабря, находились 92 человека - военнослужащие, члены экипажа, журналисты, а также артисты Ансамбля песни и пляски Российской армии имени А.В. Александрова. Среди погибших - уроженец Сурского района Ульяновской области Александр Серов.

«Сегодня это тяжелая потеря для нас всех, невосполнимая утрата для страны и для жителей Ульяновской области, знавших этих выдающихся артистов и их творчество, признанное во всем мире, - сказал губернатор Сергей Морозов. - По моему поручению будет создана рабочая группа, которая возьмет на себя решение всех вопросов, связанных с организацией похорон Александра Серова. К сожалению, конец високосного 2016 года оказался насыщен печальными событиями: автокатастрофа в ХМАО, трагедии в Европе, массовое отравление в Иркутской области, убийство российского посла в Турции. Сегодня мы скорбим о жертвах крушения самолета над Черным морем», - отметил глава региона.

Александр Серов являлся танцором Ансамбля песни и пляски Российской армии имени А.В. Александрова. До 2012 года был участником Государственного ансамбля песни и танца «Волга», окончил Ульяновский колледж культуры и искусства.

В марте текущего года прославленный ансамбль гастролировал в Ульяновской области, принимая участие в 54-м Международном музыкальном фестивале «Мир, Эпоха, Имена...».

В начале декабря художественный руководитель ансамбля, президент Ассоциации духовых оркестров и исполнителей на духовых инструментах РФ, народный артист РФ, член Союза композиторов РФ генерал-лейтенант Валерий Халилов принимал участие в создании регионального отделения Ассоциации духовых оркестров РФ.

Льготы для поставщиков АвтоВАЗа

АНДРЕЙ МАКЛАЕВ

В Тольятти состоялась ежегодная конференция поставщиков ПАО «АвтоВАЗ». В мероприятии по поручению полномочного представителя Президента РФ в ПФО Михаила Бабича принял участие его помощник Олег Машковцев.

«Развитие автокомпонентной отрасли возможно только в условиях перехода на долгосрочные контракты с автопроизводителями, позволяющими осваивать новые виды продукции, планировать техническое перевооружение, проводить импортозамещение технологий. Важнейшим условием для этого должно стать повышение уровня локализации, расширение взаимодействия с отечественными поставщиками», - отметил в своем выступлении Машковцев. Он подчеркнул, что аппарат полномочного представителя уделяет особое внимание развитию ситуации в автомобилестроении. Ранее были достигнуты договоренности о формировании специальной рабочей группы с участием руководства ПАО «АвтоВАЗ», представителей аппарата полпреда, правительства Самарской области и предприятий округа для выработки конкретных предложений по повышению эффективности взаимодействия автопроизводителя и комплектаторов.

ФОТО СЕРГЕЯ ЕРШОВА

На предприятиях - поставщиках АвтоВАЗа в Ульяновской области заняты порядка пяти тысяч человек.

Напомним: в настоящее время поставщиками комплектующих для АвтоВАЗа являются предприятия, расположенные на территории индустриально-промышленного парка «ДААЗ» в Ульяновской области: ООО «Автосвет», ООО «Димитровградский инструментальный завод», ООО «Димитровградский завод порошковой металлургии», ООО «ДААЗ Штамп», ООО «Димитровградский завод автокомпонентов», ООО «Димитровградский завод алюминиевого литья», на которых заняты порядка пяти тысяч человек.

По словам первого заместителя председателя областного правительства Андрея Тюрина, руководство региона уделяет особое внимание работе предприятий, которые поставляют свою продукцию на АвтоВАЗ. «Кризис в автомобилестроительной отрасли в большей степени затронул производителей легковых машин. Для нас крайне важно сегодня поддержать ульяновских производителей, которые работают в этом сегменте. В этом году по поручению губернатора Сергея Морозова мы внесли изменения в закон, предусматривающий предоставление налоговых льгот резидентам индустриально-промышленного парка «ДААЗ» и его управляющей компании. С 1 января 2017 года для предприятий устанавливается ставка налога на прибыль в размере 13,5%. Это позволит создать новые рабочие места, увеличить объем выпускаемой продукции, часть сэкономленных средств будет направлена на модернизацию производственных мощностей», - пояснил Тюрин.

Область к праздникам готова

МАРК КРОЛЬСКИЙ

На заседании правительства под председательством премьер-министра Александра Смекалина в понедельник обсуждалась подготовка муниципальных образований к Новому году.

ФОТО ПАВЛА ШАЛАГИНА

Первым слово взял руководитель министерства промышленности, строительства, ЖКК и транспорта Дмитрий Вавилин. По его словам, коммунальщики и дорожники готовы на все 100 процентов. Графики дежурств и ответственные определены - полные списки по всем муниципальным образованиям отправлены в федеральный Минстрой. Это стало новшеством, прежде подавались только графики регионального министерства.

Дмитрий Вавилин попросил глав администраций муниципалитетов своевременно сообщать обо всех внештатных ситуациях на инженерных коммуникациях. В Тереньге базируется мобильная котельная мощностью 400 кВт на автомобильном ходу, которая за полтора часа доедет до любого уголка области. В случае аварии она может обеспечивать теплом многоквартирный дом или учреждение социальной сферы.

В праздники на дорогах будут дежурить 245 единиц спецтехники; запасено 1200 тонн холодной смеси для ямочного ремонта.

- С 25 по 31 декабря в области организованы дополнительные автобусные маршруты. Практика показывает, что пассажиропоток в такие дни увеличивается вдвое. В ночь на 1 и 7 января в Ульяновске будут ходить дополнительные автобусы от мест массовых гуляний, - рассказал министр.

С транспортным вопросом напрямую связана перевозка школьников в праздничные дни. По словам главы минобрнауки Раиса Загидуллина, 2660 детей отправятся на новогодние елки по автомобильным дорогам. Со всеми водителями проведен дополнительный инструктаж, переездам уделяется повышенное внимание.

Каникулы помогут улучшить эпидемиологическую ситуацию в регионе, считает министр здравоохранения, семьи и социального благополучия Павел Дегтярь. В последние дни увеличилось количество заболевших гриппом, в некоторых школах объявлен карантин. Премьер Александр Смекалин распорядился взять ситуацию под контроль.

- Все учреждения здравоохранения будут работать в усиленном режиме, в каждой поликлинике есть дежурный врач, к которому можно обратиться за помощью, - сказал Дегтярь.

В новогоднюю ночь, как обычно, не будут работать супермаркеты. А в удаленных населенных пунктах организуют выездную торговлю.

- Крепкий алкоголь полностью запрещен к продаже 31 декабря, 1, 7 и 8 января. В остальное время реализация алкогольной продукции будет проходить согласно российскому и областному законодательству, - доложил министр сельского, лесного хозяйства и природных ресурсов Михаил Семенкин.

На все сто готовы учреждения культуры и спортивные объекты. Об этом отчитались главы профильных ведомств Сергей Кузьмин и Марина Михеева. Всего на территории области залит 421 каток. На стадионах «Старт» и «Строитель» в Димитровграде и «Симбирск» в Ульяновске устранены все недостатки, на которые обращал внимание губернатор Сергей Морозов.

И в заключении еще одна отрадная новость. В Новый год область войдет без долгов по зарплате. Как рассказал руководитель агентства по развитию человеческого потенциала и трудовых ресурсов Денис Герасимов, на 1 декабря предприятие ЖБИ-4 не выплатило сотрудникам 2,5 миллиона рублей. На настоящее время задолженность полностью погашена.

Первое полугодие льготными лекарствами обеспечено

ОЛЕГ ДОЛГОВ

Губернатор Сергей Морозов провел заседание совета по лекарственному обеспечению населения.

«Снабжение пациентов льготными препаратами - важная государственная задача, поэтому надо сделать все, чтобы не было никаких сбоев и проблем. В соответствии с поручениями президента мы должны продолжить работу, направленную на здоровьесбережение населения и умножение человеческого капитала. Кроме вопросов льготного лекарственного обеспечения, прошу держать на особом контроле снабжение лечебных учреждений и розничных аптек противовирусными препаратами, а также необходимыми медицинскими изделиями в период эпидсезона», - сказал глава региона.

По информации министерства здравоохранения, семьи и социального благополучия области, в настоящее время для бесперебойного обеспечения проведены аукционы на сумму 412 миллионов рублей по закупке льготных препаратов на первое полугодие 2017 года. Их поставки в аптечные учреждения начнутся в конце декабря для дальнейшего получения по рецептам с января.

С начала года в области по федеральным и региональным льготам лекарства получили более 51 тысячи человек на общую сумму порядка 1 миллиарда 138 миллионов рублей.

В конце года на эти цели выделено дополнительно 28 миллионов рублей из регионального и федерального бюджетов. В настоящее время разыграны аукционы, лекарства поступают в аптеки и выдаются пациентам.

27 декабря - День спасателя в России

Уважаемые сотрудники и ветераны спасательных и пожарных служб Ульяновской области!

От всей души поздравляю вас с профессиональным праздником!

Самоотверженный труд российских спасателей озарен ореолом героизма, беспримерного мужества и высочайшего уровня мастерства. Созданное чуть больше четверти века назад МЧС России с невероятной быстротой завоевало репутацию надежного и передового ведомства. За этой скромной аббревиатурой стоит неоценимая работа, колоссальное напряжение, огромное желание помогать людям, попавшим в беду.

Каждый день российские, в том числе ульяновские спасатели, самоотверженно борются с пожарами, природными бедствиями и другими стихиями. На их счету не одна сотня спасенных жизней. Техническая оснащенность ульяновских подразделений МЧС постоянно растет. Руководство региона в свою очередь всегда готово оказывать спасателям максимальное содействие.

Дорогие друзья! Спасибо вам за то, что постоянно приходите на помощь людям, за мужество, смелость, знания и решительность! Желаю вам здоровья, счастья, благополучия, мира и добра, пусть дома вас всегда ждут тепло, уют и любимые люди!

Губернатор Ульяновской области С.И. Морозов

$ 60,9084

за 1 доллар США к рублю

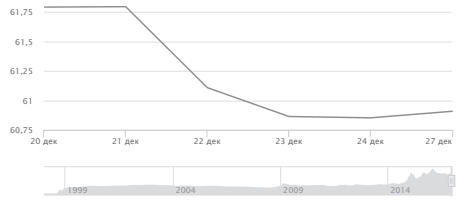

€ 63,7285

за 1 евро к рублю

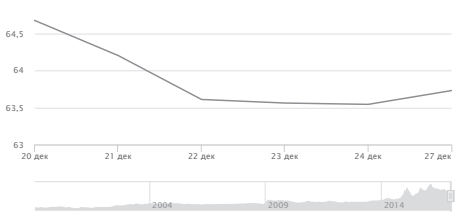

Кто кому дарит подарки?

Сколько студентов хотят подработать на новогодних праздниках?

43 студента надеются выручить от 5000 до 20000 руб. в новогодние праздники.

Инфографика Анжелики Григорьевой

https://twitter.com/ul_MediaCenter
https://www.facebook.com/ulpravda
https://vk.com/ulpravdanews

ИНФОРМАЦИОННЫЙ ПОРТАЛ
www.ulpravda.ru

Ульяновская правда
www.ulpravda.ru
27 декабря 2016
вторник № 140 (23.973)

Новый лидер единороссов

На XXVI конференции Ульяновского регионального отделения партии его новым секретарем избран Анатолий Бакаев.

КИРИЛЛ ШЕВЧЕНКО

В субботу, 24 декабря, ульяновские единороссы подвели итоги работы, обновили состав регионального политсовета и избрали делегатов на партийный съезд.

Основным вопросом конференции стало избрание секретаря Ульяновского регионального отделения. Делегаты предложили Виктору Корневу продолжить работу в этой должности, но секретарь взял самоотвод, мотивировав это тем, что «партии необходима «свежая» кровь». В итоге в бюллетень для голосования были включены кандидатуры председателя Законодательного собрания Анатолия Бакаева и заместителя секретаря регионального отделения Василия Гвоздева.

Из 137 бюллетеней три были признаны недействительными, 31 голос - отдан за Гвоздева и 103 - за Бакаева.

Новый секретарь призвал делегатов оставить «весь негатив» в уходящем году, а главными направлениями деятельности назвал исполнение наказов избирателей и усиление работы первичных организаций. «Нам необходимо понять, чем нам мотивировать, чем вовлечь молодежь в партийную работу, - заявил спикер, - 22 тысячи членов партии на полуторамиллионную область - мало, но при этом мы не должны гнаться за количеством, забыв о качестве».

Открывал же конференцию губернатор Сергей Морозов.

«Мы вступаем в новый год с очень приличными показателями, - отметил глава региона, - у нас твердый рост по всем приоритетным направлениям социально-экономического развития и стабильны все основные показатели. Подтвержден статус одного из наиболее инвестиционно привлекательных субъектов РФ - мы повторим рекордный 2015 год по привлечению инвестиций, притом что в среднем по стране этот показатель не превысит 95 процентов. Агропром области закончит год с ростом в 7,9 процента, что значительно больше, чем по России в целом. По росту сбора налогов наша область первая в ПФО и четвертая - в РФ. В государственный и региональный бюджеты собрано 55,9 миллиарда рублей, что на десять миллиардов больше, чем в 2015 году. Бюджет следующего года принят в рекордном даже по сравнению с советскими временами (а мы не поленились и подсчитали в сравнительных ценах) размере. Но все основные налогоплательщики - «Авиастар», УАЗ, механический завод - уверяют, что ожидают роста запланированных промышленных показателей, а значит, будут в следующем году и дополнительные доходы, которые, согласно подписанному соглашению между правительством области и фракцией «Единой России» в Законодательном собрании, будут направляться на исполнение наказов избирателей».

ФОТО СЕРГЕЯ ЕРШОВА

Нового секретаря избирали тайным голосованием.

39

ПАРТИЙНЫХ ПРОЕКТОВ «ЕДИНОЙ РОССИИ» РЕАЛИЗУЮТСЯ НА ТЕРРИТОРИИ УЛЬЯНОВСКОЙ ОБЛАСТИ.

По оценкам Сергея Морозова, был успешным уходящий год и для регионального отделения «Единой России». Партия продемонстрировала на областном уровне способность к обновлению и динамизм. «Единороссы смогли обеспечить новый уровень политических процессов, - заявил губернатор, - от качественной работы с избирателями до легитимности и чистоты выборов. И не стали почивать на лаврах после сентябрьской победы, чему свидетельствует растущий рейтинг доверия населения».

Глава региона поблагодарил присутствующих на конференции представителей Ульяновской области в парламенте РФ - Сергея Рябухина, Владислава Третьяка, Григория Балыхина, Вадима Харлова и Марину Беспалову за успешное отстаивание интересов ульяновцев на федеральном уровне.

«Теперь мы вместе с ними будем выносить на общероссийскую повестку вопросы борьбы с алкоголизацией, - объявил Сергей Морозов, - наш региональный опыт ограничения продаж спиртного, особенно в вечернее и ночное время, вполне может быть растиражирован. Также мы будем обсуждать темы декриминализации - возможно, органы охраны правопорядка не на сто процентов справляются со своими обязанностями, необходимо увеличить активность патрульно-постовой службы и подумать о создании муниципальной милиции - и лечения орфанных заболеваний. Эти вопросы можно решать только на федеральном уровне».

Анатолий Бакаев:

Обе ветви власти всех уровней делают одно дело. А цементирует все - «Единая Россия».

Также губернатор озвучил пять новых партийных проектов «Единой России», которые будут реализовываться в новом году на территории Ульяновской области в дополнение к 39 действующим.

Это «Местный дом культуры» (для населенных пунктов с числом жителей до пяти тысяч). «Театры малых городов» и «Парки малых городов» (для населенных пунктов до 300 тысяч жителей). «Наш двор» и «Новая школа». Думаем, названия проектов говорят сами за себя.

Как Ульяновская область будет исполнять указы президента

стр. 1

Также он заявил, что будут четко разграничены региональные и муниципальные полномочия в области финансирования проектов: регион не будет подменять функции муниципалитетов, софинансирование сохранится, но при обязательном участии муниципального бюджета.

Доходы от «упрощенки» регион будет передавать муниципалитетам. При условии, что они будут потрачены на местах на развитие малого и среднего предпринимательства. Смекалин подчеркнул, что, если эффективность расходов не будет подтверждена, дотации будут пересмотрены: «Если муниципальное образование не станет решать вопросы оптимизации затрат, объемы дотаций будут не увеличиваться, а, наоборот, снижаться. Вплоть до полного отзыва средств».

В качестве одного из примеров снижения расходов председатель правительства назвал полный переход на электронный документооборот. Областные чиновники начнут обходиться без бумажек в семнадцатом году, в восемнадцатом этого потребуют и от муниципалов.

В конце выступления Александр Смекалин назвал цифры, которым Ульяновской области предстоит соответствовать в ближайшие годы: инфляция должна быть не выше пяти процентов, а рост зарплат не ниже восьми процентов; уровень безработицы должен остаться на нынешнем низком уровне, но при этом количество высокопроизводительных рабочих мест должно вырасти на 34 процента по сравнению с 2011 годом; прирост экспорта должен сохраниться на уровне ежегодных 30 - 40 процентов.

Что и как будем строить

Улучшение качества жизни россиян, которое президент определяет как задачу не первый год, невозможно без таких базовых вещей, как доступное и качественное жилье, предприятий, где можно работать и получать достаточную зарплату, хороших безопасных дорог, по которым люди каждый день ходят и ездят. Первый зампред Андрей Тюрин, ответственный за реальный сектор экономики, рассказал, что и как будет строиться в Ульяновской области.

В 2017 году в регионе возведут 970 тысяч квадратных метров жилья. 822 человека переселят из аварийного фонда, квартиры от государства получат 150 сирот. 40 миллионов рублей в общей сложности выделят на первые взносы участникам программы «Губернаторская ипотека». 170 миллионов вложат в водоснабжение населенных пунктов. Построят 14 межпоселковых газопроводов, которые обеспечат топливом 54 села. 223 миллиона потратят на благоустройство дворов в муниципальных образованиях. Отремонтируют 260 километров областных дорог.

О предприятиях Тюрин сказал так: «Важно, что в регионе есть успешные предприятия. Важно, чтобы их число росло быстро и во всех отраслях. Для них правительство должно предложить программы поддержки. Для обеспечения выполнения Послания президента устанавливаем для них льготный налог на прибыль и имущество. Предприятия, занимающиеся строительством индустриальных парков, получат для этих целей земли за полцены».

Смысл политики - сбережение людей

«Смысл всей политики - сбережение людей. Еще в 2005 году президент назвал демографические программы приоритетными. Сейчас перед нами стоит задача переформатировать управление этими процессами. В проекте «Патриот-2030» сказано, что задача власти - формировать позитивные демографические настроения граждан. Хочу особо подчеркнуть слово «настроения». Это то, с чем нам предстоит работать», - так начала свое выступление первый зампред по развитию человеческого потенциала Екатерина Уба.

Уба очень кратко обозначила задачи, касающиеся здоровья, а точнее, демографических процессов, с ним связанных, и культуры. Почти весь свой доклад она посвятила образованию. Напомнила, что в следующем году в области открываются четыре новых школы, которые обеспечат комфортными условиями 2,5 тысячи детей. Этот факт, безусловно, положительно повлияет на те самые настроения».

Но если говорить именно о стратегии, а не об отдельных положительных примерах, то область, как и вся страна, нуждается в едином образовательном комплексе. В системе, которая сделает из человека профессионала, нужного стране, по цепочке, начиная от детского сада, заканчивая предприятием. «С января будем обсуждать, как выстраивать этот комплекс. Самое первое и простое, что нужно сделать, - навести порядок с целевым набором в вузы», - отметила Екатерина Уба.

Также она рассказала, что в 2017 году в Ульяновской области запускается проект, аналогичный сочинскому «Сириусу» - центру дополнительного образования, где в воспитании и обучении детей принимают участие лучшие ученые, музыканты и видные деятели. Ульяновский аналог будет создан на базе центра «Алые паруса».

«В своем Послании президент говорил об одаренности. О том, что в каждом ребенке есть талант, который мы должны увидеть и помочь развить. Да, в Ульяновской области уже действуют проекты по поддержке одаренных детей: есть «Ковровая дорожка», молодежные академии, пятнадцать видов стипендий, гранты. Но мы должны выработать и новые модели внешкольной работы, основанные на частно-государственном партнерстве», - сказала Уба.

Пути развития гражданского общества

Пункты Послания, связанные с развитием гражданского общества, прокомментировала председатель Общественной палаты области Тамара Девяткина. Она призвала муниципальные образования активнее работать с общественными силами - некоммерческими организациями, предприятиями негосударственного сектора, территориальными общественными самоуправлениями.

«От общего числа НКО в регионе, в муниципальных образованиях работают лишь 15 процентов. А между тем основные проекты направлены именно на развитие муниципалитетов. Районы пока не понимают, как можно капитализировать культурные ресурсы, которые у них есть. Нужно думать в этом направлении», - сказала Девяткина.

Со стороны Общественной палаты она пообещала консультационную поддержку: в новом году палата начинает новый цикл обучающих семинаров для социально ориентированных НКО, а также начнет обучать представителей органов власти, как сотрудничать с некоммерческими организациями и частично передавать им свои полномочия в социальной сфере.

ФОТО СЕРГЕЯ ЕРШОВА

Альянс вместо конкуренции

Без членства в саморегулируемой организации строители не смогут строить.

ЕВГЕНИЯ ШЕПЕЛЕВА

Главный архитектор города Михаил Мишин назвал наступающий 2017 год годом перемен для строителей. На итоговой конференции строительных организаций Ульяновской области обсуждался главным образом закон 372, который внес изменения в Градостроительный кодекс и отдельные законодательные акты этого профиля.

Суть его в том, чтобы переложить контрольные и надзорные функции с государства на самих участников рынка. Таким образом экономится государственный бюджет, но вот расходы строителей растут.

Объединиться в саморегулируемую организацию (СРО) участники строительного рынка должны будут до 1 июля 2017 года. Форма - некоммерческое партнерство. Условия - не менее ста членов, каждый из которых должен заплатить взнос. В разных СРО взносы составляют от 50 до 80 тысяч рублей. На эти деньги СРО будет работать. В законе подробно прописаны семь направлений, которые все в общем призваны повысить качество строительной отрасли. «Эти нововведения введут нас в какую-то жесткую схему. Но, с другой стороны, государство имеет на это право, и нам надо учиться жить в новых условиях», - прокомментировал Мишин.

Его коллега, главный архитектор области Сергей Кангро, высказался об изменениях так: «У меня есть достаточно большой опыт работы в СРО проектировщиков. Умение делать дела сообща - это актуально. Хоть мы и конкуренты на рынке, делая общее дело на территории Российской Федерации, по сути, мы не конкурируем. Дальнейшее развитие территорий будет только комплексное. Конкуренция - слово, может, и хорошее, но мне больше нравится слово «альянс». Красивое и мудрое слово, которое определяет нашу дальнейшую работу».

Ведущий специалист по техническому регулированию «ПрофАльянсСтрой» Михаил Козлов высказался о нововведениях более подробно: «372-й ФЗ не ругал только ленивый. Неординарно прошло его утверждение. У профессионального сообщества был целый ряд замечаний, не было прямого одобрения Минэкономразвития. Но было поручение президента, данное в мае на Госсовете по вопросам строительства, решить этот вопрос законодательно. Закон вышел в свет, часть положений действует с июля 2016-го, часть - будет включена с 1 июля семнадцатого года. По данным РИА «Недвижимость» принятие 372-го закона вошло в ТОП-лист «10 важнейших событий в области недвижимости». Поэтому вопрос очень серьезный, и каким бы он ни был спорным, закон надо исполнять».

В документах прописано, что не все строители обязаны вступать в СРО. Если переводить на простой язык, обойтись без членства могут субподрядчики и подрядчики, которые выполняют контракт, сумма которого не превышает три миллиона рублей. Также не обязаны вступать в СРО строители индивидуального жилья. Однако Козлов посоветовал всем участникам рынка все-таки оформить членство. «Да, это финансовая нагрузка: это членские взносы, это деньги, которые надо потратить на обучение персонала, деньги, которые надо заплатить специалистам за аттестацию. Но у вас может появиться заинтересованность в крупной работе, к которой вас по закону без этого членства просто не допустят», - объяснил эксперт.

Еще одна тонкость - СРО должны работать по региональному принципу, то есть именно с местными строителями. Как рассказали представили СРО «Альянс строителей», которая работает больше пяти лет и объединяет около трехсот строительных организаций, на данный момент лишь 33 ульяновских организации входят в объединение. Но, готовясь к новому году и тем изменениям, который он несет, за последнюю неделю от ульяновских участников рынка поступило еще 24 заявления на вступление в СРО. За январь - февраль «Альянс» планирует принять в свои ряды не менее пятидесяти местных организаций.

Точка сборки – «Технокампус 2.0»

ЭЛЬВИРА ЗЯМАЛОВА

В минувшую пятницу в Ульяновском наноцентре губернатор Сергей Морозов провел совещание по вопросам реализации Национальной технологической инициативы в регионе.

«В рамках реализации Послания президента Федеральному собранию и в рамках реализации региональной стратегии самым важным направлением является опережающее индустриальное инновационное развитие Ульяновской области. Именно под это мы и перестраиваем сейчас органы управления. Перед совещанием развернулась дискуссия о том, как выстроить нашу совместную работу, чтобы соответствовать самым высоким требованиям. У нас разработан проект Стратегии опережающего инновационного и технологического развития региона. Я думаю, за январь мы его окончательно согласуем с экспертным сообществом и в полном объеме утвердим», - подчеркнул Сергей Морозов.

Исполняющий обязанности министра развития конкуренции и экономики Вадим Павлов напомнил, что проект инновационного кластера, представленный главой региона в октябре в Министерстве экономического развития Российской Федерации, был признан приоритетным на федеральном уровне. Он предполагает создание объединенного инновационного кластера на базе двух кластеров - авиационного и ядерно-инновационного. Важной составляющей проекта станут новые высокотехнологичные индустриальные предприятия и компании, привлеченные в регион за последние годы. Единой точкой сборки всех инновационных проектов региона станет «Технокампус 2.0».

На совещании рассматривали ряд вопросов, связанных с развитием инновационного кластера, в том числе затронули вопрос по утверждению состава проектного комитета, который будет реализовывать НТИ в Ульяновской области. Каждый член группы исполнительного комитета будет наделен определенными функциями.

«Рабочий орган мы решили не делать глобальным. Основной его состав будет координировать действия, выстраивать линию работы в развитии инновационного кластера. Мы будем привлекать к работе все вузы области, руководителей ядерного и авиационного кластеров, земельщиков, юристов и представителей других направлений», - сообщил председатель правительства Александр Смекалин.

Отметим, что Национальная технологическая инициатива была обозначена одним из приоритетов государственной политики в Послании Президента России Владимира Путина Федеральному собранию 4 декабря 2014 года.

В конце 2015 года был принят закон «О развитии инновационной деятельности на территории Ульяновской области», определяющий основные формы поддержки этой деятельности на территории региона.

Авиа

рубрику ведёт Георгий Кузнецов

«Авиастар» до конца года передаст СЛО «Россия» два Ту-204

Ульяновский авиазавод со дня на день передаст специальному летному отряду «Россия» два самолета Ту-204, сообщил «АвиаПорту» информированный источник в авиапроме.

Он уточнил, что речь идет о самолетах Ту-204-300 № 64059 и Ту-204-300-100 № 64053. После переоборудования в соответствии с требованиями заказчика лайнеры прошли необходимые летные испытания. Межведомственная комиссия положительно оценила проведенную работу, дополнил собеседник.

Самолет с укороченным фюзеляжем в модификации Ту-204-300 № 64059 в интересах СЛО выполнен в специальной компоновке на 142 места (из них - 8 бизнес-класса) с компоновкой, аналогичной самолетам, ранее эксплуатировавшимися авиакомпанией «Владивосток Авиа», отметил собеседник.

Он также напомнил, что в октябре текущего года самолет в модификации Ту-204-300-100 № 64053 получил дополнение к сертификату типа на главные изменения, так как является новой модификацией в семействе самолета Ту-204-100, имеющего сертификат типа в качестве базового самолета этого семейства.

Ту-204-300-100 отличается от остальных модификаций семейства Ту-204 длинным фюзеляжем, как у сертифицированного Ту-204-100, и комплектацией самолета Ту-204-300 с укороченным по сравнению с Ту-204-100 фюзеляжем, пояснил собеседник.

Как сообщалось, самолет Ту-204-300-100 был построен в рамках государственного контракта стоимостью 1,95 млрд рублей, заключенного 28 ноября 2014 года Управлением делами Президента РФ с «Объединенной авиастроительной корпорацией». Самолет рассчитан на 94 места, в том числе в первом салоне - восемь мест повышенной комфортности, во втором - 56 мест бизнес-класса, в третьем - 12 мест бизнес-класса и 18 - эконом-класса.

Авиасообщение Ульяновска с КНР откроется в 2017 году

По словам председателя правительства Ульяновской области Александра Смекалина, аэропорт «Ульяновск» (Баратаевка) рассчитывает открыть прямые рейсы в КНР до конца 2017 года. Премьер пояснил, что если раньше пунктом назначения рейсов рассматривался Пекин, то сейчас возобладало мнение, что необходимо сотрудничать с аэропортами регионального значения, в первую очередь с провинций Верхнего и Нижнего течений Янцзы.

Смекалин уточнил, что аэропорт, где сейчас ведется реконструкция, планирует открыть взлетно-посадочную полосу в апреле 2017 года. Ее длина составит 3,1 тысячи метров, ширина - 45 метров, что позволит принимать любые типы ВС.

Как заверил генеральный директор аэропорта Сергей Наконечный, пункт пропуска через границу также будет организован в 2017 году. Стоимость работ по его обустройству составит 280 миллионов рублей - 175,5 миллиона на оборудование и 105 миллионов - на строительно-монтажные и пусконаладочные работы.

«Волга-Днепр» доставила 14 лошадей Пржевальского из Будапешта в Оренбург

Доставка лошадей Пржевальского прошла чартерным рейсом по маршруту «Будапешт (Венгрия) - Оренбург (Россия)» по программе восстановления данного вида на территории уральских степей. Перелет организовали авиакомпании «Волга-Днепр», «ЭйрБриджКарго» и «Атран» на самолете Boeing 737-400SF.

Лошадей перевозили в индивидуальных транспортировочных стойлах. Импровизированные денники надежно закрепили, а температуру на главной палубе поддерживали не выше 20 градусов. Животных сопровождали три ветеринара.

Эта перевозка стала второй в рамках проекта. Год назад таким образом в заповедник доставили шесть лошадей.

https://twitter.com/ul_MediaCenter
https://www.facebook.com/ulpravda
https://vk.com/ulpravdanews

ИНФОРМАЦИОННЫЙ ПОРТАЛ
www.ulpravda.ru

Ульяновская правда
www.ulpravda.ru
27 декабря 2016
вторник № 140 (23.973)

Кто будет отвечать за Год экологии?

МАРК КРОЛЬСКИЙ

Сегодня состоится заседание Госсовета по вопросам экологии. Ожидается, что в ходе его работы Президент РФ Владимир Путин даст старт тематическому 2017 году. Насколько Ульяновская область готова к этому старту, выясняла «Ульяновская правда».

Заканчиваются согласования с федеральным правительством по созданию национального парка «Сенгилеевские горы».

Без плана и дирекции

На минувшей неделе состоялось заседание правительства региона с привлечением экологической общественности.

Должны были докладывать губернатору Сергею Морозову о подготовке к наступающему тематическому году. Однако, несмотря на то что он уже вот-вот начнется, у чиновников осталось еще много пробелов в организации.

- У нас есть излишняя самоуверенность, что мы проведем следующий год, как обычно, не сильно готовясь к нему. И это так и было, если бы на государственном уровне не объявили Год экологии. За его проведением следит глава государства, а значит, на нас возлагается большая ответственность, - подчеркнул губернатор.

Оказалось, что, по сути, нет даже ответственных за проведение Года экологии. Его подготовкой должен заниматься некий эфемерный оргкомитет, состоящий, по словам директора департамента природных ресурсов и окружающей среды минсельлесхоза Данилы Урдина, из более чем шестидесяти человек. При этом никаких закрепленных обязательств за каждым членом комитета не обозначено.

- Мы должны были сегодня утвердить список мероприятий Года экологии и определиться с дирекцией, занимающейся его подготовкой. А у нас ничего этого нет, - возмутился глава региона.

Сергей Морозов распорядился создать небольшую по численности дирекцию Года экологии, работающую на постоянной основе. Эколог Лев Левитас предложил сформировать оргкомитет на базе областной Экопалаты. Но утвержден состав дирекции будет только на следующем заседании.

Вода в приоритете

Вполне возможно, что столь шапкозакидательское отношение к наступающему Году экологии связано с удачным проведением три года назад Года охраны окружающей среды. Дескать, опыт уже есть, и в этот раз можно вплотную не готовиться.

Как рассказал первый вице-премьер областного правительства Андрей Тюрин, выделено пять основных направлений года. Одно из них связано с экологической реабилитацией Волги. Напомним, Ульяновская область привлекла внимание к проблемам великой реки еще во время Года охраны окружающей среды, а в послании Федеральному собранию президент Владимир Путин назвал это направление одним из ведущих в Экологический год.

Не только Волга, но и все водные ресурсы будут в центре внимания экологов и общественности в 2017 году. Продолжится работа по благоустройству родников, на которую планируется направить столько же средств, сколько и в году уходящем, то есть пять миллионов рублей. Правда, в настоящее время гарантировано всего 2,6 миллиона, остальные же планируют выделить из дополнительных доходов по итогам I квартала следующего года.

Какие водные объекты попадут в программу? Например, в Ульяновском районе, как рассказал первый заместитель главы администрации муниципалитета Александр Каманин, благоустроят родник в Ундорах. К нему расчистят тропинки, поставят новый резервуар, построят навес для удобства людей. В областном центре, по словам главного эколога города Александра Курашова, реабилитируют родник на Мостовой, который пользуется популярностью у жителей поселка.

В Димитровграде продолжится начавшаяся в этом году работа по благоустройству Черного озера и пруда на улице Коммунальной. Обещают очистить и загрязненный промотходами пруд Красотка в Мулловке Мелекесского района.

Одна треть от нормы

- Еще одним направлением станет ликвидация несанкционированных свалок, начиная с крупных городов и заканчивая деревнями, а также применение природосберегающих технологий в переработке отходов. Основа для нее уже заложена: Ульяновская область одной из первых приняла территориальную схему обращения ТКО, - рассказал Андрей Тюрин.

По словам Данилы Урдина, с «Росатомом» достигнуто соглашение по окончательной ликвидации радиационного заражения Соловьева оврага в Ульяновске. Все мероприятия в 2017 году будут проводиться за счет федеральных средств. На условиях софинансирования устранят нефтешламовое загрязнение Винновской рощи и Нижней Террасы.

Пристальное внимание уделят и особо охраняемым природным территориям, как с законодательной точки зрения, так и с благоустроительной. Заканчиваются согласования с федеральным правительством по созданию национального парка «Сенгилеевские горы», и соответствующего постановления, как сказал Урдин, стоит ожидать уже в I квартале 2017 года. С этим вопросом также связано развитие экотуризма и озеленения. Последний пункт особенно важен для Димитровграда и Ульяновска - областной центр, к слову, не дотягивает 33 процентов до нормы зеленых насаждений.

По распоряжению губернатора от 17 ноября 2016 года в дополнение к общефедеральному в области будет проведен «Добровольный Год экологии». Общественность постараются привлечь к природоохранным мероприятиям как можно шире; уделяться будет большое внимание и экологическому просвещению. Сергей Морозов также подчеркнул, что необходимо подписать соглашение с руководством крупнейших промышленных предприятий региона о важности сбережения природы. В завершении совещания губернатор распорядился активизировать работу по подготовке Года экологии и определиться до конца 2016-го с составом дирекции.

Как получить целевое направление в вуз?

АННА ТИЩЕНКО

В редакцию газеты поступил вопрос от читательницы Софии Игнатовой. В № 62 от 13.05.16 «Ульяновская правда» рассказывала о принципах целевого направления обучения.

В 2017 году девушка планирует поступать учиться на пилота в Ульяновский институт гражданской авиации им. Главного маршала авиации Б.П. Бугаева, однако не знает, как получить целевое направление и куда для этого следует обращаться.

Для начала нужно найти ту компанию, которая оплатит учебу. Для этого следует обратиться непосредственно в приемную комиссию вуза, поскольку там могут быть списки тех предприятий, с которыми имеются договорные отношения по целевому набору учащихся. Можно также обратиться напрямую в местный муниципальный орган власти (администрацию), где узнать, от каких работодателей поступали заявки на заключение целевого договора. Заниматься решением данного вопроса нужно зимой, желательно после новогодних праздников, накануне года поступления. Если претендент смог самостоятельно определиться с организацией, пожелавшей оплатить учебу, обращаться нужно в саму организацию.

Региональным министерством образования и науки был предоставлен список компаний, заключающих с авиаинституом договоры на целевое обучение. Среди них одно ульяновское - Группа компаний «Волга-Днепр».

Список организаций за пределами УО: 1) АО «Камчатское авиационное предприятие»; 2) АО Авиакомпания «Россия»; 3) ПАО «Аэрофлот»; 4) ЧАО «ЧукотАвиа»; 5) АО «Комиавиатранс»; 6) ООО Авиа-предприятие «Газпром авиа»; 7) АО «Авиационная транспортная компания «Ямал»; 8) ПАО «Авиакомпания ЮТэйр»; 9) ПАО Авиакомпания «Грозный Авиа»; 10) КГУП «Хабаровские авиалинии»; 11) АО «Авиакомпания АЛРОСА»; 12) ГП Красноярского края «КрасАвиа»; 13) АО «2-й Архангельский объединенный авиаотряд»; 14) ОАО «Псковавиа»; 15) ГУП Республики Крым «Универсал-Авиа»; 16) ФГБУ «АСК МЧС России». Заказчики до 15 апреля должны направить в учреждения свои заявки на выделение целевых мест. Вуз рассматривает полученные заявки, формирует планируемые объемы целевого приема и направляет их на утверждение учредителю. Утвержденная квота целевого приема размещается на сайте учебного учреждения не позднее первого мая.

Краеведческий музей принимает подарки

ДАРЬЯ СУДАРЕВА

На Новый год подарки могут принимать не только родные и близкие, но и музеи. Тем более когда учреждение отмечает еще и свою 121-ю годовщину.

Интересная акция под названием «День дарения» прошла в Ульяновском областном краеведческом музее.

«Подобную акцию мы проводим ежегодно, она зародилась в начале этого века. Наш музей основан в декабре 1895 года. И традиционно мы считаем эти декабрьские дни днем рождения нашего музея. А в день рождения принято принимать подарки. Поэтому к нам могут прийти жители и гости города и передать в дар музею предметы, которые представляют краеведческую и историческую ценность», - пояснила заместитель директора Ульяновского областного краеведческого музея им. И.А. Гончарова Ольга Бородина.

Среди подаренных музею экспонатов в этом году нашлись совершенно разные и не похожие друг на друга вещи. Бытовые предметы прошлого, коллекционные издания, солдатский жетон периода Первой мировой войны, окаменевшие останки рыб возрастом 125 миллионов лет и раковины ископаемых моллюсков теперь будут экспонироваться вместе с другими ценными вещами. Сотрудники музея признаются, что бывают и редкие находки. Таким, например, является бронзовый чекан, датируемый концом седьмого века до нашей эры. О нем «Ульяновская правда» уже писала в ноябрьском номере (№ 133 от 29.11.16). Перед тем как стать экспонатом краеведческого, чекан в данный момент проходит тщательную экспертизу у казанских специалистов.

Педагог и выпускница Ульяновского пединститута Нина Матвеенкова передала музею собрание материалов своего преподавателя Людмилы Грюковой, 42 года проработавшей на кафедре зоологии естественно-географического факультета. Среди материалов - личные документы, награды, фотографии, статьи, коллекции жуков - щелкунов. «Это был наш ориентир совести и чести. У нее в трудовой книжке была лишь одна запись - педагогический институт, - вспоминает ее ученица Нина Юрьевна. - Она была архивариусом и собирала исторические материалы. Так, собрала большой альбом преподавателей - участников войны». Среди материалов Грюковой нашлись и воспоминания ее деда, участника Первой мировой войны - Павла Атчи «Записки из впечатлений на театре войны в 1915 году. Писано по воспоминаниям в плену в 17 году». По словам специалистов, воспоминания представляют особенную историческую ценность на федеральном уровне. С ними в дальнейшем будут работать сотрудники музея, историки и аспиранты. «Отрадно, что жители понимают всю важность подобных акций и ценность предметов, которые попадают к ним в руки», - отметила Ольга Бородина.

ФОТО СЕРГЕЯ ЕРШОВА

Ольга Бородина и главный редактор ИД «Ульяновская правда» Ирина Арановская.

В числе дарителей оказалась и газета «Ульяновская правда», подарившая пейзаж Императорского моста. Картина кисти неизвестного художника датируется 1990-ми годами. Изданию, в свою очередь, произведение предоставили читатели.

144 ТЫСЯЧИ ПРЕДМЕТОВ НАСЧИТЫВАЕТСЯ В КОЛЛЕКЦИИ МУЗЕЯ.

ЗАКОНОДАТЕЛЬНОЕ СОБРАНИЕ УЛЬЯНОВСКОЙ ОБЛАСТИ
ПОСТАНОВЛЕНИЕ

14.12.2016 г. № 1205/64-5

г. Ульяновск

О Законе Ульяновской области «О внесении изменения в статью 2 Закона Ульяновской области «О праздниках и памятных датах Ульяновской области»

Законодательное Собрание Ульяновской области **постановляет:**

1. Принять Закон Ульяновской области «О внесении изменения в статью 2 Закона Ульяновской области «О праздниках и памятных датах Ульяновской области».

2. Направить указанный Закон Губернатору Ульяновской области для обнародования.

Исполняющий обязанности Председателя Законодательного Собрания В.В.Малышев

ЗАКОН УЛЬЯНОВСКОЙ ОБЛАСТИ

О внесении изменения в статью 2 Закона Ульяновской области «О праздниках и памятных датах Ульяновской области»

Принят Законодательным Собранием Ульяновской области
14 декабря 2016 года

Внести в статью 2 Закона Ульяновской области от 3 июня 2009 года № 65-ЗО «О праздниках и памятных датах Ульяновской области» («Ульяновская правда» от 05.06.2009 № 43-44; от 19.01.2011 № 5; от 04.03.2011 № 23; от 09.11.2011 № 126; от 06.04.2012 № 36; от 28.12.2012 № 146; от 05.10.2015 № 139) изменение, дополнив её пунктом 10^1 следующего содержания:

«10^1) День общественного активиста - 31 октября;».

Губернатор Ульяновской области С.И.Морозов
г. Ульяновск
19 декабря 2016 г.
№ 181-ЗО

ЗАКОНОДАТЕЛЬНОЕ СОБРАНИЕ УЛЬЯНОВСКОЙ ОБЛАСТИ
ПОСТАНОВЛЕНИЕ

14.12.2016 г. № 1201/64-5

г. Ульяновск

О Законе Ульяновской области «О внесении изменения в статью 2 Закона Ульяновской области «О перечне должностных лиц исполнительных органов государственной власти Ульяновской области, уполномоченных составлять протоколы об отдельных административных правонарушениях, предусмотренных Кодексом Российской Федерации об административных правонарушениях, при осуществлении регионального государственного контроля (надзора), государственного финансового контроля, а также переданных им полномочий в области федерального государственного надзора»

Законодательное Собрание Ульяновской области **постановляет:**

1. Принять Закон Ульяновской области «О внесении изменения в статью 2 Закона Ульяновской области «О перечне должностных лиц исполнительных органов государственной власти Ульяновской области, уполномоченных составлять протоколы об отдельных административных правонарушениях, предусмотренных Кодексом Российской Федерации об административных правонарушениях, при осуществлении регионального государственного контроля (надзора), государственного финансового контроля, а также переданных им полномочий в области федерального государственного надзора».

2. Направить указанный Закон Губернатору Ульяновской области для обнародования.

Исполняющий обязанности Председателя Законодательного Собрания В.В.Малышев

ЗАКОН УЛЬЯНОВСКОЙ ОБЛАСТИ

О внесении изменения в статью 2 Закона Ульяновской области «О перечне должностных лиц исполнительных органов государственной власти Ульяновской области, уполномоченных составлять протоколы об отдельных административных правонарушениях, предусмотренных Кодексом Российской Федерации об административных правонарушениях, при осуществлении регионального государственного контроля (надзора), государственного финансового контроля, а также переданных им полномочий в области федерального государственного надзора»

Принят Законодательным Собранием Ульяновской области
14 декабря 2016 года

Внести в часть 1 статьи 2 Закона Ульяновской области от 1 апреля 2015 года № 26-ЗО «О перечне должностных лиц исполнительных органов государственной власти Ульяновской области, уполномоченных составлять протоколы об отдельных административных правонарушениях, предусмотренных Кодексом Российской Федерации об административных правонарушениях, при осуществлении регионального государственного контроля (надзора), государственного финансового контроля, а также переданных им полномочий в области федерального государственного надзора» («Ульяновская правда» от 06.04.2015 № 44; от 07.09.2015 № 124; от 09.11.2015 № 156; от 14.03.2016 № 31; от 02.08.2016 № 99; от 08.11.2016 № 127) изменение, изложив её в следующей редакции:

«1. При осуществлении регионального государственного контроля (надзора), а также переданных исполнительным органам государственной власти Ульяновской области полномочий в области федерального государственного надзора протоколы об административных правонарушениях составляют:

1) в Правительстве Ульяновской области:

а) начальник управления по охране объектов культурного наследия администрации Губернатора Ульяновской области;

б) заместитель начальника управления по охране объектов культурного наследия администрации Губернатора Ульяновской области - начальник департамента сохранения и учёта объектов культурного наследия;

в) консультант департамента сохранения и учёта объектов культурного наследия управления по охране объектов культурного наследия администрации Губернатора Ульяновской области;

г) начальник, ведущий консультант и главный специалист-эксперт департамента государственного контроля и судебного представительства управления по охране объектов культурного наследия администрации Губернатора Ульяновской области;

2) в Министерстве здравоохранения, семьи и социального благополучия Ульяновской области:

а) в департаменте семейной, демографической политики и социального благополучия:
директор департамента;
в отделе развития социального обслуживания:
начальник отдела;
референт;
главный консультант;
консультант;
б) в территориальных органах:
директор;
заместитель директора;
референт;
главный специалист-эксперт;
в отделе реализации мер социальной поддержки:
начальник отдела;
главный специалист-эксперт;
в отделе правового, кадрового обеспечения и организационной работы:
начальник отдела;
главный консультант;
главный специалист-эксперт;
в отделе правового и кадрового обеспечения:
начальник отдела;
референт;
главный специалист-эксперт;
в отделе правового и кадрового обеспечения:
начальник отдела;
референт;
главный специалист-эксперт;

3) в отделе по делам архивов департамента культурной политики Министерства искусства и культурной политики Ульяновской области:

а) начальник отдела;
б) главный консультант;
в) главный специалист-эксперт;

4) в департаменте по надзору и контролю в сфере образования Министерства образования и науки Ульяновской области:

а) заместитель Министра образования и науки Ульяновской области -директор департамента;
б) заместитель директора департамента;
в) в отделе по надзору за соблюдением законодательства в сфере образования:
начальник отдела;
консультант;
главный специалист-эксперт;
ведущий специалист-эксперт;
г) в отделе контроля качества образования:
начальник отдела;
главный специалист-эксперт;
ведущий специалист-эксперт;
д) в отделе лицензирования и государственной аккредитации:
начальник отдела;
консультант;
главный специалист-эксперт;
ведущий специалист-эксперт;

5) в Министерстве сельского, лесного хозяйства и природных ресурсов Ульяновской области:

а) Министр сельского, лесного хозяйства и природных ресурсов Ульяновской области;

б) первый заместитель Министра сельского, лесного хозяйства и природных ресурсов Ульяновской области;

в) заместитель Министра сельского, лесного хозяйства и природных ресурсов Ульяновской области;

г) в департаменте лесного хозяйства:
заместитель Министра сельского, лесного хозяйства и природных ресурсов Ульяновской области - директор департамента;
в отделе лесного контроля и пожарного надзора в лесах:
начальник отдела;
главный консультант;
консультант;
главный специалист-эксперт;
д) в департаменте природных ресурсов и охраны окружающей среды:
директор департамента;
в отделе регулирования охраны окружающей среды и мониторинга окружающей среды:
заместитель директора департамента природных ресурсов и охраны окружающей среды - начальник отдела;
референт;
главный консультант;
ведущий консультант;
консультант;
в отделе охраны в сфере охотничьего хозяйства и животного мира:
начальник отдела;
главный консультант;
е) в департаменте лицензирования:
заместитель директора департамента;
референт;
главный консультант;
ведущий консультант;
консультант;
ж) в департаменте по надзору за техническим состоянием самоходных машин и других видов техники Ульяновской области:
директор департамента - главный государственный инженер-инспектор Гостехнадзора Ульяновской области;
заместитель директора департамента;
консультант - инженер-инспектор;

6) в Министерстве промышленности, строительства, жилищно-коммунального комплекса и транспорта Ульяновской области:

а) заместитель Министра по строительству Министерства промышленности, строительства, жилищно-коммунального комплекса и транспорта Ульяновской области;
б) в отделе надзора за долевым строительством:
начальник отдела;
ведущий консультант;

7) в Министерстве развития конкуренции и экономики Ульяновской области:

а) в отделе правового обеспечения и осуществления контроля департамента административного обеспечения:
начальник отдела;
консультант;
б) в департаменте по регулированию цен и тарифов:
в отделе регулирования электроэнергетики:
начальник отдела;
главный консультант;
консультант;
в отделе регулирования теплоэнергетики и газоснабжения:
начальник отдела;
главный консультант;
ведущий консультант;
консультант;
в отделе регулирования жилищно-коммунального комплекса:
начальник отдела;
главный консультант;
ведущий консультант;
консультант;
главный специалист-эксперт;
в отделе ценообразования в непроизводственной сфере:
начальник отдела;
главный консультант;
ведущий консультант;
консультант;
главный специалист-эксперт;

8) в Департаменте ветеринарии Ульяновской области:

а) директор Департамента ветеринарии Ульяновской области - главный государственный ветеринарный инспектор Ульяновской области;
б) заместитель директора Департамента ветеринарии Ульяновской области - заместитель главного государственного ветеринарного инспектора Ульяновской области - начальник отдела государственной ветеринарной инспекции;
в) в отделе государственной ветеринарной инспекции:
ведущий консультант - главный государственный ветеринарный инспектор;
главный специалист-эксперт - главный государственный ветеринарный инспектор;
главный специалист-эксперт - государственный ветеринарный инспектор;

9) в Главной государственной инспекции регионального надзора Ульяновской области:

а) руководитель Главной государственной инспекции регионального надзора Ульяновской области;
б) в управлении регионального государственного жилищного надзора:
заместитель руководителя Главной государственной инспекции регионального надзора Ульяновской области - начальник управления;
в отделе лицензирования деятельности по управлению многоквартирными домами:
заместитель начальника управления - начальник отдела;
главный специалист-эксперт;
ведущий специалист-эксперт;
в отделе надзора и лицензионного контроля за учётом, управлением жилищным фондом и раскрытием информации:
начальник отдела;
консультант;
главный специалист-эксперт;
в отделе надзора и лицензионного контроля за содержанием, использованием жилищного фонда:
начальник отдела;
консультант;
главный специалист-эксперт;
в) в управлении регионального государственного строительного надзора:
заместитель руководителя Главной государственной инспекции - начальник управления;
заместитель начальника управления;
консультант;
главный специалист-эксперт;
г) в контрольно-аналитическом управлении:
начальник управления;
в контрольно-правовом отделе:
начальник отдела;
главный консультант;
главный специалист-эксперт;

10) в департаменте занятости населения Агентства по развитию человеческого потенциала и трудовых ресурсов Ульяновской области:

а) заместитель директора департамента;
б) референт;
в) главный консультант;
г) ведущий консультант;
д) главный специалист-эксперт.».

Губернатор Ульяновской области С.И.Морозов
г. Ульяновск
19 декабря 2016 г.
№ 182-ЗО

ЗАКОНОДАТЕЛЬНОЕ СОБРАНИЕ УЛЬЯНОВСКОЙ ОБЛАСТИ
ПОСТАНОВЛЕНИЕ

14.12.2016 г. № 1209/64-5

г. Ульяновск

О Законе Ульяновской области «О внесении изменений в Закон Ульяновской области «О порядке перемещения задержанных транспортных средств на специализированную стоянку, их хранения, оплаты расходов на перемещение и хранение, а также возврата транспортных средств их владельцам, представителям владельцев или лицам, имеющим при себе документы, необходимые для управления данными транспортными средствами»

Законодательное Собрание Ульяновской области **постановляет:**

1. Принять Закон Ульяновской области «О внесении изменений в Закон Ульяновской области «О порядке перемещения задержанных транспортных средств на специализированную стоянку, их хранения, оплаты расходов на перемещение и хранение, а также возврата транспортных средств их владельцам, представителям владельцев или лицам, имеющим при себе документы, необходимые для управления данными транспортными средствами».

2. Направить указанный Закон Губернатору Ульяновской области для обнародования.

Исполняющий обязанности Председателя Законодательного Собрания В.В.Малышев

ЗАКОН УЛЬЯНОВСКОЙ ОБЛАСТИ

О внесении изменений в Закон Ульяновской области «О порядке перемещения задержанных транспортных средств на специализированную стоянку, их хранения, оплаты расходов на перемещение и хранение, а также возврата транспортных средств их владельцам, представителям владельцев или лицам, имеющим при себе документы, необходимые для управления данными транспортными средствами»

Принят Законодательным Собранием Ульяновской области
14 декабря 2016 года

Внести в Закон Ульяновской области от 30 ноября 2011 года № 207-ЗО «О порядке перемещения задержанных транспортных средств на специализированную стоянку, их хранения, оплаты расходов на перемещение и хранение, а также возврата транспортных средств их владельцам, представителям владельцев или лицам, имеющим при себе документы, необходимые для управления данными транспортными средствами» («Ульяновская правда» от 07.12.2011 № 138; от 10.04.2013 № 39; от 14.11.2013 № 146) следующие изменения:

1) наименование изложить в следующей редакции:

«О порядке перемещения задержанных транспортных средств на специализированную стоянку, их хранения и возврата владельцам, представителям владельцев или лицам, имеющим при себе документы, необходимые для управления данными транспортными средствами, а также оплаты лицами, привлечёнными к административной ответственности за административные правонарушения, повлекшие применение задержания транспортных средств, стоимости перемещения и хранения задержанных транспортных средств»;

2) статью 1 изложить в следующей редакции:

«Статья 1. **Предмет правового регулирования настоящего Закона**

Настоящим Законом в соответствии с частью 10 статьи 27.13 Кодекса Российской Федерации об административных правонарушениях определяется порядок перемещения задержанных транспортных средств на специализированную стоянку, за исключением транспортных средств, указанных в части 9 статьи 27.13 Кодекса Российской Федерации об административных правонарушениях, их хранения и возврата владельцам, представителям владельцев или лицам, имеющим при себе документы, необходимые для управления данными транспортными средствами, а также оплаты лицами, привлечёнными к административной ответственности за административные правонарушения, повлекшие применение задержания транспортных средств, стоимости перемещения и хранения задержанных транспортных средств.»;

3) в части 3 статьи 2:

а) в пункте 5 слово «выдачу» заменить словом «возврат»;

б) в пункте 6 слово «выдачи» заменить словом «возврата»;

4) в статье 3:

а) часть 1 изложить в следующей редакции:

«Лицо, привлечённое к административной ответственности за административное правонарушение, повлекшее применение задержания транспортного средства, за исключением случаев, указанных в части 9 статьи 27.13 Кодекса Российской Федерации об административных правонарушениях, оплачивает стоимость перемещения и хранения задержанного транспортного средства в сроки и по тарифам, которые устанавливаются уполномоченным органом исполнительной власти Ульяновской области в соответствии с методическими указаниями, утверждёнными уполномоченным федеральным органом исполнительной власти, осуществляющим функции по принятию нормативных правовых актов по контролю за соблюдением законодательства в сфере государственного регулирования цен (тарифов) на товары (услуги).»;

б) часть 2 признать утратившей силу;

5) в части 2 статьи 4 слово «Выдача» заменить словом «Возврат», после слова «работником» дополнить словами «незамедлительно после устранения причины задержания».

Губернатор Ульяновской области С.И.Морозов
г. Ульяновск
19 декабря 2016 г.
№ 183-ЗО

ЗАКОНОДАТЕЛЬНОЕ СОБРАНИЕ УЛЬЯНОВСКОЙ ОБЛАСТИ
ПОСТАНОВЛЕНИЕ

14.12.2016 г. № 1213/64-5

г. Ульяновск

О Законе Ульяновской области «О внесении изменения в статью 2 Закона Ульяновской области «О перераспределении полномочий в области градостроительной деятельности между органами местного самоуправления муниципальных образований Ульяновской области и органами государственной власти Ульяновской области»

Законодательное Собрание Ульяновской области **постановляет:**

1. Принять Закон Ульяновской области «О внесении изменения в статью 2 Закона Ульяновской области «О перераспределении полномочий в области градостроительной деятельности между органами местного самоуправления муниципальных образований Ульяновской области и органами государственной власти Ульяновской области».

2. Направить указанный Закон Губернатору Ульяновской области для обнародования.

Исполняющий обязанности Председателя Законодательного Собрания В.В.Малышев

ЗАКОН УЛЬЯНОВСКОЙ ОБЛАСТИ

О внесении изменения в статью 2 Закона Ульяновской области «О перераспределении полномочий в области градостроительной деятельности между органами местного самоуправления муниципальных образований Ульяновской области и органами государственной власти Ульяновской области»

Принят Законодательным Собранием Ульяновской области
14 декабря 2016 года

Статья 1

Внести в часть 2 статьи 2 Закона Ульяновской области от 18 декабря 2014 года № 210-ЗО «О перераспределении полномочий в области градостроительной деятельности между органами местного самоуправления муниципальных образований Ульяновской области и органами государственной власти Ульяновской области» («Ульяновская правда» от 19.12.2014 № 188-189; от 19.12.2015 № 183) изменение, заменив в ней цифры «2017» цифрами «2018».

Статья 2

Настоящий Закон вступает в силу с 1 января 2017 года.

Губернатор Ульяновской области С.И.Морозов
г. Ульяновск
19 декабря 2016 г.
№ 184-ЗО

ЗАКОНОДАТЕЛЬНОЕ СОБРАНИЕ УЛЬЯНОВСКОЙ ОБЛАСТИ
ПОСТАНОВЛЕНИЕ

14.12.2016 г. № 1211/64-5

г. Ульяновск

О Законе Ульяновской области «О внесении изменений в статью 3 Закона Ульяновской области «О порядке осуществления регионального государственного контроля в сфере перевозок пассажиров и багажа легковым такси на территории Ульяновской области»

Законодательное Собрание Ульяновской области **постановляет:**

1. Принять Закон Ульяновской области «О внесении изменений в статью 3 Закона Ульяновской области «О порядке осуществления регионального государственного контроля в сфере перевозок пассажиров и багажа легковым такси на территории Ульяновской области».

2. Направить указанный Закон Губернатору Ульяновской области для обнародования.

Исполняющий обязанности Председателя Законодательного Собрания В.В.Малышев

ЗАКОН УЛЬЯНОВСКОЙ ОБЛАСТИ

О внесении изменений в статью 3 Закона Ульяновской области «О порядке осуществления регионального государственного контроля в сфере перевозок пассажиров и багажа легковым такси на территории Ульяновской области»

Принят Законодательным Собранием Ульяновской области
14 декабря 2016 года

Статья 1

Внести в статью 3 Закона Ульяновской области от 30 ноября 2011 года № 206-ЗО «О порядке осуществления регионального государственного контроля в сфере перевозок пассажиров и багажа легковым такси на территории Ульяновской области» («Ульяновская правда» от 07.12.2011 № 138; от 24.07.2012 № 78; от 28.12.2012 № 146) следующие изменения:

1) часть 1 изложить в следующей редакции:

«1. Региональный государственный контроль осуществляется посредством:

1) организации и проведения плановых и внеплановых проверок соблюдения юридическими лицами и индивидуальными предпринимателями требований, указанных в статье 1 настоящего Закона (далее - обязательные требования);

2) организации и проведения мероприятий, направленных на профилактику нарушений обязательных требований, в соответствии со статьёй 8^2 Федерального закона от 26 декабря 2008 года № 294-ФЗ «О защите прав юридических лиц и индивидуальных предпринимателей при осуществлении государственного контроля (надзора) и муниципального контроля» (далее - Федеральный закон «О защите прав юридических лиц и индивидуальных предпринимателей при осуществлении государственного контроля (надзора) и муниципального контроля»);

3) организации и проведения мероприятий по контролю, осуществляемых без взаимодействия с юридическими лицами, индивидуальными предпринимателями, в соответствии со статьёй 8^3 Федерального закона «О защите прав юридических лиц и индивидуальных предпринимателей при осуществлении государственного контроля (надзора) и муниципального контроля»;

4) принятия предусмотренных законодательством Российской Федерации мер по пресечению и (или) устранению последствий выявленных нарушений обязательных требований.»;

2) часть 2 изложить в следующей редакции:

«2. При осуществлении регионального государственного контроля предметом плановых проверок является соблюдение юридическими лицами и индивидуальными предпринимателями обязательных требований, а предметом внеплановых проверок - также исполнение ими выданных предписаний об устранении выявленных нарушений.»;

3) в части 3 слова «от 26 декабря 2008 года № 294-ФЗ» исключить.

Статья 2

Настоящий Закон вступает в силу с 1 января 2017 года.

Губернатор Ульяновской области С.И.Морозов
г. Ульяновск
19 декабря 2016 г.
№ 185-ЗО

ЗАКОНОДАТЕЛЬНОЕ СОБРАНИЕ УЛЬЯНОВСКОЙ ОБЛАСТИ
ПОСТАНОВЛЕНИЕ

14.12.2016 г. № 1203/64-5

г. Ульяновск

О Законе Ульяновской области «О внесении изменений в отдельные законодательные акты Ульяновской области»

Законодательное Собрание Ульяновской области **постановляет:**

1. Принять Закон Ульяновской области «О внесении изменений в отдельные законодательные акты Ульяновской области».

2. Направить указанный Закон Губернатору Ульяновской области для обнародования.

Исполняющий обязанности Председателя Законодательного Собрания В.В.Малышев

ЗАКОН УЛЬЯНОВСКОЙ ОБЛАСТИ

О внесении изменений в отдельные законодательные акты Ульяновской области

Принят Законодательным Собранием Ульяновской области
14 декабря 2016 года

Статья 1

Внести в Закон Ульяновской области от 14 ноября 2003 года № 058-ЗО «Об Избирательной комиссии Ульяновской области» («Ульяновская правда» от 25.11.2003 № 228; от 26.11.2003 № 229; от 02.12.2003 № 233; от 07.10.2005 № 95; от 01.02.2006 № 7; от 17.05.2006 № 35; от 11.10.2006 № 78; от 09.12.2006 № 97; от 05.05.2007 № 37; от 09.06.2007 № 47; от 12.12.2007 № 106; от 23.04.2008 № 35; от 13.06.2008 № 48; от 06.03.2009 № 17; от 30.04.2009 № 33; от 05.06.2009 № 43-44; от 11.06.2009 № 45-46; от 07.10.2009 № 81; от 13.10.2010 № 84; от 12.08.2011 № 89; от 04.05.2012 № 45; от 04.07.2012 № 69; от 07.12.2012 № 136; от 08.05.2013 № 48; от 11.11.2013 № 144; от 28.12.2013 № 173; от 12.03.2015 № 30; от 14.03.2016 № 31; от 12.05.2016 № 60-61) следующие изменения:

1) в статье 5:

а) пункт 2 изложить в следующей редакции:

«2. Избирательная комиссия формируется на основе предложений политических партий, выдвинувших списки кандидатов, допущенные к распределению депутатских мандатов в Государственной Думе Федерального Собрания Российской Федерации, Законодательном Собрании, предложений других политических партий и иных общественных объединений, представительных органов муниципальных образований, Избирательной комиссии предыдущего состава, Центральной избирательной комиссии Российской Федерации.»;

б) пункты 7 и 8 изложить в следующей редакции:

«7. В случае досрочного прекращения полномочий Государственной Думы Федерального Собрания Российской Федерации, Законодательного Собрания право внесения предложений по кандидатурам в состав Избирательной комиссии сохраняется за политическими партиями, выдвинувшими списки кандидатов, допущенные к распределению депутатских мандатов в Государственной Думе Федерального Собрания Российской Федерации, Законодательном Собрании Ульяновской области, предложений избирательных объединений, выдвинувших списки кандидатов, допущенные к распределению депутатских мандатов в представительном органе соответствующего муниципального образования, предложений других политических партий и иных общественных объединений, а также предложений представительных органов соответствующих муниципальных образований, собраний избирателей по месту жительства, работы, службы, учёбы, избирательной комиссии предыдущего состава.»;

2) пункт 2 части 7 изложить в следующей редакции:

«2) политических партий, выдвинувших списки кандидатов, допущенные к распределению депутатских мандатов в Законодательном Собрании Ульяновской области;»;

3) части 8 и 9 изложить в следующей редакции:

«8. В случае досрочного прекращения полномочий члена Избирательной комиссии, назначенного по представлению политической партии, список кандидатов которой допущен к распределению депутатских мандатов в Государственной Думе Федерального Собрания Российской Федерации либо в Законодательном Собрании созыва, действующего на момент досрочного прекращения полномочий, вакантное место замещается по представлению той же политической партии, если соответствующая кандидатура ею представлена не позднее чем за три дня до истечения сроков, указанных в пункте 11 статьи 29 Федерального закона «Об основных гарантиях избирательных прав и права на участие в референдуме граждан Российской Федерации».»;

в) подпункт «б» пункта 12 изложить в следующей редакции:

«б) политических партий, выдвинувших областные списки кандидатов, допущенные к распределению депутатских мандатов в Законодательном Собрании.»;

2) в статье 8:

а) первое предложение пункта 8 изложить в следующей редакции:

«8. Срок полномочий членов Избирательной комиссии с правом совещательного голоса, назначенных кандидатами, которые были избраны, избирательными объединениями, списки кандидатов которых были допущены к распределению депутатских мандатов, продолжается до окончания регистрации кандидатов, списков кандидатов на следующих выборах в тот же орган или на ту же должность.»;

б) пункт 9 изложить в следующей редакции:

«9. За кандидатами, которые были избраны, за избирательными объединениями, списки кандидатов которых были допущены к распределению депутатских мандатов, в течение срока полномочий депутата, должностного лица сохраняется право назначения членов Избирательной комиссии с правом совещательного голоса, в том числе вместо выбывших.».

Статья 2

Внести в статью 5 Закона Ульяновской области от 2 августа 2006 года № 115-ЗО «О территориальных избирательных комиссиях Ульяновской области» («Ульяновская правда» от 09.08.2006 № 60; от 11.10.2006 № 78; от 05.05.2007 № 37; от 12.09.2007 № 77; от 16.04.2008 № 33; от 07.11.2008 № 91; от 12.11.2008 № 92; от 30.04.2009 № 33; от 05.06.2009 № 43-44; от 07.10.2009 № 81; от 04.12.2009 № 97; от 30.12.2009 № 104; от 13.10.2010 № 84; от 12.08.2011 № 89; от 04.07.2012 № 69; от 07.12.2012 № 136; от 08.05.2013 № 48; от 24.04.2014 № 59; от 12.03.2015 № 30; от 30.12.2015 № 192; от 12.05.2016 № 60-61) следующие изменения:

1) часть 6 изложить в следующей редакции:

«6. Формирование избирательной комиссии осуществляется Избирательной комиссией Ульяновской области на основе предложений политических партий, выдвинувших списки кандидатов, допущенные к распределению депутатских мандатов в Государственной Думе Федерального Собрания Российской Федерации, Законодательном Собрании Ульяновской области, предложений избирательных объединений, выдвинувших списки кандидатов, допущенные к распределению депутатских мандатов в представительном органе соответствующего муниципального образования, предложений других политических партий и иных общественных объединений, а также предложений представительных органов соответствующих муниципальных образований, собраний избирателей по месту жительства, работы, службы, учёбы, избирательной комиссии предыдущего состава.»;

2) пункт 2 части 7 изложить в следующей редакции:

«2) политических партий, выдвинувших списки кандидатов, допущенные к распределению депутатских мандатов в Законодательном Собрании Ульяновской области;»;

3) части 8 и 9 изложить в следующей редакции:

«8. В случае досрочного прекращения полномочий члена Избирательной комиссии, назначенного по представлению политической партии, Законодательного Собрания Ульяновской области, представительного органа муниципального образования право внесения предложений по кандидатурам в состав избирательной комиссии сохраняется за избирательными объединениями, выдвинувшими списки кандидатов, допущенные к распределению депутатских мандатов в Государственной Думе Федерального Собрания Российской Федерации, Законодательном Собрании Ульяновской области, представительном органе муниципального образования последнего созыва. При этом указанные предложения подлежат рассмотрению в порядке, предусмотренном частью 7 настоящей статьи.

9. В случае досрочного прекращения полномочий члена избирательной комиссии, назначенного по представлению политической партии, список кандидатов которой допущен к распределению депутатских мандатов в Государственной Думе Федерального Собрания Российской Федерации либо в Законодательном Собрании Ульяновской области, либо в представительном органе муниципального образования созыва, действующего на момент досрочного прекращения полномочий, вакантное место замещается по представлению той же политической партии, если соответствующая кандидатура ею представлена не позднее чем за три дня до истечения сроков, указанных в пункте 11 статьи 29 Федерального закона «Об основных гарантиях избирательных прав и права на участие в референдуме граждан Российской Федерации».».

Статья 3

Внести в Закон Ульяновской области от 26 июля 2010 года № 105-ЗО «О референдуме Ульяновской области» («Ульяновская правда» от 31.07.2010 № 61; от 08.12.2010 № 100; от 12.08.2011 № 89; от 04.07.2012 № 69; от 07.12.2012 № 136; от 08.05.2013 № 48; от 07.06.2013 № 60-61; от 11.03.2014 № 34; от 31.03.2014 № 45; от 07.08.2014 № 114; от 04.12.2014 № 177-178; от 12.03.2015 № 30; от 08.07.2016 № 91; от 12.07.2016 № 92) следующие изменения:

1) часть 1 статьи 27 изложить в следующей редакции:

«1. Инициативная группа по проведению референдума, агитационная группа участников референдума, политические партии, федеральные списки кандидатов которых были допущены к распределению депутатских мандатов в Государственной Думе Федерального Собрания Российской Федерации, а также политические партии, региональные отделения политических партий, областные списки кандидатов которых были допущены к распределению депутатских мандатов в Законодательном Собрании Ульяновской области, после официального опубликования решения о назначении референдума вправе назначить по одному члену комиссии референдума с правом совещательного голоса в Избирательную комиссию области, в каждую территориальную избирательную комиссию и участковую комиссию референдума.»;

2) часть 1 статьи 46 изложить в следующей редакции:

«1. Бесплатное эфирное время на каналах региональных государственных организаций телерадиовещания предоставляется на равных условиях (продолжительность предоставленного эфирного времени, время выхода в эфир и другие условия) после официального опубликования решения о назначении референдума только инициативной группе по проведению референдума и агитационным группам участников референдума, в качестве которых выступают руководящие органы политических партий, федеральные списки кандидатов которых были допущены к распределению депутатских мандатов в Государственной Думе Федерального Собрания Российской Федерации, а также политические партии, региональные отделения политических партий, областные списки кандидатов которых были допущены к распределению депутатских мандатов в Законодательном Собрании Ульяновской области.».

Статья 4

Внести в Закон Ульяновской области от 3 августа 2010 года № 113-ЗО «О гарантиях равенства политических партий, представленных в Законодательном Собрании Ульяновской области, при освещении их деятельности региональными телеканалом и радиоканалом» («Ульяновская правда» от 04.08.2010 № 62-63; от 07.12.2012 № 136) следующие изменения:

1) пункт 1 статьи 1 изложить в следующей редакции:

«1) политическая партия, представленная в Законодательном Собрании Ульяновской области, - политическая партия, список кандидатов которой допущен к распределению депутатских мандатов в Законодательном Собрании Ульяновской области.

Под политической партией, указанной в абзаце первом настоящего пункта, для целей настоящего Закона понимается также региональное отделение политической партии, представленной в Законодательном Собрании Ульяновской области;»;

2) пункт 4 части 2 статьи 4 изложить в следующей редакции:

«4) депутатов законодательных (представительных) органов государственной власти субъектов Российской Федерации, являющихся членами депутатских объединений (фракций) указанной политической партии, а также депутатов законодательных (представительных) органов государственной власти субъектов Российской Федерации - членов указанной политической партии;».

Статья 5

Внести в Закон Ульяновской области от 20 июля 2012 года № 102-ЗО «О выборах депутатов Законодательного Собрания Ульяновской области» («Ульяновская правда» от 24.07.2012 № 78; от 07.12.2012 № 136; от 05.03.2013 № 24; от 08.05.2013 № 48; от 05.06.2013 № 59; от 31.12.2013 № 174; от 11.03.2014 № 34; от 31.03.2014 № 45; от 24.04.2014 № 59; от 07.08.2014 № 114; от 12.03.2015 № 30; от 07.12.2015 № 170; от 30.12.2015 № 192; от 12.05.2016 № 60-61; от 08.07.2016 № 91; от 12.07.2016 № 92) следующие изменения:

1) в статье 22:

а) первое предложение части 4 изложить в следующей редакции:

«4. Срок полномочий членов Избирательной комиссии области, территориальной избирательной комиссии с правом совещательного голоса, назначенных кандидатами, которые были избраны, избирательными объединениями, областные списки кандидатов которых были допущены к распределению депутатских мандатов, продолжается до окончания регистрации кандидатов, областных списков кандидатов на выборах депутатов Законодательного Собрания следующего созыва.»;

б) часть 6 изложить в следующей редакции:

«6. За кандидатами, которые избраны, за избирательными объединениями, областные списки кандидатов которых допущены к распределению депутатских мандатов, в течение срока полномочий Законодательного Собрания соответствующего созыва сохраняется право назначения членов Избирательной комиссии области, территориальных избирательных комиссий с правом совещательного голоса, в том числе вместо выбывших.»;

2) в статье 72:

а) пункт 6 части 2 признать утратившим силу;

б) в первом предложении части 6 слова «получил семь и более процентов» заменить словами «получил пять и более процентов»;

в) в части 7 слова «получил семь и более процентов» заменить словами «получил пять и более процентов», слова «получившие менее семи процентов» заменить словами «получившие менее пяти процентов»;

г) в части 8 слова «получили менее семи процентов» заменить словами «получили менее пяти процентов», слова «получивших менее семи процентов» заменить словами «получивших менее пяти процентов»;

3) статью 74 признать утратившей силу;

4) в статье 77:

а) в наименовании слова «, из областного списка кандидатов, которому передан депутатский мандат» исключить;

б) абзац первый изложить в следующей редакции:

«Зарегистрированный кандидат, включённый в областной список кандидатов, допущенный к распределению депутатских мандатов, исключается из указанного списка в случае:».

Статья 6

Внести в Закон Ульяновской области от 21 декабря 2012 года № 199-ЗО «О порядке отзыва Губернатора Ульяновской области» («Ульяновская правда» от 26.12.2012 № 145; от 08.05.2013 № 48; от 11.03.2014 № 34; от 31.03.2014 № 45; от 07.08.2014 № 114; от 12.03.2015 № 30; от 08.07.2016 № 91; от 12.07.2016 № 92) следующие изменения:

1) часть 1 статьи 38 изложить в следующей редакции:

«1. Бесплатное эфирное время на каналах региональных государственных организаций телерадиовещания для проведения агитации по вопросам отзыва предоставляется на равных условиях после официального опубликования решения о назначении голосования по отзыву инициативной группе, иным группам участников голосования по отзыву, в качестве которых выступают руководящие органы политических партий, региональных отделений политических партий, указанных в части 4 статьи 16 настоящего Закона, если выдвинутые ими списки кандидатов допущены к распределению депутатских мандатов в Государственной Думе Федерального Собрания Российской Федерации и (или) в Законодательном Собрании области, а также отзываемому лицу.»;

2) абзац первый части 1 статьи 39 изложить в следующей редакции:

«1. Редакции региональных государственных периодических печатных изданий, распространяемых на территории Ульяновской области и выходящих не реже одного раза в неделю, обязаны выделять бесплатную печатную площадь для агитационных материалов, предоставляемых инициативной группой, иными группами участников голосования по отзыву, в качестве которых выступают руководящие органы политических партий, региональных отделений политических партий, указанных в части 4 статьи 16 настоящего Закона, если выдвинутые ими списки кандидатов допущены к распределению депутатских мандатов в Государственной Думе Федерального Собрания Российской Федерации и (или) в Законодательном Собрании области, а также отзываемым лицом.».

Статья 7

Внести в Закон Ульяновской области от 4 июня 2013 года № 80-ЗО «О местном референдуме в Ульяновской области» («Ульяновская правда» от 07.06.2013 № 60-61; от 11.03.2014 № 34; от 31.03.2014 № 45; от 05.06.2014 № 80; от 04.12.2014 № 177-178; от 12.03.2015 № 30; от 08.07.2016 № 91; от 12.07.2016 № 92) следующие изменения:

1) часть 1 статьи 27 изложить в следующей редакции:

«1. Инициативная группа по проведению референдума, агитационная группа участников референдума, политические партии, федеральные списки кандидатов которых были допущены к распределению депутатских мандатов в Государственной Думе Федерального Собрания Российской Федерации, а также избирательные объединения, областные списки кандидатов которых были допущены к распределению депутатских мандатов в Законодательном Собрании Ульяновской области, избирательные объединения, списки кандидатов которых были допущены к распределению депутатских мандатов в представительном органе соответствующего муниципального образования, после официального опубликования решения о назначении референдума вправе назначить в избирательную комиссию муниципального образования и нижестоящие комиссии референдума по одному члену комиссии референдума с правом совещательного голоса.»;

2) часть 1 статьи 46 изложить в следующей редакции:

«1. Бесплатное эфирное время на каналах муниципальных организаций телерадиовещания предоставляется на равных условиях (продолжительность предоставленного эфирного времени, время выхода в эфир и другие условия) после официального опубликования решения о назначении референдума только инициативной группе по проведению референдума и агитационным группам участников референдума, в качестве которых выступают руководящие органы политических партий, федеральные списки кандидатов которых были допущены к распределению депутатских мандатов в Государственной Думе Федерального Собрания Российской Федерации, а также политических партий, региональных отделений политических партий, областные списки кандидатов которых были допущены к распределению депутатских мандатов в Законодательном Собрании Ульяновской области, политических партий, региональных отделений политических партий, иных структурных подразделений политических партий, списки кандидатов которых были допущены к распределению депутатских мандатов в представительном органе соответствующего муниципального образования.».

Статья 8

1. Настоящий Закон вступает в силу через десять дней после дня его официального опубликования, за исключением статей 1-4, пункта 1, подпункта «а» пункта 2, пунктов 3 и 4 статьи 5, статей 6 и 7 настоящего Закона, которые вступают в силу с 6 мая 2018 года.

2. Положения статьи 74 Закона Ульяновской области от 20 июля 2012 года № 102-ЗО «О выборах депутатов Законодательного Собрания Ульяновской области» не применяются при определении результатов выборов депутатов Законодательного Собрания Ульяновской области, назначенных после дня вступления настоящего Закона в силу.

Губернатор Ульяновской области С.И.Морозов
г. Ульяновск
19 декабря 2016 г.
№ 186-ЗО

ЗАКОНОДАТЕЛЬНОЕ СОБРАНИЕ УЛЬЯНОВСКОЙ ОБЛАСТИ
ПОСТАНОВЛЕНИЕ

14.12.2016 г. № 1285/64-5
г. Ульяновск

О Законе Ульяновской области «О внесении изменений в Закон Ульяновской области «О Счётной палате Ульяновской области» и признании утратившими силу отдельных положений законодательного акта Ульяновской области»

Законодательное Собрание Ульяновской области **постановляет:**

1. Принять Закон Ульяновской области «О внесении изменений в Закон Ульяновской области « О Счётной палате Ульяновской области» и признании утратившими силу отдельных положений законодательного акта Ульяновской области».

2. Направить указанный Закон Губернатору Ульяновской области для обнародования.

Исполняющий обязанности Председателя Законодательного Собрания В.В.Малышев

ЗАКОН УЛЬЯНОВСКОЙ ОБЛАСТИ

О внесении изменений в Закон Ульяновской области «О Счётной палате Ульяновской области» и признании утратившими силу отдельных положений законодательного акта Ульяновской области

Принят Законодательным Собранием Ульяновской области
14 декабря 2016 года

Статья 1

Внести в Закон Ульяновской области от 10 октября 2008 года № 170-ЗО «О Счётной палате Ульяновской области» («Ульяновская правда» от 15.10.2008 № 84; от 06.03.2009 № 17; от 03.04.2009 № 25; от 05.02.2010 № 9; от 12.05.2010 № 35-36; от 04.06.2010 № 42; от 13.10.2010 № 84; от 11.05.2011 № 50; от 12.10.2011 № 115; от 12.12.2012 № 138-139; от 11.11.2013 № 144; от 31.03.2014 № 45) следующие изменения:

1) в статье 5:

а) в части 3:

пункт 1 после слов «в соответствии с» дополнить словами «законодательством Российской Федерации, законодательством Ульяновской области и»;

в пункте 11 слова «, утверждает структуру и штатное расписание Счётной палаты» исключить;

в пункте 2 слово «работе» заменить словом «деятельности»;

пункты 5 и 6 признать утратившими силу;

б) в части 4 слова «в соответствии с законодательством» заменить словами «, руководит работой аппарата Счётной палаты» и дополнить её словами «, открывает и закрывает счета Счётной палаты, а также является распорядителем по этим счетам»;

в) часть 10 после слов «в соответствии с» дополнить словами «законодательством Российской Федерации, законодательством Ульяновской области и»;

2) в части 5 статьи 7 слово «устанавливаемой» заменить словами «установленной законодательством Российской Федерации, законодательством Ульяновской области и»;

3) в статье 8:

а) в части 1 слово «работы» заменить словом «деятельности», слова «контрольно-ревизионной деятельности» заменить словами «осуществления внешнего государственного финансового контроля»;

б) в части 2 слово «работы» заменить словом «деятельности»;

4) в статье 11:

а) в наименовании слова «Организация и планирование работы» заменить словами «Планирование деятельности»;

б) в частях 3 и 4 слово «работы» заменить словом «деятельности»;

5) в статье 12 слово «Внутренние» исключить, слово «вопросы» заменить словом «Вопросы»;

6) в части 1 статьи 28 слово «них» заменить словом «неё».

Статья 2

Абзацы девятый - двенадцатый подпункта «г» пункта 5 статьи 1 Закона Ульяновской области от 6 октября 2011 года № 163-ЗО «О внесении изменений в отдельные законодательные акты Ульяновской области» («Ульяновская правда» от 12.10.2011 № 115) признать утратившими силу.

Губернатор Ульяновской области С.И.Морозов
г. Ульяновск
19 декабря 2016 г.
№ 187-ЗО

ЗАКОНОДАТЕЛЬНОЕ СОБРАНИЕ УЛЬЯНОВСКОЙ ОБЛАСТИ
ПОСТАНОВЛЕНИЕ

14.12.2016 г. № 1217/64-5
г. Ульяновск

О Законе Ульяновской области «О внесении изменений в отдельные законодательные акты Ульяновской области»

Законодательное Собрание Ульяновской области **постановляет:**

1. Принять Закон Ульяновской области «О внесении изменений в отдельные законодательные акты Ульяновской области».

2. Направить указанный Закон Губернатору Ульяновской области для обнародования.

Исполняющий обязанности Председателя Законодательного Собрания В.В.Малышев

ЗАКОН УЛЬЯНОВСКОЙ ОБЛАСТИ

О внесении изменений в отдельные законодательные акты Ульяновской области

Принят Законодательным Собранием Ульяновской области
14 декабря 2016 года

Статья 1

Внести в пункт 6 части 2 статьи 3 Закона Ульяновской области от 6 мая 2006 года № 49-ЗО «О порядке ведения органами местного самоуправления муниципальных образований Ульяновской области учёта граждан в качестве нуждающихся в жилых помещениях, предоставляемых по договорам социального найма» («Ульяновская правда» от 17.05.2006 № 35; от 07.11.2008 № 91; от 07.07.2010 № 51-52; от 02.03.2012 № 22; от 13.03.2013 № 27; от 30.12.2015 № 19; от 02.08.2016 № 99) изменение, изложив его в следующей редакции:

«6) выписка из Единого государственного реестра недвижимости, удостоверяющая государственную регистрацию возникновения или перехода прав заявителя и членов его семьи на жилые помещения за последние пять лет (выписка представляется в отношении каждого члена семьи);».

Статья 2

Внести в пункт 4 части 1 статьи 2 Закона Ульяновской области от 6 июня 2007 года № 83-ЗО «О порядке признания граждан малоимущими в целях предоставления им жилых помещений муниципального жилищного фонда по договорам социального найма и порядке определения общей площади жилого помещения, предоставляемого гражданам по договорам социального найма» («Ульяновская правда» от 09.06.2007 № 47; от 12.08.2011 № 89; от 02.03.2012 № 22; от 06.04.2012 № 36; от 13.03.2013 № 27; от 08.12.2014 № 180; от 02.08.2016 № 99) изменение, изложив его в следующей редакции:

«4) выписка из Единого государственного реестра недвижимости, удостоверяющая государственную регистрацию возникновения или перехода прав заявителя и членов его семьи на жилые помещения за последние пять лет (выписка представляется в отношении каждого члена семьи);».

Статья 3

Внести в абзац шестой части 3 статьи 6 Закона Ульяновской области от 21 декабря 2012 года № 200-ЗО «Об обеспечении жилыми помещениями детей-сирот и детей, оставшихся без попечения родителей, а также лиц из числа детей-сирот и детей, оставшихся без попечения родителей, на территории Ульяновской области» («Ульяновская правда» от 26.12.2012 № 145; от 07.09.2013 № 109; от 31.03.2014 № 45; от 31.12.2014 № 196; от 06.04.2015 № 44; от 12.04.2016 № 47) изменение, изложив его в следующей редакции:

«1) выписку из Единого государственного реестра недвижимости, удостоверяющую отсутствие государственной регистрации в нём права собственности ребёнка-сироты на жилые помещения;».

Статья 4

Настоящий Закон вступает в силу с 1 января 2017 года.

Губернатор Ульяновской области С.И.Морозов
г. Ульяновск
19 декабря 2016 г.
№ 188-ЗО

ЗАКОНОДАТЕЛЬНОЕ СОБРАНИЕ УЛЬЯНОВСКОЙ ОБЛАСТИ
ПОСТАНОВЛЕНИЕ

14.12.2016 г. № 1215/64-5
г. Ульяновск

О Законе Ульяновской области «О внесении изменения в статью 2 Закона Ульяновской области «О регулировании некоторых вопросов в сфере обеспечения проведения капитального ремонта общего имущества в многоквартирных домах, расположенных на территории Ульяновской области»

Законодательное Собрание Ульяновской области **постановляет:**

1. Принять Закон Ульяновской области «О внесении изменения в статью 2 Закона Ульяновской области «О регулировании некоторых вопросов в сфере обеспечения проведения капитального ремонта общего имущества в многоквартирных домах, расположенных на территории Ульяновской области».

2. Направить указанный Закон Губернатору Ульяновской области для обнародования.

Исполняющий обязанности Председателя Законодательного Собрания В.В.Малышев

ЗАКОН УЛЬЯНОВСКОЙ ОБЛАСТИ

О внесении изменения в статью 2 Закона Ульяновской области «О регулировании некоторых вопросов в сфере обеспечения проведения капитального ремонта общего имущества в многоквартирных домах, расположенных на территории Ульяновской области»

Принят Законодательным Собранием Ульяновской области
14 декабря 2016 года

Внести в часть 2 статьи 2 Закона Ульяновской области от 5 июля 2013 года № 108-ЗО «О регулировании некоторых вопросов в сфере обеспечения проведения капитального ремонта общего имущества в многоквартирных домах, расположенных на территории Ульяновской области» («Ульяновская правда» от 08.07.2013 № 73; от 25.04.2014 № 60; от 09.06.2014 № 82-83; от 09.10.2014 № 149; от 09.02.2015 № 16; от 06.04.2015 № 44; от 07.12.2015 № 170; от 30.12.2015 № 192; от 02.08.2016 № 99) изменение, изложив пункт 3 в следующей редакции:

«3) организует начисление, сбор и учёт взносов на капитальный ремонт, уплачиваемых собственниками помещений в многоквартирных домах (далее - собственники помещений), в отношении которых фонды капитального ремонта формируются на счёте, счетах регионального оператора;».

Губернатор Ульяновской области С.И.Морозов
г. Ульяновск
19 декабря 2016 г.
№ 189-ЗО

ЗАКОНОДАТЕЛЬНОЕ СОБРАНИЕ УЛЬЯНОВСКОЙ ОБЛАСТИ
ПОСТАНОВЛЕНИЕ

14.12.2016 г. № 1199/64-5
г. Ульяновск

О Законе Ульяновской области «О внесении изменений в статью 13 Закона Ульяновской области «О правовом регулировании отдельных вопросов в сфере организации библиотечного дела в Ульяновской области и о формировании обязательного экземпляра документов Ульяновской области

Законодательное Собрание Ульяновской области **постановляет:**

1. Принять Закон Ульяновской области «О внесении изменений в статью 13 Закона Ульяновской области «О правовом регулировании отдельных вопросов в сфере организации библиотечного дела в Ульяновской области и о формировании обязательного экземпляра документов Ульяновской области».

2. Направить указанный Закон Губернатору Ульяновской области для обнародования.

Исполняющий обязанности Председателя Законодательного Собрания В.В.Малышев

ЗАКОН УЛЬЯНОВСКОЙ ОБЛАСТИ

О внесении изменений в статью 13 Закона Ульяновской области «О правовом регулировании отдельных вопросов в сфере организации библиотечного дела в Ульяновской области и о формировании обязательного экземпляра документов Ульяновской области»

Принят Законодательным Собранием Ульяновской области
14 декабря 2016 года

Статья 1

Внести в статью 13 Закона Ульяновской области от 6 декабря 2006 года № 198-ЗО «О правовом регулировании отдельных вопросов в сфере организации библиотечного дела в Ульяновской области и о формировании обязательного экземпляра документов Ульяновской области» («Ульяновская правда» от 09.12.2006 № 97; от 07.11.2008 № 91; от 05.08.2009 № 63; от 07.09.2013 № 109; от 14.05.2015 № 62; от 29.10.2015 № 151; от 06.06.2016 № 75-76) следующие изменения:

1) в части 1:

а) пункт 2 изложить в следующей редакции:

«2) официальные документы - документы, принятые органами государственной власти Ульяновской области и опубликованные ими или от их имени;»;

б) дополнить пунктом 11 следующего содержания:

«11) экземпляр печатного издания в электронной форме - электронная копия оригинал-макета, с которого осуществлялась печать документа, воспроизводящая информацию, содержащуюся в изданном документе (печатном издании), включая его текст, иллюстрации и все элементы оформления.»;

2) в части 2:

а) абзац первый изложить в следующей редакции:

«2. Производители документов доставляют, в том числе через полиграфические организации, по три выпущенных на территории Ульяновской области или изготовленных за пределами территории Ульяновской области по заказу находящихся в ведении Ульяновской области организаций обязательных экземпляра всех видов печатных изданий в областное государственное бюджетное учреждение культуры «Дворец книги - Ульяновская областная научная библиотека имени В.И. Ленина» в день выхода в свет первой партии тиража.»;

б) дополнить абзацами шестым и седьмым следующего содержания:

«Производители документов в течение семи дней со дня выхода в свет первой партии тиража печатных изданий доставляют с использованием информационно-телекоммуникационных сетей по одному выпущенному на территории Ульяновской области или изготовленному за пределами территории Ульяновской области по заказу находящихся в ведении Ульяновской области организаций обязательному экземпляру печатных изданий в электронной форме, заверенному квалифицированной электронной подписью производителя документа, в областное государственное бюджетное учреждение культуры «Дворец книги - Ульяновская областная научная библиотека имени В.И. Ленина».

Порядок доставки, хранения, учёта обязательного экземпляра печатного издания в электронной форме, меры защиты при доставке обязательного экземпляра печатного издания в электронной форме, порядок компьютерной обработки данных обязательного экземпляра печатного издания в электронной форме в целях их классификации и систематизации, а также требования к формату доставляемого файла устанавливаются уполномоченными Правительством Российской Федерации федеральными органами исполнительной власти.».

Статья 2

Настоящий Закон вступает в силу с 1 января 2017 года.

Губернатор Ульяновской области С.И.Морозов
г. Ульяновск
19 декабря 2016 г.
№ 190-ЗО

ЗАКОНОДАТЕЛЬНОЕ СОБРАНИЕ УЛЬЯНОВСКОЙ ОБЛАСТИ
ПОСТАНОВЛЕНИЕ

14.12.2016 г. № 1207/64-5
г. Ульяновск

О Законе Ульяновской области «О внесении изменений в отдельные законодательные акты Ульяновской области»

Законодательное Собрание Ульяновской области **постановляет:**

1. Принять Закон Ульяновской области «О внесении изменений в отдельные законодательные акты Ульяновской области».

2. Направить указанный Закон Губернатору Ульяновской области для обнародования.

Исполняющий обязанности Председателя Законодательного Собрания В.В.Малышев

ЗАКОН УЛЬЯНОВСКОЙ ОБЛАСТИ

О внесении изменений в отдельные законодательные акты Ульяновской области

Принят Законодательным Собранием Ульяновской области
14 декабря 2016 года

Статья 1

Внести в Закон Ульяновской области от 6 мая 2006 года № 53-ЗО «О предоставлении жилых помещений специализированного государственного жилищного фонда Ульяновской области» («Ульяновская правда» от 17.05.2006 № 35; от 07.11.2008 № 91; от 12.11.2010 № 92; от 02.03.2012 № 22; от 26.12.2012 № 145; от 13.03.2013 № 27; от 11.11.2013 № 144; от 05.12.2013 № 158; от 31.12.2014 № 196; от 14.03.2016 № 31) следующие изменения:

1) в пункте 1 части 1 статьи 3 слова «органов, осуществляющих государственную регистрацию прав на недвижимое имущество и сделок с ним,» заменить словами «федерального органа исполнительной власти, уполномоченного Правительством Российской Федерации на осуществление государственного кадастрового учёта, государственной регистрации прав, ведение Единого государственного реестра недвижимости и предоставление сведений, содержащихся в Едином государственном реестре недвижимости, его территориальных органов (далее - орган регистрации прав)»;

2) в пункте 1 части 4 статьи 5 слова «органов, осуществляющих государственную регистрацию прав на недвижимое имущество и сделок с ним,» заменить словами «органа регистрации прав»;

3) в пункте 1 части 3 статьи 6 слова «органов, осуществляющих государственную регистрацию прав на недвижимое имущество и сделок с ним,» заменить словами «органа регистрации прав»;

4) в пункте 2 части 4 статьи 7 слова «органов, осуществляющих государственную регистрацию прав на недвижимое имущество и сделок с ним,» заменить словами «органа регистрации прав».

Статья 2

Внести в Закон Ульяновской области от 4 февраля 2013 года № 1-ЗО «О правилах формирования списков граждан, имеющих право на приобретение жилья экономического класса, построенного или строящегося на земельных участках Федерального фонда содействия развитию жилищного строительства, переданных в безвозмездное пользование или аренду для строительства жилья экономического класса, для комплексного освоения территории, в рамках которого предусматривается в том числе строительство жилья экономического класса, в сроки, предусмотренные Федеральным законом «О содействии развитию жилищного строительства», и о порядке и очерёдности включения указанных граждан в эти списки» («Ульяновская правда» от 08.02.2013 № 14; от 19.08.2013 № 97; от 10.07.2014 № 98; от 14.05.2015 № 62; от 12.04.2016 № 47) следующие изменения:

1) в наименовании слова «Федерального фонда содействия развитию жилищного строительства» заменить словами «единого института развития в жилищной сфере»;

2) в статье 1 слова «Федерального фонда содействия развитию жилищного строительства (далее - Фонд)» заменить словами «единого института развития в жилищной сфере».

Статья 3

Внести в часть 2 статьи 1 Закона Ульяновской области от 6 ноября 2014 года № 180-ЗО «О правовом регулировании отдельных вопросов, связанных с участием Ульяновской области в реализации программы «Жильё для российской семьи» в рамках государственной программы Российской Федерации «Обеспечение доступным и комфортным жильём и коммунальными услугами граждан Российской Федерации» («Ульяновская правда» от 10.11.2014 № 163-164; от 06.06.2016 № 75-76; от 02.08.2016 № 99; от 06.09.2016 № 109) изменение, заменив в ней слова «Федеральным фондом содействия развитию жилищного строительства» словами «единым институтом развития в жилищной сфере».

Статья 4

Настоящий Закон вступает в силу через десять дней после дня его официального опубликования, за исключением статьи 1 настоящего Закона, которая вступает в силу с 1 января 2017 года.

Губернатор Ульяновской области С.И.Морозов

г. Ульяновск
19 декабря 2016 г.
№ 191-ЗО

ЗАКОНОДАТЕЛЬНОЕ СОБРАНИЕ УЛЬЯНОВСКОЙ ОБЛАСТИ
ПОСТАНОВЛЕНИЕ

14.12.2016 г. № 1219/64-5

г. Ульяновск

О Законе Ульяновской области «О внесении изменений в Закон Ульяновской области «О регулировании земельных отношений в Ульяновской области»

Законодательное Собрание Ульяновской области **постановляет:**

1. Принять Закон Ульяновской области «О внесении изменений в Закон Ульяновской области «О регулировании земельных отношений в Ульяновской области».

2. Направить указанный Закон Губернатору Ульяновской области для обнародования.

Исполняющий обязанности Председателя Законодательного Собрания В.В.Малышев

ЗАКОН УЛЬЯНОВСКОЙ ОБЛАСТИ

О внесении изменений в Закон Ульяновской области «О регулировании земельных отношений в Ульяновской области»

Принят Законодательным Собранием Ульяновской области 14 декабря 2016 года

Статья 1

Внести в Закон Ульяновской области от 17 ноября 2003 года № 059-ЗО «О регулировании земельных отношений в Ульяновской области» («Народная газета» от 19.11.2003 № 135; «Ульяновская правда» от 26.07.2005 № 73; «Народная газета» от 06.12.2005 № 134; «Ульяновская правда» от 07.04.2006 № 24; от 07.06.2006 № 41; от 12.07.2006 № 52; от 11.10.2006 № 78; от 08.11.2006 № 86; от 08.08.2007 № 66; от 13.11.2007 № 96; от 16.01.2008 № 3; от 07.11.2008 № 91; от 03.04.2009 № 25; от 02.10.2009 № 80; от 10.03.2010 № 17; «Народная газета» от 23.12.2010 № 95; «Ульяновская правда» от 03.06.2011 № 60; от 09.11.2011 № 126; от 02.03.2012 № 22; от 13.03.2013 № 27; от 08.05.2014 № 65; от 08.12.2014 № 180; от 05.03.2015 № 28; от 06.04.2015 № 44; от 08.06.2015 № 76-77; от 05.10.2015 № 139; от 29.10.2015 № 151; от 07.12.2015 № 170; от 04.02.2016 № 14; от 06.06.2016 № 75-76; от 02.08.2016 № 99) следующие изменения:

1) в статье 4:

а) пункт 3 дополнить словами «, если иное не установлено федеральными законами»;

б) пункт 13 изложить в следующей редакции:

«13) устанавливает категории работников организаций транспорта, лесной промышленности, категории работников лесного хозяйства, охотничьего хозяйства и других сфер деятельности, имеющих право на получение служебных наделов.»;

2) в статье 10^3:

а) часть 2 дополнить словами «, если иное не установлено федеральными законами»;

б) часть 3 дополнить словами «, если иное не предусмотрено федеральными законами»;

3) в статье 21:

а) в абзаце первом слова «федеральным законодательством» заменить словами «федеральными законами»;

б) абзацы третий-пятый изложить в следующей редакции:

«в течение двух месяцев со дня поступления материалов, указанных в пункте 6 статьи 6 Федерального закона «Об обороте земель сельскохозяйственного назначения», обращается в суд с требованием об изъятии земельного участка из земель сельскохозяйственного назначения и о его продаже с публичных торгов по одному из оснований, предусмотренных пунктами 2 и 3 статьи 6 Федерального закона «Об обороте земель сельскохозяйственного назначения»;

в течение шести месяцев со дня вступления в законную силу решения суда об изъятии земельного участка из земель сельскохозяйственного назначения и о его продаже с публичных торгов по одному из оснований, предусмотренных пунктами 2 и 3 статьи 6 Федерального закона «Об обороте земель сельскохозяйственного назначения», в отношении такого земельного участка обеспечивает при необходимости проведение кадастровых работ и устанавливает вид разрешённого использования (при его отсутствии) земельного участка, а также проводит публичные торги по его продаже в порядке, установленном земельным законодательством, с учётом особенностей, предусмотренных Федеральным законом «Об обороте земель сельскохозяйственного назначения»;

в течение одного месяца с даты истечения срока, в течение которого земельный участок может быть приобретён в муниципальную собственность, приобретает такой земельный участок в государственную собственность Ульяновской области по минимальной цене торгов в форме публичного предложения.».

Статья 2

Настоящий Закон вступает в силу через десять дней после дня его официального опубликования, за исключением подпункта «б» пункта 1 статьи 1 настоящего Закона, который вступает в силу с 1 января 2017 года.

Губернатор Ульяновской области С.И.Морозов

г. Ульяновск
19 декабря 2016 г.
№ 192-ЗО

ЗАКОНОДАТЕЛЬНОЕ СОБРАНИЕ УЛЬЯНОВСКОЙ ОБЛАСТИ
ПОСТАНОВЛЕНИЕ

14.12.2016 г. № 1221/64-5

г. Ульяновск

О Законе Ульяновской области «О внесении изменений в отдельные законодательные акты Ульяновской области»

Законодательное Собрание Ульяновской области **постановляет:**

1. Принять Закон Ульяновской области «О внесении изменений в отдельные законодательные акты Ульяновской области».

2. Направить указанный Закон Губернатору Ульяновской области для обнародования.

Исполняющий обязанности Председателя Законодательного Собрания В.В.Малышев

ЗАКОН УЛЬЯНОВСКОЙ ОБЛАСТИ

О внесении изменений в отдельные законодательные акты Ульяновской области

Принят Законодательным Собранием Ульяновской области 14 декабря 2016 года

Статья 1

Внести в пункт 2 статьи 1 Закона Ульяновской области от 3 июня 2015 года № 76-ЗО «О дополнительных основаниях для принятия решений об отказе в утверждении схемы расположения земельного участка или земельных участков на кадастровом плане территории, в проведении аукциона по продаже земельного участка, находящегося в государственной или муниципальной собственности, или аукциона на право заключения договора аренды такого земельного участка и в предварительном согласовании предоставления земельного участка, находящегося в государственной или муниципальной собственности, или в предоставлении такого земельного участка без проведения торгов» («Ульяновская правда» от 08.06.2015 № 76-77; от 09.11.2015 № 156) изменение, заменив в нём слова «от 24 июля 2007 года № 221-ФЗ «О государственном кадастре недвижимости» словами «от 13 июля 2015 года № 218-ФЗ «О государственной регистрации недвижимости».

Статья 2

Внести в статью 3 Закона Ульяновской области от 21 июня 2016 года № 84-ЗО «О предоставлении членам гаражных кооперативов земельных участков, на которых расположены гаражи, в собственность бесплатно» («Ульяновская правда» от 28.06.2016 № 86) следующие изменения:

1) в пункте 2 части 4:

а) подпункт «б» признать утратившим силу;

б) подпункт «в» изложить в следующей редакции:

«в) копии выписки из Единого государственного реестра недвижимости о праве собственности на боксы в гараже (если право собственности на боксы уже зарегистрировано в Едином государственном реестре недвижимости).»;

2) в пункте 13 части 7 слова «от 24 июля 2007 года № 221-ФЗ «О государственном кадастре недвижимости» заменить словами «от 13 июля 2015 года № 218-ФЗ «О государственной регистрации недвижимости».

Статья 3

Настоящий Закон вступает в силу с 1 января 2017 года.

Губернатор Ульяновской области С.И.Морозов

г. Ульяновск
19 декабря 2016 г.
№ 193-ЗО

ПРАВИТЕЛЬСТВО УЛЬЯНОВСКОЙ ОБЛАСТИ
П О С Т А Н О В Л Е Н И Е

12 декабря 2016 г. № 28/586-П

г. Ульяновск

О внесении изменений в государственную программу Ульяновской области «Социальная поддержка и защита населения Ульяновской области» на 2014-2020 годы

Правительство Ульяновской области **п о с т а н о в л я е т:**

1. Утвердить прилагаемые изменения в государственную программу Ульяновской области «Социальная поддержка и защита населения Ульяновской области» на 2014-2020 годы, утверждённую постановлением Правительства Ульяновской области от 11.09.2013 № 37/408-П «Об утверждении государственной программы Ульяновской области «Социальная поддержка и защита населения Ульяновской области» на 2014-2020 годы».

2. Финансовое обеспечение расходных обязательств, связанных с реализацией мероприятий государственной программы Ульяновской области «Социальная поддержка и защита населения Ульяновской области» на 2014-2020 годы (в редакции настоящего постановления), осуществляется за счёт дополнительных поступлений в областной бюджет Ульяновской области, перераспределения бюджетных ассигнований федерального бюджета и областного бюджета Ульяновской области.

3. Настоящее постановление вступает в силу на следующий день после дня его официального опубликования, за исключением подпунктов «в» и «г» подпункта 6 пункта 9 прилагаемых изменений в государственную программу Ульяновской области «Социальная поддержка и защита населения Ульяновской области» на 2014-2020 годы, которые вступают в силу с 01 января 2017 года.

Председатель Правительства области А.А.Смекалин

УТВЕРЖДЕНЫ
постановлением Правительства
Ульяновской области
от 12 декабря 2016 г. № 28/586-П

ИЗМЕНЕНИЯ
в государственную программу Ульяновской области «Социальная поддержка и защита населения Ульяновской области» на 2014-2020 годы

1. В паспорте:

1) в строке «Целевые индикаторы государственной программы»:

а) дополнить новым абзацем семнадцатым следующего содержания:

«количество рабочих мест, на которых проведена специальная оценка условий труда, единиц;»;

б) абзацы семнадцатый - тридцатый считать соответственно абзацами восемнадцатым - тридцать первым;

в) абзацы восемнадцатый и девятнадцатый изложить в следующей редакции:

«численность работников, занятых на работах с вредными и (или) опасными условиями труда, тыс. человек;

удельный вес работников, занятых на работах с вредными и (или) опасными условиями труда, процентов;»;

г) абзац тридцать первый признать утратившим силу;

д) дополнить абзацем тридцать вторым следующего содержания:

«уровень достижения плановых значений целевых индикаторов государственной программы, процентов»;

2) в строке «Ресурсное обеспечение государственной программы с разбивкой по годам реализации»:

а) в абзаце первом цифры «47551688,37616» заменить цифрами «48048371,98116»;

б) в абзаце четвёртом цифры «7890662,40066» заменить цифрами «8387346,00566»;

в) в абзаце девятом цифры «11993226,3219» заменить цифрами «11893710,5529»;

г) в абзаце одиннадцатом цифры «2230575,9799» заменить цифрами «2131060,2109».

2. В разделе 5:

1) в абзаце первом цифры «47551688,37616» заменить цифрами «48048371,98116»;

2) в абзаце четвёртом цифры «7890662,40066» заменить цифрами «8387346,00566»;

3) в абзаце девятом цифры «11993226,3219» заменить цифрами «11893710,5529»;

4) в абзаце одиннадцатом цифры «2230575,9799» заменить цифрами «2131060,2109».

3. В подпрограмме «Развитие мер социальной поддержки отдельных категорий граждан»:

1) в строке «Ресурсное обеспечение подпрограммы с разбивкой по годам реализации» паспорта:

а) в абзаце первом цифры «27074986,18» заменить цифрами «27439963,28»;

б) в абзаце четвёртом цифры «4366291,18» заменить цифрами «4731268,28»;

в) в абзаце девятом цифры «7087025,9» заменить цифрами «6972518,913»;

г) в абзаце одиннадцатом цифры «1219282,8» заменить цифрами «1104775,813»;

2) в разделе 5:

а) в абзаце первом цифры «27074986,18» заменить цифрами «27439963,28»;

б) в абзаце четвёртом цифры «4366291,18» заменить цифрами «4731268,28»;

в) в абзаце девятом цифры «7087025,9» заменить цифрами «6972518,913»;

г) в абзаце одиннадцатом цифры «1219282,8» заменить цифрами «1104775,813».

4. В подпрограмме «Семья и дети»:

1) в строке «Ресурсное обеспечение подпрограммы с разбивкой по годам реализации» паспорта:

а) в абзаце первом цифры «11258059,4625» заменить цифрами «11355049,5625»;

б) в абзаце четвёртом цифры «1791529,9» заменить цифрами «1888520,0»;

в) в абзаце девятом цифры «3705014,0» заменить цифрами «3717617,1»;

г) в абзаце одиннадцатом цифры «799921,8» заменить цифрами «812524,9»;

2) в разделе 5:

а) в абзаце первом цифры «11258059,4625» заменить цифрами «11355049,5625»;

б) в абзаце четвёртом цифры «1791529,9» заменить цифрами «1888520,0»;

в) в абзаце девятом цифры «3705014,0» заменить цифрами «3717617,1»;

г) в абзаце одиннадцатом цифры «799921,8» заменить цифрами «812524,9».

5. В подпрограмме «Содействие занятости населения, улучшение условий, охраны труда и здоровья на рабочем месте»:

1) в строке «Ресурсное обеспечение подпрограммы с разбивкой по годам реализации» паспорта:

а) в абзаце первом цифры «405866,677» заменить цифрами «405850,397»;

б) в абзаце четвёртом цифры «36701,764» заменить цифрами «36685,484»;

2) в разделе 5:

а) в абзаце первом цифры «405866,677» заменить цифрами «405850,397»;

б) в абзаце четвёртом цифры «36701,764» заменить цифрами «36685,484».

6. В подпрограмме «Оказание содействия добровольному переселению в Ульяновскую область соотечественников, проживающих за рубежом»:

1) в строке «Ресурсное обеспечение подпрограммы с разбивкой по годам реализации» паспорта:

а) в абзаце девятом цифры «4366,0799» заменить цифрами «6754,1979»;

б) в абзаце одиннадцатом цифры «2396,4799» заменить цифрами «4784,5979»;

2) в разделе 5:

а) в абзаце девятом цифры «4366,0799» заменить цифрами «6754,1979»;

б) в абзаце одиннадцатом цифры «2396,4799» заменить цифрами «4784,5979».

7. В подпрограмме «Обеспечение реализации государственной программы» на 2015-2020 годы:

1) в строке «Ресурсное обеспечение подпрограммы с разбивкой по годам реализации» паспорта:

а) в абзаце первом цифры «8565723,25666» заменить цифрами «8600455,94166»;

б) в абзаце третьем цифры «1663916,45666» заменить цифрами «1698649,14166»;

2) в разделе 5:

а) в абзаце первом цифры «8565723,25666» заменить цифрами «8600455,94166»;

б) в абзаце третьем цифры «1663916,45666» заменить цифрами «1698649,14166».

8. В разделе «Подпрограмма «Обеспечение реализации государственной программы» на 2015-2020 годы» приложения № 1:

1) в графе 7 строки 6 цифры «78» заменить цифрами «100»;

2) в графе 7 строки 7 цифры «83» заменить цифрами «100».

9. В приложении № 21:

1) в разделе «Подпрограмма «Развитие мер социальной поддержки отдельных категорий граждан»:

а) в графе 6 строки 1:

в позиции «Всего, в том числе:» цифры «5477919,4» заменить цифрами «5712556,513»;

в позиции «бюджетные ассигнования областного бюджета Ульяновской области (далее - областной бюджет)» цифры «4310856,4» заменить цифрами «4680000,5»;

в позиции «бюджетные ассигнования федерального бюджета*» цифры «1167063,0» заменить цифрами «1032556,013»;

б) в графе 6 строки 1.1 цифры «373169,8» заменить цифрами «409969,8»;

в) в графе 6 строки 1.2 цифры «99469,7» заменить цифрами «104969,7»;

г) в графе 6 строки 1.4 цифры «16200,0» заменить цифрами «14427,6»;

д) в графе 6 строки 1.6 цифры «1520994,2» заменить цифрами «1672725,0»;

е) в графе 6 строки 1.7 цифры «2675,8» заменить цифрами «2926,3»;

ж) в графе 6 строки 1.8 цифры «28312,0» заменить цифрами «30695,5»;

з) в графе 6 строки 1.9 цифры «1405868,4» заменить цифрами «1545429,2»;

и) в графе 6 строки 1.10 цифры «18323,4» заменить цифрами «19523,4»;

к) в графе 6 строки 1.11 цифры «135627,6» заменить цифрами «147827,6»;

л) в графе 6 строки 1.12 цифры «9861,6» заменить цифрами «10411,6»;

м) в графе 6 строки 1.14 цифры «312094,3» заменить цифрами «335694,3»;

н) в графе 6 строки 1.15 цифры «18728,0» заменить цифрами «18079,9»;

о) в графе 6 строки 1.17 цифры «604,0» заменить цифрами «634,0»;

п) в графе 6 строки 1.18 цифры «2804,9» заменить цифрами «3034,9»;

р) в графе 6 строки 1.19 цифры «12110,0» заменить цифрами «10195,0»;

с) в графе 6 строки 1.25 цифры «10723,0» заменить цифрами «11523,0»;

т) в графе 6 строки 1.26 цифры «16798,7» заменить цифрами «20030,5»;

у) в графе 6 строки 1.27 цифры «7295,5» заменить цифрами «6720,2»;

ф) в графе 6 строки 1.28 цифры «4831,5» заменить цифрами «4996,4»;

х) в графе 6 строки 1.31 цифры «57997,1» заменить цифрами «57737,1»;

ц) в графе 6 строки 1.33 цифры «328,0» заменить цифрами «708,0»;

ч) в графе 6 строки 1.34 цифры «1722,2» заменить цифрами «1804,8»;

ш) в графе 6 строки 1.37 цифры «7050,7» заменить цифрами «6370,7»;

щ) строку 1.39 изложить в следующей редакции:

«	1.39.	Предоставление отдельным категориям собственников жилых помещений в многоквартирных домах, расположенных на территории Ульяновской области, ежемесячной компенсации расходов на уплату взноса на капитальный ремонт общего имущества в таких многоквартирных домах	Министерство	2016-2017	Бюджетные ассигнования областного бюджета	4973,3
					Бюджетные ассигнования федерального бюджета*	5176,413

»;

ы) в графе 6 строки 1.40 цифры «1101,4» заменить цифрами «201,4»;

э) в графе 6 строки 1.44 цифры «1000459,2» заменить цифрами «860925,6»;

ю) в графе 6 строки 1.46 цифры «299,6» заменить цифрами «149,8»;

я) в графе 6 строки 2 цифры «9461,1» заменить цифрами «5294,1»;

я1) в графе 6 строки 2.1 цифры «9461,1» заменить цифрами «5294,1»;

я2) в строке 3:

в графе 2 слова «Предоставление мер социальной поддержки» заменить словами «Адресная целевая поддержка в области социальной защиты населения»;

в графе 6:

в позиции «Всего, в том числе:» цифры «98193,48» заменить цифрами «118193,48»;

в позиции «бюджетные ассигнования федерального бюджета*» цифры «52219,8» заменить цифрами «72219,8»;

я3) в позиции «Бюджетные ассигнования федерального бюджета*» графы 6 строки 3.1 цифры «49988,5» заменить цифрами «69988,5»;

я4) в графе 6 строки «Итого по подпрограмме»:

в позиции «Всего, в том числе:» цифры «5585573,98» заменить цифрами «5836044,093»;

в позиции «бюджетные ассигнования областного бюджета» цифры «4366291,18» заменить цифрами «4731268,28»;

в позиции «бюджетные ассигнования федерального бюджета*» цифры «1219282,8» заменить цифрами «1104775,813»;

2) в разделе «Подпрограмма «Семья и дети»:

а) в графе 6 строки 1:

в позиции «Всего, в том числе:» цифры «2591451,7» заменить цифрами «2701044,9»;

в позиции «бюджетные ассигнования областного бюджета» цифры «1791529,9» заменить цифрами «1888520,0»;

в позиции «бюджетные ассигнования федерального бюджета*» цифры «799921,8» заменить цифрами «812524,9»;

б) в графе 6 строки 1.1 цифры «252771,8» заменить цифрами «269317,9»;

в) в графе 6 строки 1.2 цифры «3600,0» заменить цифрами «3000,0»;

г) в графе 6 строки 1.4 цифры «3636,1» заменить цифрами «2836,1»;

д) в графе 6 строки 1.6 цифры «207075,5» заменить цифрами «226075,5»;

е) в графе 6 строки 1.7 цифры «607,1» заменить цифрами «617,1»;

ж) в графе 6 строки 1.8 цифры «14573,0» заменить цифрами «12928,8»;

з) в графе 6 строки 1.10:

в позиции «бюджетные ассигнования областного бюджета» цифры «306832,8» заменить цифрами «318112,8»;

в позиции «бюджетные ассигнования федерального бюджета*» цифры «295705,3» заменить цифрами «309623,9»;

и) в графе 6 строки 1.11 цифры «190,6» заменить цифрами «204,3»;

к) в графе 6 строки 1.12 цифры «383397,6» заменить цифрами «384697,6»;

л) в графе 6 строки 1.13 цифры «2669,4» заменить цифрами «2819,4»;

м) в графе 6 строки 1.14 цифры «2089,2» заменить цифрами «2139,2»;

н) в графе 6 строки 1.15 цифры «9156,7» заменить цифрами «6048,3»;

о) в графе 6 строки 1.16 цифры «437451,6» заменить цифрами «442351,6»;

п) в графе 6 строки 1.19 цифры «50543,2» заменить цифрами «45643,2»;

р) в графе 6 строки 1.20 цифры «7061,7» заменить цифрами «8854,6»;

с) в графе 6 строки 1.21 цифры «14147,2» заменить цифрами «14948,8»;

т) в графе 6 строки 1.22 цифры «580144,0» заменить цифрами «631026,9»;

у) в графе 6 строки «Итого по подпрограмме»:

в позиции «Всего, в том числе:» цифры «2591451,7» заменить цифрами «2701044,9»;

в позиции «бюджетные ассигнования областного бюджета» цифры «1791529,9» заменить цифрами «1888520,0»;

в позиции «бюджетные ассигнования федерального бюджета*» цифры «799921,8» заменить цифрами «812524,9»;

3) в разделе «Подпрограмма «Доступная среда»:

а) в графе 6 строки 1.3.1 цифры «100,0» заменить цифрами «70,0»;

б) в графе 6 строки 1.3.2 цифры «610,0» заменить цифрами «640,0»;

в) в графе 6 строки 1.3.2.1 цифры «100,0» заменить цифрами «70,0»;

г) в графе 6 строки 1.3.2.2 цифры «160,0» заменить цифрами «190,0»;

д) в графе 6 строки 1.3.2.3 цифры «200,0» заменить цифрами «240,0»;

е) в графе 6 строки 1.3.2.4 цифры «150,0» заменить цифрами «140,0»;

ж) в графе 2 строки 2 слово «для» исключить;

4) в разделе «Подпрограмма «Содействие занятости населения, улучшение условий, охраны труда и здоровья на рабочем месте»:

а) в графе 6 строки 1:

в позиции «Всего, в том числе:» цифры «235776,164» заменить цифрами «235711,164»;

в позиции «бюджетные ассигнования областного бюджета» цифры «36686,764» заменить цифрами «36621,764»;

б) в графе 6 строки 1.1 цифры «29151,266» заменить цифрами «29086,266»;

в) в графе 6 строки 2 цифры «15,0» заменить цифрами «63,72»;

г) в графе 6 строки 2.1 цифры «15,0» заменить цифрами «63,72»;

д) в графе 6 строки «Итого по подпрограмме»:

в позиции «Всего, в том числе:» цифры «235791,164» заменить цифрами «235774,884»;

в позиции «бюджетные ассигнования областного бюджета» цифры «36701,764» заменить цифрами «36685,484»;

5) в разделе «Подпрограмма «Оказание содействия добровольному переселению в Ульяновскую область соотечественников, проживающих за рубежом»:

а) в графе 6 строки 1:

в позиции «Всего, в том числе:» цифры «2709,5799» заменить цифрами «5097,6979»;

в позиции «бюджетные ассигнования федерального бюджета*» цифры «2396,4799» заменить цифрами «4784,5979»;

б) в графе 6 строки 1.3 цифры «2396,4799» заменить цифрами «4784,5979»;

в) в графе 6 строки «Итого по подпрограмме»:

в позиции «Всего, в том числе:» цифры «2709,5799» заменить цифрами «5097,6979»;

в позиции «бюджетные ассигнования федерального бюджета*» цифры «2396,4799» заменить цифрами «4784,5979»;

6) в разделе «Подпрограмма «Обеспечение реализации государственной программы» на 2015-2020 годы»:

а) в графе 6 строки 1 цифры «1661416,45666» заменить цифрами «1696599,14166»;

б) в графе 6 строки 1.1 цифры «207185,1277» заменить цифрами «210206,0277», цифры «9844,913» заменить цифрами «11232,21796»;

в) строку 1.2 изложить в следующей редакции:

«	1.2.	Содержание подведомственных организаций	Министерство, Агентство	2014-2020	Бюджетные ассигнования областного бюджета	1464160,896

»;

г) дополнить строками 1.2.1 и 1.2.2 следующего содержания:

«	1.2.1.	Организации, подведомственные органу исполнительной власти Ульяновской области, уполномоченному в сфере социального обслуживания и социальной защиты	Министерство	2014-2020	Бюджетные ассигнования областного бюджета	1301072,02
	1.2.2.	Организации, подведомственные органу исполнительной власти Ульяновской области, уполномоченному в сфере занятости	Агентство	2014-2020	Бюджетные ассигнования областного бюджета	163088,876

»;

д) в графе 6 строки 2 цифры «2500,0» заменить цифрами «2050,0»;

е) в графе 6 строки 2.1 цифры «2200,0» заменить цифрами «1750,0»;

ж) в графе 6 строки «Итого по подпрограмме» цифры «1663916,45666» заменить цифрами «1698649,14166»;

7) в графе 6 строки «Всего по государственной программе»:

в позиции «Всего, в том числе:» цифры «10121238,38056» заменить цифрами «10518406,21656»;

в позиции «бюджетные ассигнования областного бюджета» цифры «7890662,40066» заменить цифрами «8387346,00566»;

в позиции «бюджетные ассигнования федерального бюджета*» цифры «2230575,9799» заменить цифрами «2131060,2109».

ПРАВИТЕЛЬСТВО УЛЬЯНОВСКОЙ ОБЛАСТИ
П О С Т А Н О В Л Е Н И Е

12 декабря 2016 г. № 28/603-П

г. Ульяновск

О внесении изменений в государственную программу Ульяновской области «Повышение эффективности управления государственным имуществом Ульяновской области» на 2015-2020 годы

Правительство Ульяновской области **п о с т а н о в л я е т:**

1. Утвердить прилагаемые изменения в государственную программу Ульяновской области «Повышение эффективности управления государственным имуществом Ульяновской области» на 2015-2020 годы, утверждённую постановлением Правительства Ульяновской области от 08.09.2014 № 22/411-П «Об утверждении государственной программы Ульяновской области «Повышение эффективности управления государственным имуществом Ульяновской области» на 2015-2020 годы».

2. Настоящее постановление вступает в силу на следующий день после дня его официального опубликования.

Председатель Правительства области А.А.Смекалин

УТВЕРЖДЕНЫ
постановлением Правительства
Ульяновской области
от 12 декабря 2016 г. № 28/603-П

ИЗМЕНЕНИЯ
в государственную программу Ульяновской области «Повышение эффективности управления государственным имуществом Ульяновской области» на 2015-2020 годы

1. В строке «Ресурсное обеспечение государственной программы с разбивкой по этапам и годам реализации» паспорта:

1) в абзаце первом цифры «1408162,6» заменить цифрами «1405012,6»;

2) в абзаце третьем цифры «564748,2» заменить цифрами «561598,2».

2. В разделе 5:

1) в абзаце первом цифры «1408162,6» заменить цифрами «1405012,6»;

2) в абзаце третьем цифры «564748,2» заменить цифрами «561598,2».

3. В подпрограмме «Обеспечение реализации государственной программы Улья-

новской области «Повышение эффективности управления государственным имуществом Ульяновской области» на 2015-2020 годы»:

1) в строке «Ресурсное обеспечение подпрограммы с разбивкой по годам реализации» паспорта:

а) в абзаце первом цифры «1343861,2» заменить цифрами «1342361,2»;

б) в абзаце третьем цифры «557783,7» заменить цифрами «556283,7»;

2) в разделе 5:

а) в абзаце первом цифры «1343861,2» заменить цифрами «1342361,2»;

б) в абзаце третьем цифры «557783,7» заменить цифрами «556283,7».

4. В приложении № 3:

1) в строке 1:

а) в графе 5 цифры «13233,20» заменить цифрами «11573,2»;

б) в графе 7 цифры «6964,5» заменить цифрами «5314,5»;

2) в разделе «Подпрограмма «Обеспечение реализации государственной программы Ульяновской области «Повышение эффективности управления государственным имуществом Ульяновской области» на 2015-2020 годы»:

а) в строке 1:

в графе 5 цифры «1094189,6» заменить цифрами «1092689,6»;

в графе 7 цифры «557783,7» заменить цифрами «556283,7»;

б) в строке 1.1:

в графе 5 цифры «55525,6» заменить цифрами «54025,6»;

в графе 7 цифры «28362,6» заменить цифрами «26862,6»;

в) в строке «Итого по подпрограмме»:

в графе 5 цифры «1094189,6» заменить цифрами «1092689,6»;

в графе 7 цифры «557783,7» заменить цифрами «556283,7»;

3) в строке «Всего по государственной программе»:

а) в графе 5 цифры «1107412,8» заменить цифрами «1104262,8»;

б) в графе 7 цифры «564748,2» заменить цифрами «561598,2».

ПРАВИТЕЛЬСТВО УЛЬЯНОВСКОЙ ОБЛАСТИ
П О С Т А Н О В Л Е Н И Е

15 декабря 2016 г. № 619-П

г. Ульяновск

О внесении изменений в постановление Правительства Ульяновской области от 01.07.2011 № 298-П

Правительство Ульяновской области **п о с т а н о в л я е т:**

1. Внести в постановление Правительства Ульяновской области от 01.07.2011 № 298-П «Об утверждении Порядка финансирования из областного бюджета Ульяновской области мероприятий в сфере физической культуры и спорта по организации и обеспечению отдыха детей» следующие изменения:

1) в преамбуле слова «, Законом Ульяновской области от 02.12.2013 № 217-ЗО «Об областном бюджете Ульяновской области на 2014 год и на плановый период 2015 и 2016 годов» исключить;

2) в Порядке финансирования из областного бюджета Ульяновской области мероприятий в сфере физической культуры и спорта по организации и обеспечению отдыха детей:

а) в пункте 2 слово «предусмотренных» заменить словом «утверждённых», слова «Молодёжная политика и оздоровление детей» заменить словами «Молодёжная политика» раздела «Образование» классификации расходов бюджетов бюджетной классификации Российской Федерации»;

б) в пункте 4:

абзац второй изложить в следующей редакции:

«сметы расходов, связанных с проведением соответствующих мероприятий, утверждаемой Министерством;»;

в абзаце третьем слово «(договоров)» исключить, слова «для государственных» заменить словами «для обеспечения государственных»;

абзац четвёртый после слова «предусмотренным» дополнить словом «указанной»;

в) в пункте 5 слова «исполнителей работ (услуг), поставщиков товаров» заменить словами «поставщиков, подрядчиков, исполнителей»;

г) в пункте 6 слово «действующим» исключить.

2. Настоящее постановление вступает в силу на следующий день после дня его официального опубликования.

Исполняющий обязанности Председателя Правительства области А.С.Тюрин

ПРАВИТЕЛЬСТВО УЛЬЯНОВСКОЙ ОБЛАСТИ
П О С Т А Н О В Л Е Н И Е

15 декабря 2016 г. № 620-П

г. Ульяновск

О внесении изменений в постановление Правительства Ульяновской области от 04.04.2011 № 140-П

Правительство Ульяновской области **п о с т а н о в л я е т:**

Внести в постановление Правительства Ульяновской области от 04.04.2011 № 140-П «О поддержании общественного порядка в чрезвычайных ситуациях природного и техногенного характера на территории Ульяновской области» следующие изменения:

1) преамбулу после слов «Федеральным законом от 07.02.2011 № 3-ФЗ «О полиции» дополнить словами «, Федеральным законом от 03.07.2016 № 226-ФЗ «О войсках национальной гвардии Российской Федерации,»;

2) в Положении о поддержании общественного порядка в чрезвычайных ситуациях природного и техногенного характера на территории Ульяновской области, утверждённом постановлением Правительства Ульяновской области от 04.04.2011 № 140-П «О поддержании общественного порядка в чрезвычайных ситуациях природного и техногенного характера на территории Ульяновской области»:

а) пункт 1 после слов «Федеральным законом от 07.02.2011 № 3-ФЗ «О полиции» дополнить словами «, Федеральным законом от 03.07.2016 № 226-ФЗ «О войсках национальной гвардии Российской Федерации,»;

б) в пункте 4:

после слов «и районном уровнях» дополнить словами «с участием Управления Федеральной службы войск национальной гвардии Российской Федерации по Ульяновской области,»;

слова «Управлением Федеральной миграционной службы по Ульяновской области,» исключить;

в) в пункте 5:

в подпункте 5.1:

в абзаце третьем слова «, специальных подразделений» исключить;

абзац пятый после слов «Минобороны России,» дополнить словами «Федеральной службы войск национальной гвардии Российской Федерации,»;

в подпункте 5.2:

абзацы девятый и десятый признать утратившими силу;

в абзаце четырнадцатом слова «оказание содействия Управлению Федеральной миграционной службы по Ульяновской области в организации» заменить словом «организация»;

абзац семнадцатый изложить в следующей редакции:

«применение мер административного воздействия по отношению к нарушителям общественного порядка, установленного правового режима;»;

дополнить подпунктом 5.3 следующего содержания:

«5.3. В соответствии с требованиями статьи 9 Федерального закона от 03.07.2016 № 226-ФЗ «О войсках национальной гвардии Российской Федерации» подразделения войск национальной гвардии Российской Федерации, дислоцирующиеся на территории Ульяновской области, при ликвидации чрезвычайной ситуации решают следующие задачи:

обеспечивают охрану на договорной основе особо важных и режимных объектов, объектов на коммуникациях, объектов, подлежащих обязательной охране в соответствии с перечнем, утверждённым Правительством Российской Федерации, а также имущества граждан и организаций;

принимают меры по обеспечению оперативного реагирования на сообщения о срабатывании охранной, охранно-пожарной и тревожной сигнализации на подключённых к пультам централизованного наблюдения подразделений войск национальной гвардии объектах, охрана которых осуществляется с помощью технических средств охраны.»;

г) в пункте 7:

слова «подразделения внутренних войск Министерства внутренних дел Российской Федерации, дислоцирующиеся на территории Ульяновской области,» исключить;

слова «Управления Федеральной миграционной службы» заменить словами «Федеральной службы войск национальной гвардии Российской Федерации».

Исполняющий обязанности Председателя Правительства области А.С.Тюрин

ПРАВИТЕЛЬСТВО УЛЬЯНОВСКОЙ ОБЛАСТИ
П О С Т А Н О В Л Е Н И Е

15 декабря 2016 г. № 622-П

г. Ульяновск

О внесении изменений в постановление Правительства Ульяновской области от 09.07.2015 № 316-П

Правительство Ульяновской области **п о с т а н о в л я е т:**

Внести в Положение об отраслевой системе оплаты труда работников государственных учреждений в сфере науки, в отношении которых функции и полномочия учредителя осуществляет Правительство Ульяновской области, утверждённое постановлением Правительства Ульяновской области от 09.07.2015 № 316-П «Об утверждении Положения об отраслевой системе оплаты труда работников государственных учреждений в сфере науки, в отношении которых функции и полномочия учредителя осуществляет Правительство Ульяновской области», следующие изменения:

1) в разделе 4:

а) в абзаце втором пункта 4.5 слова «ежегодно утверждаемых» заменить словом «разработанных»;

б) в подпункте 1 пункта 4.7 слова «и руководителей структурных подразделений учреждения» исключить;

в) в абзаце втором пункта 4.10 слова «, перечень критериев и показателей премирования работников учреждений» исключить;

2) абзац третий пункта 5.1 раздела 5 дополнить словом «учредителем»;

3) в разделе 7:

а) пункт 7.1 изложить в следующей редакции:

«7.1. Фонд оплаты труда работников учреждений формируется на календарный год исходя из объёма лимитов бюджетных обязательств областного бюджета Ульяновской области, предусмотренных на оплату труда работников казённых учреждений, размеров субсидий, предоставленных учреждениям на возмещение нормативных затрат, связанных с оказанием ими в соответствии с государственным заданием государственных услуг (выполнением работ), и средств, поступающих от приносящей доход деятельности.»;

б) пункт 7.3 признать утратившим силу.

Исполняющий обязанности Председателя Правительства области А.С.Тюрин

ПРАВИТЕЛЬСТВО УЛЬЯНОВСКОЙ ОБЛАСТИ
П О С Т А Н О В Л Е Н И Е

15 декабря 2016 г. № 618-П

г. Ульяновск

Об утверждении Порядка составления, утверждения и ведения бюджетных смет Правительства Ульяновской области и казённых учреждений, подведомственных Правительству Ульяновской области

В соответствии со статьями 158, 161, 162, 221 Бюджетного кодекса Российской Федерации и приказом Министерства финансов Российской Федерации от 20.11.2007 № 112н «Об Общих требованиях к порядку составления, утверждения и ведения бюджетных смет казённых учреждений» Правительство Ульяновской области **п о с т а н о в л я е т:**

1. Утвердить прилагаемый Порядок составления, утверждения и ведения бюджетных смет Правительства Ульяновской области и казённых учреждений, подведомственных Правительству Ульяновской области.

2. Признать утратившим силу постановление Правительства Ульяновской области от 09.10.2014 № 462-П «Об утверждении Порядка составления, утверждения и ведения бюджетных смет Правительства Ульяновской области и казённых учреждений, подведомственных Правительству Ульяновской области».

Исполняющий обязанности Председателя Правительства области А.С.Тюрин

УТВЕРЖДЁН
постановлением Правительства
Ульяновской области
от 15 декабря 2016 г. № 618-П

ПОРЯДОК
составления, утверждения и ведения бюджетных смет Правительства Ульяновской области и казённых учреждений, подведомственных Правительству Ульяновской области

1. Общие положения

Настоящий Порядок разработан в соответствии со статьями 158, 161, 162, 221 Бюджетного кодекса Российской Федерации и Общими требованиями к порядку составления, утверждения и ведения бюджетных смет казённых учреждений, утверждёнными приказом Министерства финансов Российской Федерации от 20.11.2007 № 112н, и устанавливает механизм составления, утверждения и ведения бюджетных смет Правительства Ульяновской области (далее - Правительство) и казённых учреждений, подведомственных Правительству (далее - учреждения).

2. Порядок составления бюджетных смет

2.1. Бюджетная смета (далее - смета) составляется Правительством и учреждениями в целях установления объёма и распределения направлений расходования средств областного бюджета Ульяновской области (далее - областной бюджет) ежегодно на текущий (очередной) финансовый год. Показатели сметы утверждаются в пределах доведённых Правительству и учреждениям лимитов бюджетных обязательств по расходам областного бюджета на принятие и (или) исполнение ими бюджетных обязательств по обеспечению выполнения функций Правительства и учреждений (далее - лимиты бюджетных обязательств).

2.2. Правительство и учреждения составляют и представляют на утверждение сметы не позднее 15 рабочих дней с даты доведения лимитов бюджетных обязательств.

2.3. Сметы Правительства и учреждений составляются в разрезе кодов классификации расходов областного бюджета с детализацией до кодов подгрупп и элементов видов расходов бюджетов.

Правительство и учреждения вправе дополнительно детализировать показатели сметы по дополнительным кодам классификации операций сектора государственного управления (далее - дополнительный экономический код, ДопЭК) в рублях.

2.4. Смета Правительства составляется финансовым управлением (бухгалтерией) администрации Губернатора Ульяновской области (далее - финансовое управление) в двух экземплярах по форме, предусмотренной приложением № 1 к настоящему Порядку, подписывается заместителем Губернатора Ульяновской области, координирующим работу в сфере финансового обеспечения деятельности Губернатора и Правительства Ульяновской области (далее - заместитель Губернатора), а в его отсутствие - лицом, исполняющим его обязанности, и начальником финансового управления (бухгалтерии) администрации Губернатора Ульяновской области (далее - начальник финансового управления) и направляется на утверждение Губернатору Ульяновской области.

2.5. Смета учреждения составляется в двух экземплярах по форме, предусмотренной приложением № 2 к настоящему Порядку, подписывается руководителем учреждения, а в его отсутствие - лицом, исполняющим обязанности руководителя учреждения, и главным бухгалтером учреждения или заместителем руководителя учреждения по финансовым вопросам, заверяется гербовой печатью учреждения и направляется на согласование начальнику финансового управления. После согласования с начальником финансового управления смета направляется на утверждение заместителю Губернатора.

3. Порядок утверждения смет

3.1. Смета Правительства утверждается Губернатором Ульяновской области и заверяется гербовой печатью Правительства.

3.2. Смета учреждения утверждается заместителем Губернатора, а в его отсутствие - лицом, исполняющим его обязанности, заверяется гербовой печатью Правительства. Один экземпляр утверждённой сметы направляется в учреждение, второй экземпляр - в финансовое управление.

3.3. К сметам, представленным на утверждение, прилагаются обоснования (расчёты) плановых сметных показателей, являющиеся неотъемлемой частью сметы на текущий (очередной) финансовый год, а также отклонения этих показателей относительно текущего (очередного) финансового года.

4. Порядок ведения смет

4.1. Ведением сметы является внесение изменений в смету в пределах доведённых Правительству и учреждениям объёмов соответствующих лимитов бюджетных обязательств.

4.2. Изменения в смету Правительства составляются в порядке, предусмотренном пунктом 2.4 раздела 2 настоящего Порядка.

4.3. Изменения в смету учреждения составляются в порядке, предусмотренном пунктом 2.5 раздела 2 настоящего Порядка.

4.4. Внесение изменений в смету, требующее изменения показателей бюджетной росписи Правительства и лимитов бюджетных обязательств, утверждается после внесения в установленном порядке изменений в бюджетную роспись Правительства и лимиты бюджетных обязательств. Изменения в смету Правительства и смету учреждения оформляются согласно приложениям № 3 и 4 к настоящему Порядку соответственно.

4.5. Внесение изменений в смету осуществляется путём утверждения изменений показателей - сумм увеличения, отражаемых со знаком «плюс», и (или) уменьшения объёмов сметных назначений, отражаемых со знаком «минус»:

изменяющих объёмы сметных назначений в случае изменения доведённого Правительству и учреждению в установленном порядке объёма лимитов бюджетных обязательств;

изменяющих распределение сметных назначений по кодам классификации расходов бюджетов бюджетной классификации Российской Федерации, требующих изменения показателей бюджетной росписи Правительства и лимитов бюджетных обязательств;

изменяющих распределение сметных назначений, не требующих изменения показателей бюджетной росписи Правительства и утверждённого объёма лимитов бюджетных обязательств;

изменяющих распределение сметных назначений по дополнительным экономическим кодам, не требующих изменения утверждённого объёма лимитов бюджетных обязательств.

4.6. Сметы с учётом внесённых изменений в смету составляются Правительством и учреждениями по формам, предусмотренным приложениями № 1 и 2 к настоящему Порядку соответственно, ежеквартально по состоянию на первое число месяца, следующего за отчётным. Сметы, составляемые учреждениями, представляются в Правительство для внутреннего контроля.

4.7. Правительство и учреждения принимают и (или) исполняют бюджетные обязательства в пределах сметных назначений, утверждённых на дату осуществления операций по исполнению сметы с учётом изменений в смету.

5. Формирование проектов смет на очередной финансовый год и плановый период

5.1. Формирование проекта сметы Правительства на очередной финансовый год и плановый период осуществляется на этапе составления проекта областного бюджета на очередной финансовый год и плановый период на основе представленных учреждениями, подразделениями, образуемыми в Правительстве, заявок на расходы, которые планируются на очередной финансовый год и плановый период, с приложением обоснований (расчётов). Проект сметы Правительства составляется финансовым управлением по форме, предусмотренной приложением № 5 к настоящему Порядку, и подписывается заместителем Губернатора и начальником финансового управления.

5.2. Формирование проекта сметы учреждения на очередной финансовый год и плановый период осуществляется на этапе составления проекта областного бюджета на очередной финансовый год и плановый период. Учреждение составляет проект сметы в двух экземплярах по форме, предусмотренной приложением № 6 к настоящему Порядку, исходя из предельных объёмов бюджетных ассигнований на очередной финансовый год и плановый период на основании обоснований (расчётов), с учётом ежегодно разрабатываемых Министерством финансов Ульяновской области методических указаний по распределению бюджетных ассигнований областного бюджета по кодам классификации расходов бюджетов на очередной финансовый год и плановый период. Проект сметы учреждения подписывается руководителем учреждения и главным бухгалтером учреждения в двух экземплярах, один из которых передаётся в финансовое управление.

ПРИЛОЖЕНИЕ № 1
к Порядку

УТВЕРЖДАЮ
Губернатор Ульяновской области
_____ _____
(подпись) (расшифровка подписи)
20 г.

БЮДЖЕТНАЯ СМЕТА НА 20 ГОД

от 20 г.

		КОДЫ
	Форма по ОКУД	0501012
	Дата	
	по ОКПО	
Получатель бюджетных средств		
Распорядитель бюджетных средств		
Главный распорядитель бюджетных средств	Глава по БК	
Наименование бюджета	по ОКТМО	
Единица измерения: руб.	по ОКЕИ	383

Наименование показателя	Код классификации расходов областного бюджета					Сумма
	раздела	подраз-дела	целевой статьи	вида расходов	ДопЭК	на 20 год
1	2	3	4	5	6	7
ИТОГО РАСХОДОВ						

Номер страницы
Всего страниц

Заместитель Губернатора Ульяновской области, координирующий работу в сфере финансового обеспечения деятельности Губернатора и Правительства Ульяновской области _____ _____
(подпись) (расшифровка подписи)

Начальник финансового управления (бухгалтерии) администрации Губернатора Ульяновской области _____ _____
(подпись) (расшифровка подписи)

Исполнитель _____ _____ _____ _____
(должность) (подпись) (расшифровка подписи) (телефон)
20 г.

ПРИЛОЖЕНИЕ № 2
к Порядку

УТВЕРЖДАЮ
Заместитель Губернатора Ульяновской области, координирующий работу в сфере финансового обеспечения деятельности Губернатора и Правительства Ульяновской области
_____ _____
(подпись) (расшифровка подписи)
20 г.

БЮДЖЕТНАЯ СМЕТА НА 20 ГОД

от 20 г.

		КОДЫ
	Форма по ОКУД	0501012
	Дата	
	по ОКПО	
Получатель бюджетных средств		
Распорядитель бюджетных средств		
Главный распорядитель бюджетных средств	Глава по БК	
Наименование бюджета	по ОКТМО	
Единица измерения: руб.	по ОКЕИ	383

Наименование показателя	Код классификации расходов областного бюджета					Сумма
	раздела	подраз-дела	целевой статьи	вида расходов	КОСГУ	на 20 год
1	2	3	4	5	6	7
ИТОГО РАСХОДОВ						

Номер страницы
Всего страниц

Руководитель учреждения _____ _____
(подпись) (расшифровка подписи)

Главный бухгалтер учреждения _____ _____
(подпись) (расшифровка подписи)

СОГЛАСОВАНО
Начальник финансового управления (бухгалтерии) администрации Губернатора Ульяновской области _____ _____
(подпись) (расшифровка подписи)

Исполнитель _____ _____ _____ _____
(должность) (подпись) (расшифровка подписи) (телефон)
20 г.

ПРИЛОЖЕНИЕ № 3
к Порядку

УТВЕРЖДАЮ
Губернатор Ульяновской области
_____ _____
(подпись) (расшифровка подписи)
20 г.

ИЗМЕНЕНИЕ № ПОКАЗАТЕЛЕЙ БЮДЖЕТНОЙ СМЕТЫ НА 20 ГОД

от 20 г.

		КОДЫ
	Форма по ОКУД	0501013
	Дата	
	по ОКПО	
Получатель бюджетных средств		
Распорядитель бюджетных средств		
Главный распорядитель бюджетных средств	Глава по БК	
Наименование бюджета	по ОКТМО	
Единица измерения: руб.	по ОКЕИ	383

Наименование показателя	Код классификации расходов областного бюджета					Сумма изменения (+/-)
	раздела	подраз-дела	целевой статьи	вида расходов	ДопЭК	на 20 год
1	2	3	4	5	6	7
ИТОГО РАСХОДОВ						

Номер страницы
Всего страниц

Заместитель Губернатора Ульяновской области, координирующий работу в сфере финансового обеспечения деятельности Губернатора и Правительства Ульяновской области _____ _____
(подпись) (расшифровка подписи)

Начальник финансового управления (бухгалтерии) администрации Губернатора Ульяновской области _____ _____
(подпись) (расшифровка подписи)

Исполнитель _____ _____ _____ _____
(должность) (подпись) (расшифровка подписи) (телефон)
20 г.

ПРИЛОЖЕНИЕ № 4

к Порядку

УТВЕРЖДАЮ

Заместитель Губернатора Ульяновской области,
координирующий работу в сфере финансового обеспечения
деятельности Губернатора и Правительства Ульяновской области

(подпись) (расшифровка подписи)

__ _____ 20 __ г.

ИЗМЕНЕНИЕ № _____ ПОКАЗАТЕЛЕЙ БЮДЖЕТНОЙ СМЕТЫ НА 20 ___ ГОД

от __ _____ 20 __ г.

	КОДЫ
Форма по ОКУД	0501013
Дата по ОКПО	
Получатель бюджетных средств	
Распорядитель бюджетных средств	
Главный распорядитель бюджетных средств	
Глава по БК	
Наименование бюджета	по ОКТМО
Единица измерения: руб.	по ОКЕИ 383

Наименование показателя	Код классификации расходов областного бюджета					Сумма изменения (+/-)
	раздела	подраз-дела	целевой статьи	вида расходов	ДопЭК	на 20 __ год
1	2	3	4	5	6	7
ИТОГО РАСХОДОВ						

Номер страницы
Всего страниц

Руководитель учреждения _____ _____
(подпись) (расшифровка подписи)

Главный бухгалтер учреждения _____ _____
(подпись) (расшифровка подписи)

СОГЛАСОВАНО
Начальник финансового управления (бухгалтерии)
администрации Губернатора Ульяновской области _____ _____
(подпись) (расшифровка подписи)

Исполнитель _____ _____ _____ _____
(должность) (подпись) (расшифровка подписи) (телефон)

__ _____ 20 __ г.

ПРИЛОЖЕНИЕ № 5

к Порядку

ПРОЕКТ БЮДЖЕТНОЙ СМЕТЫ НА 20 ___ ГОД
И НА ПЛАНОВЫЙ ПЕРИОД 20 ___ И 20 ___ ГОДОВ

от __ _____ 20 __ г.

	КОДЫ
Форма по ОКУД	0501014
Дата по ОКПО	
Получатель бюджетных средств	
Распорядитель бюджетных средств	
Главный распорядитель бюджетных средств	
Глава по БК	
Наименование бюджета	по ОКТМО
Единица измерения: руб.	по ОКЕИ 383

Наименование показателя	Код классификации расходов областного бюджета					Сумма		
	раздела	подраз-дела	целевой статьи	вида расходов	ДопЭК	на 20 __ год	на 20 __ год	на 20 __ год
1	2	3	4	5	6	7	8	9
ИТОГО РАСХОДОВ								

Номер страницы
Всего страниц

Заместитель Губернатора Ульяновской области,
координирующий работу в сфере финансового обеспечения
деятельности Губернатора и Правительства Ульяновской области _____ _____
(подпись) (расшифровка подписи)

Начальник финансового управления (бухгалтерии)
администрации Губернатора Ульяновской области _____ _____
(подпись) (расшифровка подписи)

Исполнитель _____ _____ _____ _____
(должность) (подпись) (расшифровка подписи) (телефон)

__ _____ 20 __ г.

ПРИЛОЖЕНИЕ № 6

к Порядку

ПРОЕКТ БЮДЖЕТНОЙ СМЕТЫ НА 20 ___ ГОД
И НА ПЛАНОВЫЙ ПЕРИОД 20 ___ И 20 ___ ГОДОВ

от __ _____ 20 __ г.

	КОДЫ
Форма по ОКУД	0501014
Дата по ОКПО	
Получатель бюджетных средств	
Распорядитель бюджетных средств	
Главный распорядитель бюджетных средств	
Глава по БК	
Наименование бюджета	по ОКТМО
Единица измерения: руб.	по ОКЕИ 383

Наименование показателя	Код классификации расходов областного бюджета					Сумма		
	раздела	подраз-дела	целевой статьи	вида расходов	ДопЭК	на 20 __ год	на 20 __ год	на 20 __ год
1	2	3	4	5	6	7	8	9
ИТОГО РАСХОДОВ								

Номер страницы
Всего страниц

Руководитель учреждения _____ _____
(подпись) (расшифровка подписи)

Главный бухгалтер учреждения _____ _____
(подпись) (расшифровка подписи)

Исполнитель _____ _____ _____ _____
(должность) (подпись) (расшифровка подписи) (телефон)

__ _____ 20 __ г.

ПРАВИТЕЛЬСТВО УЛЬЯНОВСКОЙ ОБЛАСТИ
П О С Т А Н О В Л Е Н И Е

16 декабря 2016 г. № 623-П

г. Ульяновск

Об утверждении Порядка предоставления субсидий за счёт средств областного бюджета Ульяновской области частным организациям, осуществляющим образовательную деятельность, которым установлены контрольные цифры приёма граждан на обучение по профессиям, специальностям среднего профессионального образования

В соответствии со статьёй 78 Бюджетного кодекса Российской Федерации и в целях реализации Федерального закона от 29.12.2012 № 273-ФЗ «Об образовании в Российской Федерации» Правительство Ульяновской области **п о с т а н о в л я е т:**

1. Утвердить прилагаемый Порядок предоставления субсидий за счёт средств областного бюджета Ульяновской области частным организациям, осуществляющим образовательную деятельность, которым установлены контрольные цифры приёма граждан на обучение по профессиям, специальностям среднего профессионального образования.

2. Настоящее постановление вступает в силу на следующий день после дня его официального опубликования.

Исполняющий обязанности Председателя Правительства области А.С.Тюрин

УТВЕРЖДЁН
постановлением Правительства
Ульяновской области
от 16 декабря 2016 г. № 623-П

ПОРЯДОК
предоставления субсидий за счёт средств областного бюджета Ульяновской области частным организациям, осуществляющим образовательную деятельность, которым установлены контрольные цифры приёма граждан на обучение по профессиям, специальностям среднего профессионального образования

1. Настоящий Порядок разработан в соответствии со статьёй 78 Бюджетного кодекса Российской Федерации и частью 3 статьи 100 Федерального закона от 29.12.2012 № 273-ФЗ «Об образовании в Российской Федерации» и устанавливает порядок определения объёма и предоставления из областного бюджета Ульяновской области субсидий частным организациям, осуществляющим образовательную деятельность, которым установлены контрольные цифры приёма граждан на обучение по профессиям, специальностям среднего профессионального образования (далее - частные организации), на финансовое обеспечение осуществления образовательной деятельности по образовательным программам среднего профессионального образования.

2. Субсидии предоставляются частным организациям с целью финансового обеспечения затрат на осуществление образовательной деятельности по образовательным программам среднего профессионального образования, включая расходы на оплату труда и начисления на выплаты по оплате труда работников, принимающих непосредственное участие в реализации основных профессиональных образовательных программ - образовательных программ среднего профессионального образования (далее - программы), расходы на приобретение материальных запасов, используемых для реализации программ, затраты на приобретение учебной литературы, периодических изданий, издательских и полиграфических услуг, непосредственно связанных с реализацией программ, расходы на выплату ежемесячной государственной академической стипендии и (или) государственной социальной стипендии студентам, обучающимся по очной форме обучения за счёт средств областного бюджета Ульяновской области, расходы на реализацию мер социальной поддержки детей-сирот и детей, оставшихся без попечения родителей, лиц из числа детей-сирот и детей, оставшихся без попечения родителей, лиц, потерявших в период обучения обоих родителей или единственного родителя, обучающихся по очной форме обучения за счёт средств областного бюджета Ульяновской области, понесённых частными организациями не ранее чем с 01 января текущего финансового года (в 2016 году - с 01 сентября).

3. Главным распорядителем бюджетных средств областного бюджета Ульяновской области, предусмотренных на предоставление субсидий, является исполнительный орган государственной власти Ульяновской области, осуществляющий государственное управление в сфере образования (далее - уполномоченный орган).

Субсидии частным организациям предоставляются в пределах бюджетных ассигнований, предусмотренных в областном бюджете Ульяновской области на соответствующий финансовый год и плановый период, и лимитов бюджетных обязательств, утверждённых на указанные цели уполномоченному органу.

4. Субсидия частной организации предоставляется в соответствии с утверждёнными уполномоченным органом контрольными цифрами приёма, установленными в результате проведения конкурсного отбора в соответствии с порядком, утверждённым нормативным актом уполномоченного органа.

5. В целях получения субсидий частные организации представляют в уполномоченный орган сведения о фактической численности студентов, обучающихся по профессиям, специальностям среднего профессионального образования за счёт бюджетных ассигнований областного бюджета Ульяновской области, по которым уполномоченным органом утверждены контрольные цифры приёма, в результате проведения конкурсного отбора по профессиям, специальностям среднего профессионального образования, по форме, утверждённой уполномоченным органом. Информация должна быть представлена в срок до 31 августа текущего года. В случае непредставления или представления недостоверной информации в получении субсидии частной организации может быть отказано.

6. Размер субсидии частной организации определяется по формуле:

$$S=\sum_{g=1}^{3}(NgxHg)g+AxHgx12+CxKx12+OxKx12+ПxKx12+УxK+BxZ+Vx\ Z,$$

где

S - объём субсидии, предоставляемой частной организации;

Ng - нормативы затрат по реализации программ частным организациям в разрезе стоимостных групп профессий и специальностей на одного студента, обучающегося по соответствующей профессии, специальности, включённой в соответствующую стоимостную группу, утверждённые нормативным актом уполномоченного органа;

g - виды стоимостных групп профессий и специальностей по реализации программ, утверждённые нормативным актом уполномоченного органа;

Hg - численность студентов согласно утверждённым уполномоченным органом контрольным цифрам приёма, установленным в результате проведения конкурсного отбора по профессиям, специальностям среднего профессионального образования на обучение по профессиям, специальностям среднего профессионального образования за счёт бюджетных ассигнований областного бюджета Ульяновской области, утверждённым Правительством Ульяновской области;

А - норматив для формирования стипендиального фонда государственной академической стипендии, утверждённый Правительством Ульяновской области;

К - численность детей-сирот и детей, оставшихся без попечения родителей, лиц из числа детей-сирот и детей, оставшихся без попечения родителей, лиц, потерявших в период обучения обоих родителей или единственного родителя, в общей численности студентов согласно утверждённым уполномоченным органом контрольным цифрам приёма, установленным в результате проведения конкурсного отбора по профессиям, специальностям среднего профессионального образования на обучение по профессиям, специальностям среднего профессионального образования за счёт бюджетных ассигнований областного бюджета Ульяновской области;

С - норматив для формирования стипендиального фонда государственной социальной стипендии, утверждённый Правительством Ульяновской области;

О - размер ежемесячной выплаты на возмещение расходов, связанных с полным государственным обеспечением детей-сирот и детей, оставшихся без попечения родителей, лиц из числа детей-сирот и детей, оставшихся без попечения родителей, лиц, потерявших в период обучения обоих родителей или единственного родителя, утверждённый Правительством Ульяновской области;

П - размер ежемесячной денежной выплаты на обеспечение проезда детей-сирот и детей, оставшихся без попечения родителей, лиц из числа детей-сирот и детей, оставшихся без попечения родителей, лиц, потерявших в период обучения обоих родителей или единственного родителя, утверждённый Правительством Ульяновской области;

У - ежегодное пособие детям-сиротам и детям, оставшимся без попечения родителей, лицам из числа детей-сирот и детей, оставшихся без попечения родителей, лицам, потерявшим в период обучения обоих родителей или единственного родителя, на приобретение учебной литературы и письменных принадлежностей в размере трёхмесячной стипендии, утверждённой Правительством Ульяновской области;

Z - численность выпускников частной организации, обучавшихся по программам за счёт средств областного бюджета Ульяновской области, - детей-сирот и детей, оставшихся без попечения родителей, лиц из числа детей-сирот и детей, оставшихся без попечения родителей, лиц, потерявших в период обучения обоих родителей или единственного родителя, за исключением лиц, продолжающих обучение по основным образовательным программам по очной форме обучения за счёт средств областного бюджета Ульяновской области (далее - выпускники);

В - размер денежной компенсации для обеспечения выпускников одеждой, обувью, мягким инвентарём, оборудованием по нормам, утверждённым нормативным актом уполномоченного органа;

V - единовременное денежное пособие в размере 500 рублей выпускникам частной организации.

7. Условиями предоставления субсидии частной организации являются:

1) регистрация в установленном законодательством Российской Федерации порядке на территории Ульяновской области;

2) наличие лицензии на осуществление образовательной деятельности (с приложениями);

3) отсутствие процедуры ликвидации частной организации и решения арбитражного суда о признании частной организации банкротом и об открытии в отношении неё конкурсного производства.

Субсидия частной организации предоставляется на основании соглашения о предоставлении субсидий между уполномоченным органом и частной организацией (далее - соглашение) в соответствии с типовой формой, установленной Министерством финансов Ульяновской области.

Соглашение о предоставлении субсидий должно содержать:

1) цели, условия, порядок, размер и сроки предоставления субсидии;

2) порядок, форму и сроки представления отчётности об осуществлении расходов, источником финансового обеспечения которых является субсидия;

3) порядок, форму и сроки представления отчётности о достижении за счёт средств субсидии показателей результативности;

4) условие, предусматривающее возможность осуществления расходов, источником финансового обеспечения которых являются не использованные в отчётном финансовом году остатки субсидии, при принятии уполномоченным органом по согласованию с Министерством финансов Ульяновской области решения о наличии потребности в их использовании;

5) порядок и сроки возврата субсидии (остатков субсидии) в случаях, предусмотренных пунктом 12 настоящего Порядка;

6) согласие частной организации на осуществление уполномоченным органом и органами государственного финансового контроля проверок соблюдения получателем условий, целей и порядка предоставления субсидий;

7) запрет на приобретение за счёт средств субсидии средств в иностранной валюте, за исключением операций, осуществляемых в соответствии с валютным законодательством Российской Федерации при закупке (поставке) высокотехнологичного импортного оборудования, сырья и комплектующих изделий.

8. На первое число месяца, предшествующего месяцу, в котором планируется заключение соглашения о предоставлении субсидий, должны быть соблюдены следующие требования:

у частной организации должна отсутствовать задолженность по налогам, сборам и иным обязательным платежам в бюджеты бюджетной системы Российской Федерации, срок исполнения по которым наступил в соответствии с законодательством Российской Федерации;

у частной организации должна отсутствовать просроченная задолженность по возврату в областной бюджет Ульяновской области субсидий, бюджетных инвестиций, предоставленных в том числе в соответствии с иными правовыми актами, и иная просроченная задолженность перед областным бюджетом Ульяновской области;

частная организация не должна находиться в процессе реорганизации, ликвидации, банкротства и не должна иметь ограничения на осуществление хозяйственной деятельности;

частная организация не должна являться иностранным юридическим лицом, а также российским юридическим лицом, в уставном (складочном) капитале которого доля участия иностранных юридических лиц, местом регистрации которых является государство или территория, включённые в утверждаемый Министерством финансов Российской Федерации перечень государств и территорий, предоставляющих льготный налоговый режим налогообложения и (или) не предусматривающих раскрытия и представления информации при проведении финансовых операций (офшорные зоны) в отношении таких юридических лиц, в совокупности превышает 50 процентов;

частная организация не должна получать средства из областного бюджета Ульяновской области в соответствии с иными нормативными правовыми актами на цели, указанные в пункте 2 настоящего Порядка.

9. Показателем результативности предоставления субсидии является доля студентов, выбывших по причине академической неуспеваемости, в общей численности студентов, утверждённых частной организации в соответствии с контрольными цифрами приёма граждан по профессиям, специальностям среднего профессионального образования на обучение по профессиям, специальностям среднего профессионального образования за счёт бюджетных ассигнований областного бюджета Ульяновской области, - не более 3 процентов.

10. Субсидии перечисляются уполномоченным органом с лицевого счёта, открытого в Министерстве финансов Ульяновской области, на расчётные счёта, открытые частными организациями в кредитных организациях, в соответствии с Соглашением

11. Частные организации ежемесячно, до 10 числа месяца, следующего за отчётным месяцем, представляют в уполномоченный орган отчёт об осуществлении расходов, источником финансового обеспечения которых является субсидия, по форме, утверждённой уполномоченным органом.

Уполномоченный орган представляет в Министерство финансов Ульяновской области бухгалтерскую (финансовую) отчётность об использовании средств, выделенных из областного бюджета Ульяновской области на предоставление субсидий, в порядке и сроки, устанавливаемые Министерством финансов Ульяновской области.

12. Субсидия носит целевой характер и не может быть использована на другие цели.

В случае её нецелевого использования субсидия подлежит взысканию в доход областного бюджета Ульяновской области в соответствии с бюджетным законодательством Российской Федерации.

В случае нарушения частными организациями условий, целей и порядка, установленных при предоставлении субсидий, в том числе недостижения показателя результативности, либо установления факта представления ложных либо намеренно искажённых сведений уполномоченный орган обеспечивает возврат субсидий в областной бюджет Ульяновской области путём направления частной организации в срок, не превышающий 30 календарных дней с момента установления нарушений, требования о необходимости возврата субсидий в течение 10 календарных дней с момента получения указанного требования.

Возврат субсидий осуществляется на лицевой счёт уполномоченного органа с последующим перечислением в доход областного бюджета Ульяновской области в установленном законодательством порядке.

Уполномоченный орган обеспечивает соблюдение частными организациями - получателями субсидий, имеющих целевое назначение, условий, целей и порядка, установленных при их предоставлении. Органы государственного финансового контроля осуществляют проверку соблюдения получателями субсидий условий, целей и порядка предоставления субсидий.

Субсидии, предусмотренные настоящим Порядком, не предоставляются частным организациям, которые подвергнуты административному наказанию за нарушение условий предоставления субсидий и в отношении которых не истёк срок, в течение которого лицо считается подвергнутым административному наказанию.

Информация о привлечении частной организации, претендующей на получение субсидии, к административной ответственности за нарушение условий предоставления субсидий представляется органами государственного финансового контроля Ульяновской области по запросу уполномоченного органа.

ПРАВИТЕЛЬСТВО УЛЬЯНОВСКОЙ ОБЛАСТИ
П О С Т А Н О В Л Е Н И Е

16 декабря 2016 г. № 624-П

г. Ульяновск

О внесении изменения в постановление Правительства Ульяновской области от 12.05.2016 № 205-П

Правительство Ульяновской области **п о с т а н о в л я е т:**

Внести в постановление Правительства Ульяновской области от 12.05.2016 № 205-П «Об утверждении распределения субсидий из областного бюджета Ульяновской области в 2016 году бюджетам муниципальных районов Ульяновской области на софинансирование мероприятий по развитию газификации в сельской местности в рамках реализации подпрограммы «Устойчивое развитие сельских территорий» государственной программы Ульяновской области «Развитие сельского хозяйства и регулирование рынков сельскохозяйственной продукции, сырья и продовольствия в Ульяновской области» на 2014-2020 годы» изменение, изложив распределение субсидий из областного бюджета Ульяновской области в 2016 году бюджетам муниципальных районов Ульяновской области на софинансирование мероприятий по развитию газификации в сельской местности в рамках реализации подпрограммы «Устойчивое развитие сельских территорий» государственной программы Ульяновской области «Развитие сельского хозяйства и регулирование рынков сельскохозяйственной продукции, сырья и продовольствия в Ульяновской области» на 2014-2020 годы в следующей редакции:

«РАСПРЕДЕЛЕНИЕ СУБСИДИЙ
из областного бюджета Ульяновской области в 2016 году бюджетам муниципальных районов Ульяновской области на софинансирование мероприятий по развитию газификации в сельской местности в рамках реализации подпрограммы «Устойчивое развитие сельских территорий» государственной программы Ульяновской области «Развитие сельского хозяйства и регулирование рынков сельскохозяйственной продукции, сырья и продовольствия в Ульяновской области» на 2014-2020 годы

тыс. рублей

№ п/п	Наименование муниципального образования	Софинансирование мероприятий по строительству объектов газоснабжения в сельской местности в рамках реализации федеральной целевой программы «Устойчивое развитие сельских территорий на 2014-2017 годы и на период до 2020 года»
1.	Карсунский район	1719,7
2.	Кузоватовский район	447,625
3.	Николаевский район	3381,713
4.	Сурский район	11351,712
5.	Тереньгульский район	2895,85
	Итого	19796,6

».

Исполняющий обязанности
Председателя Правительства области
А.С.Тюрин

ПРАВИТЕЛЬСТВО УЛЬЯНОВСКОЙ ОБЛАСТИ
П О С Т А Н О В Л Е Н И Е

19 декабря 2016 г. № 625-П

г. Ульяновск

О внесении изменения в постановление Правительства Ульяновской области от 18.05.2015 № 234-П

Правительство Ульяновской области **п о с т а н о в л я е т:**

Внести в приложение № 2 к Положению о наставничестве в Правительстве Ульяновской области и в исполнительных органах государственной власти Ульяновской области, утверждённому постановлением Правительства Ульяновской области от 18.05.2012 № 234-П «О наставничестве в Правительстве Ульяновской области и в исполнительных органах государственной власти Ульяновской области», изменение, изложив его в следующей редакции:

«ПРИЛОЖЕНИЕ № 2
к Положению

УТВЕРЖДАЮ

_____
(наименование должности

_____
непосредственного руководителя)

_____
(Ф.И.О.)

ОТЗЫВ
об исполнении сотрудником должностных обязанностей за адаптационный период
с_____ по _____

1. Фамилия, имя, отчество _____
_____

2. Замещаемая должность и дата назначения на должность _____
_____

3. Сведения об основных задачах (документах), в решении (подготовке) которых сотрудник принимал участие, в том числе информация о конкретных документах, которые не исполнены или исполнены с нарушением сроков_____
_____
_____
_____
_____

4. Оценка эффективности и результативности профессиональной служебной деятельности[1]

Оценка	Описание
А (очень высокий уровень)	Сотрудником на очень высоком профессиональном уровне выполнены задачи и подготовлены документы
Б (высокий уровень)	Сотрудником на высоком профессиональном уровне выполнены задачи и подготовлены документы
В (достаточный уровень)	Сотрудником на хорошем профессиональном уровне выполнены задачи и подготовлены документы
Г (недостаточный уровень)	Сотрудником на низком профессиональном уровне выполнен ряд задач и подготовлены некоторые документы. Эффективность и результативность нестабильные
Д (неудовлетворительный уровень)	Сотрудником не выполнены задачи и не подготовлены документы или на очень низком профессиональном уровне не выполнены задачи и подготовлены документы

5. Оценка квалификации[2]

Оценка	Описание
1	2
А (очень высокий уровень)	При выполнении задач и подготовке документов сотрудник продемонстрировал глубокие профессиональные знания и владение в совершенстве профессиональными навыками сверх объёма профессиональных знаний и навыков, предусмотренного должностным регламентом
Б (высокий уровень)	При выполнении задач и подготовке документов сотрудник продемонстрировал глубокие профессиональные знания и высокий уровень владения профессиональными навыками, предусмотренными должностным регламентом
В (достаточный уровень)	При выполнении задач и подготовке документов сотрудник продемонстрировал хорошие профессиональные знания и хороший уровень владения навыками, предусмотренными должностным регламентом
Г (недостаточный уровень)	При выполнении отдельных задач и подготовке ряда документов сотрудник продемонстрировал слабые профессиональные знания и низкий уровень владения профессиональными навыками, предусмотренными должностным регламентом
Д (неудовлетворительный уровень)	При выполнении задач и подготовке документов сотрудник не продемонстрировал или продемонстрировал очень слабые профессиональные знания и очень плохой уровень владения профессиональными навыками, предусмотренными должностным регламентом

6. Оценка профессиональных и личностных качеств (компетенций)[3]

Оценка	Описание
1	2
А (очень высокий уровень)	Сотрудник: продемонстрировал нацеленность на результат и заинтересованность в достижении поставленных целей в высокой степени; продемонстрировал эффективную работу в команде; проявил организованность на высоком уровне, проявил очень высокий уровень работоспособности
Б (высокий уровень)	Сотрудник: продемонстрировал нацеленность на результат; хорошо работал в команде; проявил организованность на высоком уровне; проявил высокий уровень работоспособности
В (достаточный уровень)	Сотрудник: продемонстрировал нацеленность на результат; нормально работал в команде; проявил организованность на хорошем уровне; проявил работоспособность
Г (недостаточный уровень)	Сотрудник: продемонстрировал нацеленность на процесс и низкую степень заинтересованности в достижении целей; не всегда эффективно работал в команде; зачастую проявлял плохую организованность; зачастую перекладывал ответственность на других; не всегда был исполнительным, в связи с чем требовал постоянного контроля; показал недостаточный уровень умения планировать свою деятельность; проявил низкий уровень работоспособности
Д (неудовлетворительный уровень)	Сотрудник: продемонстрировал отсутствие нацеленности на результат и процесс; не взаимодействовал с коллегами, когда это было необходимо, при выполнении задач и подготовке документов; проявил очень низкий уровень работоспособности; проявил необдуманность в действиях; проявил безответственность и был неисполнительным; проявил полное отсутствие самостоятельности при решении проблем, по каждому вопросу прибегал к помощи непосредственного руководителя

7. Перечислите личностные, деловые и профессиональные качества сотрудника, которые необходимо улучшить
_____
_____

8. Всесторонняя оценка[4]

А	Б	В	Г	Д

Комментарии непосредственного руководителя
_____
_____
_____

_____ _____ _____
(наименование должности наставника) (подпись) (расшифровка подписи)

_____ _____ 20 ____ г.

С отзывом ознакомлен(а) _____ _____ _____
(фамилия, инициалы) (подпись сотрудника) (дата ознакомления)

[1] Необходимо подчеркнуть выставляемую сотруднику оценку профессиональных и личностных качеств, содержащуюся в левом столбце таблицы, в соответствии с описанием, представленным в правом столбце таблицы.

[2] Необходимо обвести итоговую оценку, выставляемую сотруднику на основе оценки эффективности и результативности профессиональной служебной деятельности, оценки квалификации, оценки профессиональных и личностных качеств.».

[3] Необходимо подчеркнуть выставляемую сотруднику оценку профессиональных и личностных качеств, содержащуюся в левом столбце таблицы, в соответствии с описанием, представленным в правом столбце таблицы.

[4] Необходимо обвести итоговую оценку, выставляемую сотруднику на основе оценки эффективности и результативности профессиональной служебной деятельности, оценки квалификации, оценки профессиональных и личностных качеств.».

Председатель
Правительства области А.А.Смекалин

ПРАВИТЕЛЬСТВО УЛЬЯНОВСКОЙ ОБЛАСТИ
П О С Т А Н О В Л Е Н И Е

19 декабря 2016 г. № 626-П

г. Ульяновск

О нормативах формирования расходов на содержание органов местного самоуправления муниципальных образований Ульяновской области на 2017 год

В целях реализации пункта 2 статьи 136 Бюджетного кодекса Российской Федерации Правительство Ульяновской области **п о с т а н о в л я е т:**

1. Утвердить:

1.1. Методику расчёта на 2017 год нормативов формирования расходов на содержание органов местного самоуправления муниципальных образований Ульяновской области, в бюджетах которых доля дотаций из других бюджетов бюджетной системы Российской Федерации и (или) налоговых доходов по дополнительным нормативам отчислений в размере, не превышающем расчётного объёма дотации на выравнивание бюджетной обеспеченности (части расчётного объёма дотации), заменённой дополнительными нормативами отчислений, в течение двух из трёх последних отчётных финансовых лет превышала 5 процентов собственных доходов местного бюджета (приложение № 1).

1.2. Нормативы формирования расходов на содержание органов местного самоуправления муниципальных образований Ульяновской области на 2017 год, в бюджетах которых доля дотаций из других бюджетов бюджетной системы Российской Федерации и (или) налоговых доходов по дополнительным нормативам отчислений в размере, не превышающем расчётного объёма дотации на выравнивание бюджетной обеспеченности (части расчётного объёма дотации), заменённой дополнительными нормативами отчислений, в течение двух из трёх последних отчётных финансовых лет превышала 5 процентов собственных доходов местного бюджета (приложение № 2).

2. Признать утратившим силу постановление Правительства Ульяновской области от 18.02.2016 № 62-П «О нормативах формирования расходов на содержание органов местного самоуправления муниципальных образований Ульяновской области на 2016 год».

3. Настоящее постановление вступает в силу с 01 января 2017 года.

Председатель
Правительства области А.А.Смекалин

ПРИЛОЖЕНИЕ № 1
к постановлению Правительства
Ульяновской области
от 19 декабря 2016 г. № 626-П

МЕТОДИКА
расчёта на 2017 год нормативов формирования расходов на содержание органов местного самоуправления муниципальных образований Ульяновской области, в бюджетах которых доля дотаций из других бюджетов бюджетной системы Российской Федерации и (или) налоговых доходов по дополнительным нормативам отчислений в размере, не превышающем расчётного объёма дотации на выравнивание бюджетной обеспеченности (части расчётного объёма дотации), заменённой дополнительными нормативами отчислений, в течение двух из трёх последних отчётных финансовых лет превышала 5 процентов собственных доходов местного бюджета

1. Настоящая Методика определяет порядок расчёта на 2017 год нормативов формирования расходов на содержание органов местного самоуправления муниципальных образований Ульяновской области (далее - органы местного самоуправления муниципальных образований), ограничивающих максимальный размер расходов муниципальных образований Ульяновской области (далее - муниципальные образования) на указанные цели (далее - норматив).

2. Размер норматива устанавливает долю расходов на содержание органов местного самоуправления муниципальных образований в общей сумме налоговых и неналоговых доходов, дотаций на выравнивание бюджетной обеспеченности муниципальных образований (далее - доходы).

3. При определении объёма доходов исключаются поступления по налоговым (задолженность прошлых лет) и неналоговым доходам, носящим единовременный и непредвиденный характер.

4. При определении объёма расходов на содержание органов местного самоуправления муниципальных образований материальные затраты на их содержание корректируются с учётом влияния индекса инфляции на 2017 год в размере 1,065.

5. В целях реализации настоящей Методики муниципальные образования делятся на группы в зависимости от численности населения (приложение к Методике).

6. Расчёт норматива производится по ожидаемой оценке исполнения бюджетов муниципальных образований за 2016 год по следующей формуле:

$$H_{yi} = H_{грj} + (H_{фi} - H_{грj}) \times (0{,}9 - \frac{(H_{фi} / H_{грj})^2}{n}), \text{ где:}$$
$$\sum_{i=1} (H_{фi} / H_{грj})^2$$

H_{yi} - норматив формирования расходов на содержание органов местного самоуправления муниципального образования;

$H_{грj}$ - планируемая доля расходов на содержание органов местного самоуправления муниципальных образований в доходах местных бюджетов по каждой группе муниципальных образований исходя из ожидаемой оценки исполнения бюджетов муниципальных образований за 2016 год;

$H_{фi}$ - планируемая доля расходов на содержание органов местного самоуправления муниципальных образований в доходах местного бюджета исходя из ожидаемой оценки исполнения бюджета муниципального образования за 2016 год;

n - количество муниципальных образований, в бюджетах которых доля дотаций из других бюджетов бюджетной системы Российской Федерации и (или) налоговых доходов по дополнительным нормативам отчислений в размере, не превышающем расчётного объёма дотации на выравнивание бюджетной обеспеченности (части расчётного объёма дотации), заменённой дополнительными нормативами отчислений, в течение двух из трёх последних отчётных финансовых лет превышала 5 процентов собственных доходов местного бюджета, для которых выполняется условие Нфi > Нгрj.

Для муниципальных образований, в которых не выполняется условие Нфi > Нгрj, норматив рассчитывается по следующей формуле:

$$Ну_i = (H_{фi} + H_{грj})/2.$$

При этом Нуi не должно превышать $H_{фi} > 1{,}2$.

В случае нарушения указанного условия Нуi для данного муниципального образования устанавливается равным Нфi > 1,2.

ПРИЛОЖЕНИЕ
к Методике

ГРУППЫ
муниципальных образований Ульяновской области

Группы	Численность населения
Муниципальные районы	От 30000 до 43000 человек от 23000 до 30000 человек от 17300 до 23000 человек от 12000 до 17300 человек менее 12000 человек
Городские поселения	От 2200 до 6900 человек
Сельские поселения	Более 3700 человек от 2701 до 3700 человек от 2001 до 2700 человек от 1401 до 2000 человек от 1201 до 1400 человек от 801 до 1200 человек менее 800 человек

ПРИЛОЖЕНИЕ № 2
к постановлению Правительства
Ульяновской области
от 19 декабря 2016 г. № 626-П

Нормативы
формирования расходов на содержание органов местного самоуправления муниципальных образований Ульяновской области на 2017 год, в бюджетах которых доля дотаций из других бюджетов бюджетной системы Российской Федерации и (или) налоговых доходов по дополнительным нормативам отчислений в размере, не превышающем расчётного объёма дотации на выравнивание бюджетной обеспеченности (части расчётного объёма дотации), заменённой дополнительными нормативами отчислений, в течение двух из трёх последних отчётных финансовых лет превышала 5 процентов собственных доходов местного бюджета

Наименование муниципального образования	Нормативы
1	2
Муниципальные районы с численностью населения от 30000 до 43000 человек	
Барышский район	0,187
Инзенский район	0,172
Мелекесский район	0,21
Ульяновский район	0,181
Чердаклинский район	0,181
Муниципальные районы с численностью населения от 23000 до 30000 человек	
Карсунский район	0,225
Майнский район	0,191
Николаевский район	0,205
Цильнинский район	0,209
Муниципальные районы с численностью населения от 17300 до 23000 человек	
Вешкаймский район	0,207
Кузоватовский район	0,234
Новоспасский район	0,219
Сенгилеевский район	0,249
Сурский район	0,2
Тереньгульский район	0,219
Муниципальные районы с численностью населения от 12000 до 17300 человек	
Новомалыклинский район	0,227
Павловский район	0,225
Радищевский район	0,168
Старокулаткинский район	0,228
Старомайнский район	0,203
Муниципальные районы с численностью населения менее 12000 человек	
Базарносызганский район	**0,356**
Городские поселения с численностью населения от 2200 до 6900 человек	
Глотовское городское поселение	0,353
Жадовское городское поселение	0,408
Игнатовское городское поселение	0,271
Измайловское городское поселение	0,465
Красногуляевское городское поселение	0,469
Ленинское городское поселение	0,224
Мулловское городское поселение	0,391
Новомайнское городское поселение	0,283
Силикатненское городское поселение	0,498
Старотимошкинское городское поселение	0,35
Цильнинское городское поселение	0,451
Чуфаровское городское поселение	0,332
Языковское городское поселение	0,493
Сельские поселения с численностью населения более 3700 человек	
Большенагаткинское сельское поселение	0,523
Большеключищенское сельское поселение	0,45
Зеленорощинское сельское поселение	0,569
Лебяжинское сельское поселение	0,39
Никулинское сельское поселение	0,459
Новосёлкинское сельское поселение	0,394
Октябрьское сельское поселение*	0,468
Рязановское сельское поселение	0,396
Тагайское сельское поселение	0,482
Тиинское сельское поселение	0,438
Тимирязевское сельское поселение	0,614
Ундоровское сельское поселение	0,401
Сельские поселения с численностью населения от 2701 до 3700 человек	
Алгашинское сельское поселение	0,633
Безводовское сельское поселение	0,563
Елаурское сельское поселение	0,84
Ермоловское сельское поселение	0,314
Калмаюрское сельское поселение	0,606
Канадейское сельское поселение	0,704
Коромысловское сельское поселение	0,591
Красносельское сельское поселение	0,131
Красноярское сельское поселение	0,608
Новочеремшанское сельское поселение	0,424
Октябрьское сельское поселение**	0,372
Оськинское сельское поселение	0,354
Подкуровское сельское поселение	0,542
Поливановское сельское поселение	0,62
Прибрежненское сельское поселение	0,31
Тетюшское сельское поселение	0,509
Тимерсянское сельское поселение	0,652
Тушнинское сельское поселение	0,551
Сельские поселения с численностью населения от 2001 до 2700 человек	
Астрадамовское сельское поселение	0,531
Барановское сельское поселение	0,765
Белоярское сельское поселение	0,715
Вальдиватское сельское поселение	0,575
Еделевское сельское поселение	0,576
Живайкинское сельское поселение	0,797
Кандалинское сельское поселение	0,449
Крестовогородищенское сельское поселение	0,567
Малохомутерское сельское поселение	0,946
Новослободское сельское поселение	0,828
Николочеремшанское сельское поселение	0,63
Озёрское сельское поселение	0,816
Спешневское сельское поселение	0,598
Среднеякушкинское сельское поселение	0,452
Труслейское сельское поселение	0,407
Урено-Карлинское сельское поселение	0,693
Ясашноташлинское сельское поселение	0,684
Сельские поселения с численностью населения от 1401 до 2000 человек	
Бекетовское сельское поселение	0,338
Белогорское сельское поселение	0,473
Богдашкинское сельское поселение	0,807
Бряндинское сельское поселение	0,601
Выровское сельское поселение	0,31
Высококолковское сельское поселение	0,491
Гимовское сельское поселение	0,455
Головинское сельское поселение	0,541
Елховоозёрское сельское поселение	0,783
Калиновское сельское поселение	0,403
Коржевское сельское поселение	0,465
Красноборское сельское поселение	0,475
Краснореченское сельское поселение	0,425
Матвеевское сельское поселение	0,389
Михайловское сельское поселение	0,503
Мокробугурнинское сельское поселение	0,708
Никитинское сельское поселение	0,476
Новоникулинское сельское поселение	0,914
Новопогореловское сельское поселение	0,646
Ореховское сельское поселение	0,217
Поспеловское сельское поселение	0,62
Сарское сельское поселение	0,568
Славкинское сельское поселение	0,668
Сосновское сельское поселение	0,622
Среднесантимирское сельское поселение	0,528
Старомаклаушинское сельское поселение	0,455
Старосахчинское сельское поселение	0,402
Терешанское сельское поселение	0,513
Троицкосунгурское сельское поселение	0,323
Хмелёвское сельское поселение	0,456
Холстовское сельское поселение	0,463
Черемушкинское сельское поселение	0,296
Шаховское сельское поселение	0,444
Сельские поселения с численностью населения от 1201 до 1400 человек	
Баклушинское сельское поселение	0,457
Валгусское сельское поселение	0,412
Жедяевское сельское поселение	0,399
Зеленовское сельское поселение	0,61
Земляничненское сельское поселение	0,669
Коптевское сельское поселение	0,144
Лавинское сельское поселение	0,525
Лесоматюнинское сельское поселение	0,538
Пичеурское сельское поселение	0,404
Садовское сельское поселение	0,323
Староатлашское сельское поселение	0,592
Сельские поселения с численностью населения от 801 до 1200 человек	
Анненковское сельское поселение***	0,507
Анненковское сельское поселение****	1,0
Горенское сельское поселение	0,657
Дмитриевское сельское поселение	0,482
Дубровское сельское поселение	0,853
Каргинское сельское поселение	0,412
Мостякское сельское поселение	0,63
Папузинское сельское поселение	0,616
Стемасское сельское поселение	0,441
Сосновоборское сельское поселение	0,634
Сухотерешанское сельское поселение	0,775
Фабричновыселковское сельское поселение	0,137
Чеботаевское сельское поселение	0,576
Шмалакское сельское поселение	0,423
Сельские поселения с численностью населения менее 800 человек	
Большепоселковское сельское поселение	0,521
Должниковское сельское поселение	0,702
Лапшаурское сельское поселение	0,698
Сюксюмское сельское поселение	0,712
Урайкинское сельское поселение	0,509

* Октябрьское сельское поселение Чердаклинского района.

** Октябрьское сельское поселение Радищевского района.

*** Анненковское сельское поселение Майнского района.

**** Анненковское сельское поселение Цильнинского района.

ЗАКОНОДАТЕЛЬНОЕ СОБРАНИЕ УЛЬЯНОВСКОЙ ОБЛАСТИ
ПОСТАНОВЛЕНИЕ

21.12.2016 № 1325/65-5

г. Ульяновск

О внесении изменения в постановление Законодательного Собрания Ульяновской области «Об утверждении Регламента подготовки и размещения информации о деятельности Законодательного Собрания Ульяновской области на официальном сайте Законодательного Собрания Ульяновской области в информационно-телекоммуникационной сети «Интернет» и Перечня информации о деятельности Законодательного Собрания Ульяновской области, размещаемой в информационно-телекоммуникационной сети «Интернет»

Законодательное Собрание Ульяновской области **постановляет:**

1. Внести в приложение 2 к постановлению Законодательного Собрания Ульяновской области от 24 сентября 2009 года № 815/33-4 «Об утверждении Регламента подготовки и размещения информации о деятельности Законодательного Собрания Ульяновской области на официальном сайте Законодательного Собрания Ульяновской области в информационно-телекоммуникационной сети «Интернет» и Перечня информации о деятельности Законодательного Собрания Ульяновской области, размещаемой в информационно-телекоммуникационной сети «Интернет» («Ульяновская правда» от 09.10.2009 № 82; от 04.05.2012 № 45; от 03.10.2012 № 108; от 05.06.2013 № 59; от 29.12.2015 № 191) изменение, дополнив его строкой 41 следующего содержания:

«

41.	Информация о начале процедуры формирования нового состава Общественной палаты Ульяновской области, установленной частями 1-9 статьи 8 Федерального закона «Об общих принципах организации и деятельности общественных палат субъектов Российской Федерации»	Структурное подразделение аппарата Законодательного Собрания, осуществляющее организационное обеспечение деятельности Законодательного Собрания	Не позднее чем за три месяца до истечения срока полномочий членов Общественной палаты Ульяновской области

».

2. Настоящее постановление подлежит официальному опубликованию и вступает в силу с 1 января 2017 года.

Председатель
Законодательного Собрания А.А.Бакаев

Г Р А Ф И К приёма избирателей депутатами
Законодательного Собрания Ульяновской области пятого созыва на первое полугодие 2017 года

№ п/п	Номер избирательного округа, партия	Фамилия, имя, отчество депутата	Номер телефона	Место приёма	Дата, время приёма
1.	Карсунский № 1 «ЕДИНАЯ РОССИЯ»	Кантемиров Руслан Фаридович	8.908.480-97-89	р.п. Карсун, ул. Гусева, д. 69. Общественная приёмная - депутатский центр Карсунского Местного отделения Партии УРО ВПП «ЕДИНАЯ РОССИЯ».	2017.2017.2017 с 11.00 2017.2017.2017 с 11.00 2017.2017.2017 с 13.00 2017.2017.2017 с 11.00 29.06.2017 с 11.00 Приём ведут депутат и помощник депутата.
			8.917.628-98-31	р.п. Сурское, ул. Хазова, д. 41. Общественная приёмная - депутатский центр Карсунского Местного отделения Партии УРО ВПП «ЕДИНАЯ РОССИЯ».	2017.2017.2017 с 15.00 2017.2017.2017 с 15.00 2017.2017.2017 с 15.00 2017.2017.2017 с 15.00 2017.2017.2017 с 15.00 15.06.2017 с 15.00 Приём ведут депутат и помощник депутата.
			8.962.636-94-70	р.п. Майна, ул. Чапаева, д. 1	26.01.2017 с 13.00 09.02.2017 с 13.00 02.03.2017 с 13.00 27.04.2017 с 13.00 18.05.2017 с 13.00 01.06.2017 с 13.00 Приём ведут депутат и помощник депутата.
2.	Вешкаймский № 2 «ЕДИНАЯ РОССИЯ»	Столыпин Борис Константинович	8.842.40.2-23-98	р.п. Базарный Сызган, ул. Советская, д. 82 (Районный Дом культуры). Общественная приёмная - депутатский центр Базарносызганского Местного отделения партии УРО ВПП «ЕДИНАЯ РОССИЯ».	27.01.2017 с 10.00 до 12.00 24.02.2017 с 10.00 до 12.00 31.03.2017 с 10.00 до 12.00 28.04.2017 с 10.00 до 12.00 26.05.2017 с 10.00 до 12.00 30.06.2017 с 10.00 до 12.00 Приём ведут депутат и помощник депутата.
			8.842.41.2-55-85	г. Инза, ул. Заводская, д. 4. Общественная приёмная - депутатский центр Инзенского Местного отделения УРО ВПП «ЕДИНАЯ РОССИЯ».	27.01.2017 с 14.00 до 16.00 24.02.2017 с 14.00 до 16.00 31.03.2017 с 14.00 до 16.00 28.04.2017 с 14.00 до 16.00 26.05.2017 с 14.00 до 16.00 30.06.2017 с 14.00 до 16.00 Приём ведут депутат и помощник депутата.
			8.842.43.2-15-67	р.п. Вешкайма, ул. Железнодорожная, д. 22. Общественная приёмная - депутатский центр Вешкаймского Местного отделения УРО ВПП «ЕДИНАЯ РОССИЯ».	25.01.2017 с 14.00 до 16.00 22.02.2017 с 14.00 до 16.00 29.03.2017 с 14.00 до 16.00 26.04.2017 с 14.00 до 16.00 31.05.2017 с 14.00 до 16.00 28.06.2017 с 14.00 до 16.00 Приём ведут депутат и помощник депутата.
3.	Барышский № 3 «ЕДИНАЯ РОССИЯ»	Шадышков Андрей Александрович	8.842.47.2-32-27	Николаевский р-н, р.п. Николаевка, пл. Ленина, д. 5. Общественная приёмная - депутатский центр Николаевского Местного отделения УРО ВПП «ЕДИНАЯ РОССИЯ».	27.01.2017 с 14.00 14.03.2017 с 14.00 26.05.2017 с 14.00 Приём ведут депутат и помощник депутата.
			8.842.53.2-16-90	Барышский р-н, г. Барыш, ул. Пионерская, д. 6. Общественная приёмная - депутатский центр Барышского Местного отделения УРО ВПП «ЕДИНАЯ РОССИЯ».	21.02.2017 с 13.00 11.04.2017 с 13.00 20.06.2017 с 13.00 Приём ведут депутат и помощник депутата.
4.	Новоспасский № 4, «ЕДИНАЯ РОССИЯ»	Долгов Геннадий Александрович	8.842.38.2-21-66	Новоспасский р-н, р.п. Новоспасское, ул. Мира, д. 25а, Общественная приемная - депутатский центр Новоспасского Местного отделения УРО ВПП «ЕДИНАЯ РОССИЯ» (здание КДЦМ «Кристалл»).	Вторая половина января. Вторая половина мая. Предварительная запись по телефону. Приём ведёт депутат.
			8.842.39.2-15-02	Радищевский р-н, р.п. Радищево, ул. Кооперативная, д. 3. Общественная приёмная - депутатский центр Новоспасского Местного отделения УРО ВПП «ЕДИНАЯ РОССИЯ» (здание редакции).	Вторая половина февраля. Вторая половина июня. Предварительная запись по телефону. Приём ведёт депутат.
			8.842.48.2-28-68	Павловский р-н, р.п. Павловка, ул. Калинина, д. 24. Администрация района. Зал заседаний Совета депутатов.	Вторая половина марта. Предварительная запись по телефону. Приём ведёт депутат.
			8.842.49.2-15-46	Старокулаткинский р-н, р.п. Старая Кулатка, ул. Пионерская, д. 30. Зал заседаний Совета депутатов.	Вторая половина апреля. Предварительная запись по телефону. Приём ведёт депутат.
5.	Сенгилеевский № 5 «ЕДИНАЯ РОССИЯ»	Антипов Виктор Петрович	8.842.33.2-11-25	Сенгилеевский р-н.	24.01.2017 с 10.00 до 11.00 20.02.2017 с 10.00 до 11.00 28.03.2017 с 10.00 до 11.00 25.04.2017 с 10.00 до 11.00 23.05.2017 с 10.00 до 11.00 19.06.2017 с 10.00 до 11.00 Приём ведёт депутат.
			8.842.34.2-14-30	Тереньгульский р-н.	25.01.2017 с 10.00 до 11.00 21.02.2017 с 10.00 до 11.00 29.03.2017 с 10.00 до 11.00 26.04.2017 с 10.00 до 11.00 24.05.2017 с 10.00 до 11.00 19.06.2017 с 14.00 до 15.00. Приём ведёт депутат.
			8.842.37.2-15-89	Кузоватовский р-н.	26.01.2017 с 10.00 до 11.00 22.02.2017 с 10.00 до 11.00 30.03.2017 с 10.00 до 11.00 27.04.2017 с 10.00 до 11.00 25.05.2017 с 10.00 до 11.00 20.06.2017 с 10.00 до 11.00. Приём ведёт депутат.
			8.8422.41-41-19	г. Ульяновск, ул. Ленина, д. 146. Региональная общественная приёмная Председателя Партии «единая россия» Д.А.Медведева.	27.03.2017 с 10.00 до 11.00 20.06.2017 с 16.00 до 17.00 Приём ведёт депутат.
6.	Цильнинский № 6 «ЕДИНАЯ РОССИЯ»	Камеко Владимир Николаевич	8.842.54.2-00-87	р.п. Ишеевка, ул. Новокомбинатовская, д. 11.	Четвёртая пятница каждого месяца с 09.00 до 11.00. Приём ведут депутат и помощник депутата.
			8.842.55.7-41-32	г. Новоульяновск, ул. Заводская, д. 1.	Четвёртая среда каждого месяца с 09.00 до 11.00. Приём ведут депутат и помощник депутата.
			8.842.45.2-25-12	с. Б.Нагаткино, ул. Садовая, д. 4.	Четвёртый вторник каждого месяца с 09.00 до 11.00. Приём ведут депутат и помощник депутата.
7.	Чердаклинский № 7 «ЕДИНАЯ РОССИЯ»	Ваганов Николай Васильевич	8.842.30.2-20-65 8.937.034-90-28	р.п. Старая Майна, ул. Ленина, д. 4. Общественная приёмная Председателя Партии «ЕДИНАЯ РОССИЯ» Д.А.Медведева - депутатский центр	25.01.2017 с 10.00 до 12.00 22.02.2017 с 10.00 до 12.00 29.03.2017 с 10.00 до 12.00 26.04.2017 с 10.00 до 12.00 31.05.2017 с 10.00 до 12.00 28.06.2017 с 10.00 до 12.00 Приём ведут депутат и помощник депутата.
			8.842.31.2-36-66 8.927.634-62-12	р.п. Чердаклы, ул. Советская, д. 16. Общественная приёмная Председателя Партии «ЕДИНАЯ РОССИЯ» Д.А.Медведева - депутатский центр	24.01.2017 с 13.00 до 15.00 21.02.2017 с 13.00 до 15.00 28.03.2017 с 13.00 до 15.00 25.04.2017 с 13.00 до 15.00 30.05.2017 с 13.00 до 15.00 27.06.2017 с 13.00 до 15.00 Приём ведут депутат и помощник депутата.
			8.842.35.2-64-78 8.937.034-90-19	г. Димитровград, ул. Хмельницкого, д. 93, кабинет 401. Общественная приёмная Председателя Партии «ЕДИНАЯ РОССИЯ» Д.А.Медведева - депутатский центр	24.01.2017 с 10.00 до 12.00 21.02.2017 с 10.00 до 12.00 28.03.2017 с 10.00 до 12.00 25.04.2017 с 10.00 до 12.00 30.05.2017 с 10.00 до 12.00 27.06.2017 с 10.00 до 12.00 Приём ведут депутат и помощник депутата.
8.	Мелекесский № 8 «ЕДИНАЯ РОССИЯ»	Тихонов Игорь Викторович	8.842.35.5-06-00	г. Димитровград, ул. Свирская, д.32	24.01.2017 с 15.00 до 17.00 21.03.2017 с 15.00 до 17.00 23.05.2017 с 15.00 до 17.00 Приём ведут депутат и помощник депутата.
			8.842.32.2-22-37	р.п. Новая Малыкла ул. Кооперативная, д.30	21.02.2017 с 15.00 до 17.00 Приём ведут депутат и помощник депутата.
			8.842.35.7-84-37	Мелекесский район, р.п. Новая майна ул. Советская, д.6	25.04.2017 с 15.00 до 17.00 Приём ведут депутат и помощник депутата.
			8.842.35.9-67-86	Мелекесский район, с. Рязаново, ул. Октябрьская, д. 5	20.06.2017 с 15.00 до 17.00. Приём ведут депутат и помощник депутата.
9.	Димитровградский № 9 «ЕДИНАЯ РОССИЯ»	Гречников Олег Владимирович	8.842.35.2-63-80	г. Димитровград, ул. Куйбышева, д. 203. Общественная приёмная - депутатский центр Местного отделения УРО ВПП «ЕДИНАЯ РОССИЯ».	Четвёртый вторник каждого месяца с 15.00 до 17.00. Приём ведут депутат и помощник депутата.
10.	Заволжский № 10 «ЕДИНАЯ РОССИЯ»	Эдварс Ростислав Анатольевич	8.8422.22-10-59	г. Ульяновск, проспект Созидателей, д. 62.	Третья пятница каждого месяца с 16.00 до 18.00. Приём ведёт депутат.
11.	Заволжский № 11 «ЕДИНАЯ РОССИЯ»	Антонцев Геннадий Анатольевич	8.927-633-46-87	г. Ульяновск, проспект Созидателей, д. 13. Учебный центр «Авиастар», кабинет 716.	Каждый вторник с 15.00 до 18.00. Приём ведёт помощник депутата. Третий вторник каждого месяца с 15.00 до 18.00. Приём ведут депутат и помощник депутата.
12.	Заволжский № 12 «ЕДИНАЯ РОССИЯ»	Глебов Сергей Николаевич	8.8422.41-41-19	г. Ульяновск, ул. Ленина, д. 146. Региональная общественная приёмная Председателя партии «единая Россия» Д.А.Медведева.	1 раз в месяц по отдельному графику общественной приёмной. Приём ведут депутат и помощник депутата.
			8.8422.22-10-59	г. Ульяновск, проспект Созидателей, д. 62, кабинет 210. Общественная приёмная - депутатский центр Заволжского местного отделения УРО ВПП «ЕДИНАЯ РОССИЯ».	Последний вторник каждого месяца с 15.00 - до 16.00. Приём ведут депутат и помощник депутата.
			8.927.810-32-65	г. Ульяновск проспект Ленинского Комсомола, д. 28. Здание администрации.	Каждый вторник с 13.00 до 15.00. Приём ведут депутат и помощник депутата.
			8.927.810-32-65 8.951.097-21-53	Территория округа.	Еженедельно: понедельник, среда, пятница с 12.00 до 19.00. Приём ведёт помощник депутата (с выездом по месту проживания избирателей).
13.	Ленинский № 13 «ЕДИНАЯ РОССИЯ»	Сорокина Елена Алексеевна	8.8422.44-52-93	г. Ульяновск, ул. Гагарина, д. 20А, каб.1.	Каждый четверг с 9.30 до 10.30 Приём ведёт депутат.
14.	Железнодорожный № 15 «ЕДИНАЯ РОССИЯ»	Еленкин Анатолий Георгиевич	8.8422.36-77-70	г. Ульяновск, ул. Хрустальная, д. 41а, ОИЦ «Согласие».	31.01.2017 с 16.00 до 18.00 28.02.2017 с 16.00 до 18.00 28.03.2017 с 16.00 до 18.00 25.04.2017 с 16.00 до 18.00 30.05.2017 с 16.00 до 18.00 27.06.2017 с 16.00 до 18.00 Приём ведут депутат и помощник депутата. Ежедневно с 09.00 до 18.00 (кроме субботы и воскресенья) приём ведёт помощник депутата.
15.	Засвияжский № 16 «ЕДИНАЯ РОССИЯ»	Гвоздев Василий Анатольевич	8.8422.97-20-10 8.951.099-46-26	г. Ульяновск, ул. Московское шоссе, д. 53. Общественная приёмная - депутатский центр Засвияжского Местного отделения УРО ВПП «ЕДИНАЯ РОССИЯ».	10.01.2017 с 15.00 14.02.2017 с 15.00 14.03.2017 с 15.00 11.04.2017 с 15.00 09.05.2017 с 15.00 13.06.2017 с 15.00 Приём ведут депутат и помощник депутата.
16.	Засвияжский № 17 КПРФ	Кругликов Александр Леонидович	8.8422.27-31-70 27-31-71	г. Ульяновск, ул. Красноармейская, д. 17	Среда - пятница с 10.00 до 16.00 Предварительная запись по телефону. Приём ведёт помощник депутата.
17.	Засвияжский № 18 «ЕДИНАЯ РОССИЯ»	Садретдинова Алсу Мубракшевна	8.8422.73-26-61	г. Ульяновск, ул. Отрадная, д.8а. Общественная приёмная депутата.	Ежедневно (кроме субботы и воскресенья) с 14.00 до 18.00. Приём ведёт помощник депутата. Последний вторник каждого месяца с 15.00 до 17.00. Приём ведут депутат и помощник депутата.
			8.8422.97-20-10	г. Ульяновск, ул. Московское шоссе, д.53 Общественная приёмная Местного отделения УРО ВПП «ЕДИНАЯ РОССИЯ».	Последняя среда каждого месяца с 15.00 до 17.00. Приём ведут депутат и помощник депутата.
18.	«ЕДИНАЯ РОССИЯ»	Бакаев Анатолий Александрович	8.8422.41-41-19	г. Ульяновск, ул. Ленина, д. 146. Региональная общественная приёмная Председателя Партии «ЕДИНАЯ РОССИЯ» Д.А.Медведева.	По отдельному графику общественной приёмной.
19.		Малышев Валерий Васильевич			
20.		Родионов Михаил Юрьевич			
21.		Трубчанин Валентин Анатольевич			
22.		Ананьев Игорь Викторович			
23.		Толмачев Андрей Валерьевич			
24.		Жиртуев Владимир Викторович			
25.		Аюпов Ферид Шакирович	8.8422.44-25-02	г.Сенгилей, ул.Володарского, д.7. Общественная приёмная - депутатский центр Местного отделения УРО ВПП «ЕДИНАЯ РОССИЯ».	27.01.2017 с 11.00 26.04.2017 с 13.30 Приём ведут депутат и помощник депутата.
			8.8422.44-25-02	р.п. Кузоватово, ул.Октябрьская, 24а. Общественная приёмная - депутатский центр Местного отделения УРО ВПП «ЕДИНАЯ РОССИЯ».	22.02.2017 с 10.00 Приём ведут депутат и помощник депутата.
			8.8422.44ё+-25-02	р.п. Тереньга, пл.Ленина, 3. Тереньгульский КДЦ	23.03.2017 с 11.30 22.06.2017 с 11.00 Приём ведут депутат и помощник депутата.
26.		Богатова Татьяна Виллиевна	8.842.35.7-99-37	г. Димитровград, проспект Г.Димитрова, д.12. НКЦ имени Е.П.Славского.	Четвёртый вторник каждого месяца с 16.30 до 18.30. Приём ведут депутат и помощник депутата.
27.		Голубков Анатолий Иванович	8.842.35.9-16-77	Мелекесский район, с.Филипповка.	24.01.2017 с 10.00 Приём ведёт депутат.
				Мелекесский район, с.Моисеевка.	2017.2017.2017 с 10.00 Приём ведёт депутат.
				Мелекесский район, р.п. Новая Майна, Администрация.	21.02.2017 с 10.00 Приём ведёт депутат.
				Мелекесский район, с.Верхний Мелекесс.	2017.2017.2017 с 10.00 Приём ведёт депутат.
				Мелекесский район, с.Рязаново, Администрация техникума	28.03.2017 с 10.00 Приём ведёт депутат.

				Мелекесский район, с.Александровка.	2017.2017.2017 с 10.00 Приём ведёт депутат.
				Мелекесский район, с.Уткино.	25.04.2017 с 10.00 Приём ведёт депутат.
				Мелекесский район, с.Новоселки, Администрация СПК.	28.04.2017 с 10.00 Приём ведёт депутат.
				Новомалыклинский район, р.п. Новая Малыкла, Администрация района.	23.05.2017 с 10.00 Приём ведёт депутат.
				Новомалыклинский район, п.г.т. Новочеремшанск, Администрация.	26.05.2017 с 10.00 Приём ведёт депутат.
				Новомалыклинский район, с.Абдеево.	27.06.2017 с 10.00 Приём ведёт депутат.
				Новомалыклинский район, с.Высокий Колокол.	28.06.2017 с 10.00 Приём ведёт депутат.
				Новомалыклинский район, с.Елховый Куст.	30.06.2017 с 10.00 Приём ведёт депутат.
28.		Дмитриева Тамара Александровна	8.842.33 2-11-25	г. Сенгилей, ул.Володарского, д.7. Общественная приёмная - депутатский центр Местного отделения УРО ВПП «ЕДИНАЯ РОССИЯ».	2017.2017.2017 с 11.00 до 13.00 25.04.2017 с 11.00 до 13.00 Приём ведут депутат и помощник депутата.
			8.842.34.2-13-13	р.п. Теренька, пл. Ленина, д.2	21.02.2017 с 11.00 до 13.00 26.05.2017 с 11.00 до 13.00 Приём ведут депутат и помощник депутата.
			8.842.37.2-15-89	р.п. Кузоватово, ул. Октябрьская, д. 24.а	2017.2017.2017 с 11.00 до 13.00 23.06.2017 с 11.00 до 13.00 Приём ведут депутат и помощник депутата.
			8.8422.41-41-23	г. Ульяновск, ул. Ленина, д. 146. Региональная общественная приёмная Председателя партии «единая Россия» Д.А.Медведева.	по отдельному графику общественной приёмной. Приём ведут депутат и помощник депутата.
29.		Жуковская-Латышева Лидия Сергеевна	8.8422.52-43-28	г.Ульяновск, проспект Созидателей, д.62. Общественная приёмная - депутатский центр Заволжского местного отделения УРО ВПП «ЕДИНАЯ РОССИЯ».	12.01.2017 с 16.00 до 17.00 09.02.2017 с 16.00 до 17.00 09.03.2017 с 16.00 до 17.00 13.04.2017 с 16.00 до 17.00 11.05.2017 с 16.00 до 17.00 Приём ведёт депутат.
30.		Мартынов Вадим Станиславович	8-937-885-29-25	с. Озёрки, ул.Центральная, д.1. Приёмная депутата.	Январь: 12, 19; Февраль: 02, 09, 16; Март: 02, 16, 23; Апрель: 06, 13, 20; Май: 11, 18, 25; Июнь: 08, 15, 22. Предварительная запись по телефону. Приём ведут депутат и помощник депутата.
			8-937-885-29-25	р.п.Чердаклы, Общественная приёмная. (здание администрации).	24.01.2017; 25.04.2017. Предварительная запись по телефону. Приём ведут депутат и помощник депутата.
			8-937-885-29-25	р.п.Старая Майна, Общественная приёмная. (здание администрации).	28.02.2017; 30.05.2017. Предварительная запись по телефону. Приём ведут депутат и помощник депутата.
			8-937-885-29-25	г. Димитровград, Общественная приёмная. (здание администрации).	28.03.2017; 27.06.2017. Предварительная запись по телефону. Приём ведут депутат и помощник депутата.
31.		Рожков Михаил Юрьевич	8.8422.40-54-76 8.917.627-94-56	г. Димитровград, ул. Куйбышева, д. 203. Общественная приёмная - депутатский центр Местного отделения УРО ВПП «ЕДИНАЯ РОССИЯ».	Вторая пятница каждого месяца с 16.00 до 18.00. Приём ведёт депутат, в период отсутствия депутата - помощник депутата.
32.		Фёдорова Галина Ивановна	8.8422.20-12-63	г. Ульяновск, проспект Врача Сурова, д.4, приёмная главного врача	23.01.2017 с 14.00 до 15.00 20.02.2017 с 14.00 до 15.00 20.03.2017 с 14.00 до 15.00 24.04.2017 с 14.00 до 15.00 22.05.2017 с 14.00 до 15.00 19.06.2017 с 14.00 до 15.00 Приём ведёт депутат.
			8.8422.22-10-59	г.Ульяновск, проспект Созидателей, д.62. Общественная приёмная - депутатский центр Заволжского местного отделения УРО ВПП «ЕДИНАЯ РОССИЯ».	23.01.2017 с 15.30 до 16.30 20.02.2017 с 15.30 до 16.30 20.03.2017 с 15.30 до 16.30 24.04.2017 с 15.30 до 16.30 22.05.2017 с 15.30 до 16.30 19.06.2017 с 15.30 до 16.30 Приём ведёт депутат.
33.	КПРФ	Гибатдинов Айрат Минерасихович	8.8422.75-28-68	г. Ульяновск, проспект Ленинского Комсомола, д. 41, офис 308Б	Ежедневно (кроме субботы и воскресенья) с 08.00 до 17.00, перерыв с 12.00 до 13.00. Приём ведёт помощник депутата. Каждый вторник приём ведёт депутат.
34.	КПРФ	Шайдуллин Ринат Курбангалиевич	8.8422. 37-04-92	г. Ульяновск, ул. Промышленная, д. 59А ТЦ «Невский», 3 этаж, каб.314.	Вторник - пятница с 09.00 до 18.00; суббота с 9.00 до 15.00. Перерыв с 13.00 до 14.00. Приём ведёт помощник депутата.
35.	ЛДПР	Грачёв Дмитрий Николаевич	8.8422.41-34-21	г. Ульяновск ул. Железной Дивизии, д. 6.	Каждая среда с 13.00 до 16.00. Первая, вторая и четвёртая среда месяца - приём ведут депутат и помощник депутата. Третья среда месяца - приём ведёт помощник депутата.

СВЕДЕНИЯ
о поступлении средств на специальные избирательные счета кандидатов при проведении дополнительных выборов депутата Законодательного Собрания Ульяновской области пятого созыва по Ленинскому одномандатному избирательному округу № 14 25 декабря 2016 года (на основании данных, представленных ПАО «Сбербанк России» - Ульяновским отделением № 8588) По состоянию на 20 декабря 2016 года

№ п/п	Фамилия, имя, отчество кандидата, наименование избирательного объединения	Поступило средств					Израсходовано средств				Возвращено средств	
		всего, тыс. руб.	из них				всего, тыс. руб.	из них финансовые операции по расходованию средств на сумму, превышающую 50 тыс. рублей			сумма, тыс. рублей	основание возврата
			пожертвования от юридического лица на сумму, превышающую 25 тыс. рублей		пожертвования от граждан на сумму, превышающую 20 тыс. рублей			дата операции	сумма, тыс. рублей	назначение платежа		
			сумма, тыс. рублей	наименование юридического лица	сумма, тыс. рублей	количество граждан						
1	2	3	4	5	6	7	8	9	10	11	12	13
1	Букин Александр Васильевич	3 020,00	180,00	Ульяновское региональное отделение Всероссийской политической партии «ЕДИНАЯ РОССИЯ»	25,00	1	2 894,75	16.11.2016	80,00	Изготовление агитационного материала	-	-
			50,00	Ульяновское региональное отделение Всероссийской политической партии «ЕДИНАЯ РОССИЯ»				22.11.2016	100,00	Оплата за работу, выполненную гражданином по договору		
			100,00	Ульяновское региональное отделение Всероссийской политической партии «ЕДИНАЯ РОССИЯ»				22.11.2016	100,00	Оплата за работу, выполненную гражданином по договору		
			200,00	Ульяновское региональное отделение Всероссийской политической партии «ЕДИНАЯ РОССИЯ»				22.11.2016	150,00	Оплата за работу, выполненную гражданином по договору		
			700,00	Ульяновское региональное отделение Всероссийской политической партии «ЕДИНАЯ РОССИЯ»				25.11.2016	51,40	Оплата за работу, выполненную гражданином по договору		
			250,00	Ульяновское региональное отделение Всероссийской политической партии «ЕДИНАЯ РОССИЯ»				29.11.2016	80,00	Изготовление агитационного материала		
			100,00	Ульяновское региональное отделение Всероссийской политической партии «ЕДИНАЯ РОССИЯ»				29.11.2016	90,00	Оплата за работу, выполненную гражданином по договору		
			100,00	Ульяновское региональное отделение Всероссийской политической партии «ЕДИНАЯ РОССИЯ»				01.12.2016	62,50	Изготовление агитационного материала		
			100,00	Ульяновское региональное отделение Всероссийской политической партии «ЕДИНАЯ РОССИЯ»				09.12.2016	62,50	Агитация через редакции периодических печатных изданий		
			300,00	Ульяновское региональное отделение Всероссийской политической партии «ЕДИНАЯ РОССИЯ»				13.12.2016-	100,00	Агитация через редакции периодических печатных изданий	-	-
			600,00	Ульяновское региональное отделение Всероссийской политической партии «ЕДИНАЯ РОССИЯ»				13.12.2016	100,00	Оплата за работу, выполненную гражданином по договору		
			100,00	Ульяновское региональное отделение Всероссийской политической партии «ЕДИНАЯ РОССИЯ»				14.12.2016	60,00	Оплата за работу, выполненную гражданином по договору		
			115,00	Ульяновское региональное отделение Всероссийской политической партии «ЕДИНАЯ РОССИЯ»				15.12.2016	115,00	Оплата за работу, выполненную гражданином по договору		
			100,00	Ульяновское региональное отделение Всероссийской политической партии «ЕДИНАЯ РОССИЯ»								
Итого		3 020,00	2 995,00	-	25,00	1	2 894,75	1 151,40	-	-	-	-
2	Перова Марина Михайловна	0,50	-	-	-	-	0,49	-	-	-	-	-
Итого		0,50	-	-	-	-	0,49	-	-	-	-	-
3	Прохорова Наталья Михайловна	0,00	-	-	-	-	0,00	-	-	-	-	-
Итого		0,00	-	-	-	-	0,00	-	-	-	-	-
4	Филиппова Елена Вячеславовна	249,95	32,20	УОО КПРФ	-		65,95	-	-	-	-	-
			84,00	УОО КПРФ	-	-		-	-	-	-	-
			100,00	УОО КПРФ				-	-	-	-	
Итого		249,95	216,20	-	-	-	65,95	-	-	-	-	-
5	Хохрякова Екатерина Викторовна	62,50	-	-	-	-	62,40	-	-	-	-	-
Итого		62,50	-	-	-	-	62,40	-	-	-	-	-
6	Ярков Алексей Сергеевич	0,00	-	-	-	-	0,00	-	-	-	-	-
Итого		0,00	-	-	-	-	0,00	-	-	-	-	-

УПРАВЛЕНИЕ ЗАПИСИ АКТОВ ГРАЖДАНСКОГО СОСТОЯНИЯ УЛЬЯНОВСКОЙ ОБЛАСТИ
ПРИКАЗ

21 декабря 2016 г. № 12

г. Ульяновск

О внесении изменения в приказ Управления записи актов гражданского состояния Ульяновской области от 08.06.2015 № 4

П р и к а з ы в а ю:

Внести в приложение № 2 к приказу Управления записи актов гражданского состояния Ульяновской области от 08.06.2015 № 4 «О комиссии по соблюдению требований к служебному поведению государственных гражданских служащих Управления записи актов гражданского состояния Ульяновской области и урегулированию конфликта интересов» изменение, изложив его в следующей редакции:

«ПРИЛОЖЕНИЕ № 2
к приказу Управления записи
актов гражданского состояния
Ульяновской области
от 08 июня 2015 г. № 4

СОСТАВ
комиссии по соблюдению требований к служебному поведению государственных гражданских служащих Управления записи актов гражданского состояния Ульяновской области и урегулированию конфликта интересов

Председатель комиссии

Мифтахова Т.Н.	заместитель начальника Управления записи актов гражданского состояния Ульяновской области - начальник организационно-методического отдела
Заместитель председателя комиссии	
Новиков А.В.	начальник отдела государственной службы и кадров Управления записи актов гражданского состояния Ульяновской области

Секретарь комиссии

Жидкова П.В.	
Члены комиссии:	
Болотова С.В.	начальник финансово-экономического отдела Управления записи актов гражданского состояния Ульяновской области
Круглова Ю.Б.	доцент кафедры государственного и административного права юридического факультета федерального государственного бюджетного образовательного учреждения высшего профессионального образования «Ульяновский государственный университет», кандидат юридических наук (по согласованию)
Тихонова Л.И.	член Общественного совета при Управлении записи актов гражданского состояния Ульяновской области (по согласованию)
Тюляхов П.Т.	начальник отдела правового и материально-технического обеспечения Управления записи актов гражданского состояния Ульяновской области

Представитель департамента по профилактике коррупционных и иных правонарушений управления по вопросам государственной службы и кадров администрации Губернатора Ульяновской области (по согласованию)».

Исполняющий обязанности начальника Управления Ж.Г.Назарова

АГЕНТСТВО
ПО РАЗВИТИЮ ЧЕЛОВЕЧЕСКОГО ПОТЕНЦИАЛА И ТРУДОВЫХ РЕСУРСОВ УЛЬЯНОВСКОЙ ОБЛАСТИ
П Р И К А З

18 октября 2016 г. № 32-п

г. Ульяновск

Об утверждении Административного регламента предоставления государственной услуги по организации временного трудоустройства несовершеннолетних граждан в возрасте от 14 до 18 лет в свободное от учёбы время, безработных граждан, испытывающих трудности в поиске работы, безработных граждан в возрасте от 18 до 20 лет, имеющих среднее профессиональное образование и ищущих работу впервые

В соответствии с приказом Министерства труда и социальной защиты Российской Федерации от 12.02.2013 №58н «Об утверждении федерального государственного стандарта государственной услуги по организации временного трудоустройства несовершеннолетних граждан в возрасте от 14 до 18 лет в свободное от учёбы время, безработных граждан, испытывающих трудности в поиске работы, безработных граждан в возрасте от 18 до 20 лет из числа выпускников образовательных учреждений начального и среднего профессионального образования, ищущих работу впервые» **п р и к а з ы в а ю:**

Утвердить прилагаемый Административный регламент предоставления государственной услуги по организации временного трудоустройства несовершеннолетних граждан в возрасте от 14 до 18 лет в свободное от учёбы время, безработных граждан, испытывающих трудности в поиске работы, безработных граждан в возрасте от 18 до 20 лет, имеющих среднее профессиональное образование и ищущих работу впервые;

Признать утратившим силу приказ Главного управления труда, занятости и социального благополучия Ульяновской области от 06.06.2016 № 72-п «Об утверждении Административного регламента предоставления государственной услуги по организации временного трудоустройства несовершеннолетних граждан в возрасте от 14 до 18 лет в свободное от учёбы время, безработных граждан, испытывающих трудности в поиске работы, безработных граждан в возрасте от 18 до 20 лет, имеющих среднее профессиональное образование и ищущих работу впервые».

Исполняющий обязанности руководителя Агентства Д.В.Герасимов

УТВЕРЖДЁН
приказом Агентства по развитию человеческого потенциала и трудовых ресурсов Ульяновской области
от 18 октября 2016 № 32-п

АДМИНИСТРАТИВНЫЙ РЕГЛАМЕНТ
предоставления государственной услуги по организации временного трудоустройства несовершеннолетних граждан в возрасте от 14 до 18 лет в свободное от учёбы время, безработных граждан, испытывающих трудности в поиске работы, безработных граждан в возрасте от 18 до 20 лет, имеющих среднее профессиональное образование и ищущих работу впервые

1. Общие положения

1.1. Предмет регулирования административного регламента.

Административный регламент предоставления государственной услуги по организации временного трудоустройства несовершеннолетних граждан в возрасте от 14 до 18 лет в свободное от учёбы время, безработных граждан, испытывающих трудности в поиске работы, безработных граждан в возрасте от 18 до 20, имеющих среднее профессиональное образование и ищущих работу впервые (далее - Административный регламент), разработан в целях обеспечения единства, полноты, качества предоставления и равной доступности государственной услуги по организации временного трудоустройства несовершеннолетних граждан в возрасте от 14 до 18 лет в свободное от учёбы время, безработных граждан, испытывающих трудности в поиске работы, безработных граждан в возрасте от 18 до 20 лет, имеющих среднее профессиональное образование и ищущих работу впервые (далее- государственная услуга), и создания комфортных условий для получателей государственной услуги.

Административный регламент устанавливает требования, обязательные при осуществлении областными государственными казёнными учреждениями центрами занятости населения Ульяновской области (далее - Центры занятости населения) организации временного трудоустройства несовершеннолетних граждан в возрасте от 14 до 18 лет в свободное от учёбы время, безработных граждан, испытывающих трудности в поиске работы, безработных граждан в возрасте от 18 до 20 лет, имеющих среднее профессиональное образование и ищущих работу впервые.

Предметом регулирования настоящего Административного регламента являются сроки и последовательность действий (административных процедур), обязательные при предоставлении государственной услуги несовершеннолетним гражданам в возрасте от 14 до 18 лет в свободное от учёбы время, безработным гражданам, испытывающим трудности в поиске работы, безработным гражданам в возрасте от 18 до 20 лет, имеющим среднее профессиональное образование и ищущих работу впервые, на рынке труда Центрами занятости населения, подведомственными Агентству по развитию человеческого потенциала и трудовых ресурсов Ульяновской области (далее - Агентство).

1.2. Описание заявителей.

Государственная услуга предоставляется Центрами занятости населения следующим категориям граждан (далее - граждане, заявители) при их личном обращении:

несовершеннолетние граждане в возрасте от 14 до 18 лет, зарегистрированные в целях поиска подходящей работы (далее - несовершеннолетние граждане);

граждане, испытывающие трудности в поиске работы и признанные в установленном порядке безработными: инвалиды; лица, освобожденные из учреждений, исполняющих наказание в виде лишения свободы; лица предпенсионного возраста (за два года до наступления возраста, дающего право на страховую пенсию по старости, в том числе назначаемую досрочно); беженцы и вынужденные переселенцы; граждане, уволенные с военной службы, и члены их семей; одинокие и многодетные родители, воспитывающие несовершеннолетних детей, детей-инвалидов; граждане, подвергшиеся воздействию радиации вследствие чернобыльской и других радиационных аварий и катастроф (далее - безработные граждане);

граждане в возрасте от 18 до 20 лет, имеющие среднее профессиональное образование и ищущие работу впервые, признанные в установленном порядке безработными (далее - безработные выпускники, ищущие работу впервые).

1.3. Требования к порядку информирования о порядке предоставления государственной услуги.

1.3.1. Информация о местах нахождения и графиках работы органов исполнительной власти, предоставляющих государственную услугу, их структурных подразделениях, организаций, участвующих в предоставлении государственной услуги, способах получения информации о местах нахождения и графиках работы государственных и муниципальных органов и организаций, обращение в которые необходимо для предоставления государственной услуги, а также многофункциональных центров.

Информация о местах нахождения и графиках работы Центров занятости населения, способах получения информации о местах нахождения и графиках работы Центров занятости населения, обращение в которые необходимо для предоставления государственной услуги, осуществляется непосредственно в помещениях Центров занятости населения, Агентстве, а также через областное государственное казённое учреждение «Корпорация развития интернет-технологий - многофункциональный центр предоставления государственных и муниципальных услуг в Ульяновской области» (далее - МФЦ) (Приложение №1 к Административному регламенту).

1.3.2. Справочные телефоны органов исполнительной власти, предоставляющих государственную услугу, их структурных подразделений, организаций, участвующих в предоставлении государственной услуги, в том числе номер телефона-автоинформатора:

информация о местонахождении, контактных телефонах, телефона-автоинформатора, карта-схема месторасположения Центров занятости населения и Агентства содержится на официальном сайте Агентства, а также в Приложении № 1 к Административному регламенту.

1.3.3. Адреса официальных сайтов органов исполнительной власти, организаций, участвующих в предоставлении государственной услуги, в информационно-телекоммуникационной сети «Интернет» (далее - сеть Интернет), содержащих информацию о предоставлении государственной услуги и услуг, которые являются необходимыми и обязательными для предоставления государственной услуги, адреса их электронной почты:

информация об официальных сайтах, адресах электронной почты Агентства, Центров занятости населения, МФЦ приводится в Приложении № 1 к Административному регламенту.

1.3.4. Порядок получения информации заявителями по вопросам предоставления государственной услуги и услуг, которые являются необходимыми и обязательными для предоставления государственных услуг, сведений о ходе предоставления указанных услуг, в том числе с использованием федеральной государственной информационной системы «Единый портал государственных и муниципальных услуг (функций)» (далее - Единый портал), государственной информационной системы Ульяновской области «Портал государственных и муниципальных услуг (функций) Ульяновской области» (далее - Региональный портал):

Информирование о государственной услуге и порядке её предоставления осуществляется непосредственно в помещениях Центров занятости населения, с использованием средств массовой информации, электронной или телефонной связи, включая средства автоинформирования, сеть Интернет, включая Единый портал и Региональный портал, а также через МФЦ.

Информация о порядке предоставления государственной услуги предоставляется бесплатно.

Время ожидания в очереди для получения информации о порядке предоставления государственной услуги при личном обращении заявителя не должно превышать 15 минут.

Письменные обращения заявителя о порядке предоставления государственной услуги, включая обращения, поступившие по электронной почте, рассматриваются специалистами Центров занятости населения и должностными лицами Агентства с учётом времени подготовки ответа заявителю, в срок, не превышающий 15 рабочих дней с момента регистрации обращения.

При ответах на телефонные звонки и устные обращения специалисты Центров занятости населения и Агентства, подробно и в вежливой форме информируют заявителей о порядке предоставления государственной услуги. Ответ на телефонный звонок должен содержать информацию о наименовании Центра занятости населения или Агентства, в которое позвонил заявитель, фамилии, имени, отчестве и должности специалиста, принявшего телефонный звонок. Время разговора не должно превышать 10 минут.

Информация по вопросам предоставления государственной услуги находится в открытом доступе на официальном сайте Агентства, Едином портале и Региональном портале.

1.3.5. Порядок, форма и место размещения указанной в настоящем подпункте информации, в том числе на стендах в местах предоставления государственной услуги и услуг, которые являются необходимыми и обязательными для предоставления государственной услуги, а также в сети Интернет на официальных сайтах органов исполнительной власти, организаций, участвующих в предоставлении государственной услуги, на Едином портале и Региональном портале:

Раздаточные информационные материалы (брошюры, буклеты и т.п.) находятся в Агентстве, помещениях Центров занятости населения, предназначенных для приёма заявителей, информационных залах, залах обслуживания, раздаются в местах проведения ярмарок вакансий и учебных рабочих мест, а также размещаются в иных органах и учреждениях:

территориальных органах федеральных органов исполнительной власти;

учреждениях социального обслуживания Ульяновской области;

образовательных организациях Ульяновской области;

учреждениях здравоохранения Ульяновской области;

администрациях муниципальных образований Ульяновской области;

отделениях Пенсионного фонда России по Ульяновской области.

На информационных стендах, размещаемых в помещениях Центров занятости населения, содержится следующая информация:

месторасположение, график работы, номера телефонов для получения информации о предоставлении государственной услуги, адреса официального сайта и электронной почты Агентства, адреса электронной почты Центров занятости населения;

Административный регламент предоставления государственной услуги;

перечень документов, необходимых для получения государственной услуги;

краткое изложение процедуры предоставления государственной услуги в текстовом виде и в виде блок-схемы (приложение № 7 к Административному регламенту);

основания отказа в предоставлении государственной услуги;

извлечения из законодательных и иных нормативных правовых актов, содержащих нормы, регулирующие деятельность по предоставлению государственной услуги;

порядок рассмотрения обращений заявителей;

порядок обжалования действий (бездействия) и решений, осуществляемых (принятых) в ходе предоставления государственной услуги.

На информационных стендах, размещаемых в помещениях иных органов и учреждений, содержится следующая информация:

месторасположение, график (режим) работы, номера телефонов для получения информации о предоставлении государственной услуги, адреса официальных сайтов и электронной почты Центров занятости населения, Агентства;

перечень документов, необходимых для получения государственной услуги;

краткое изложение процедуры предоставления государственной услуги в текстовом виде или в виде блок-схемы.

На официальном сайте Агентства содержится следующая информация:

месторасположение, схема проезда, график работы, номера телефонов для получения информации о предоставлении государственной услуги, адреса электронной почты Центров занятости населения и органов участвующих в предоставлении государственной услуги;

наименование государственной услуги;

перечень документов, необходимых для получения государственной услуги;

сведения о возмездности (безвозмездности) оказания государственной услуги;

результат предоставления государственной услуги;

сроки предоставления государственной услуги;

перечень заявителей;

основания отказа в предоставлении государственной услуги;

порядок обжалования действий (бездействия) и решений, осуществляемых (принятых) в ходе предоставления государственной услуги;

законодательные и нормативные правовые акты, содержащие нормы, регулирующие деятельность по предоставлению государственной услуги;

ответы на вопросы заявителей;

бланк заявления о предоставлении государственной услуги.

На Едином портале и Региональном портале содержится следующая информация:

наименование государственной услуги;

перечень документов, необходимых для получения государственной услуги;

сведения о возмездности (безвозмездности) оказания государственной услуги;

результат предоставления государственной услуги;

сроки предоставления государственной услуги;

перечень заявителей;

основания отказа в предоставлении государственной услуги;

порядок обжалования действий (бездействия) и решений, осуществляемых (принятых) в ходе предоставления государственной услуги;

законодательные и нормативные правовые акты, содержащие нормы, регулирующие деятельность по предоставлению государственной услуги;

бланк заявления о предоставлении государственной услуги.

2. Стандарт предоставления государственной услуги

2.1. Наименование государственной услуги.

Государственная услуга по организации временного трудоустройства несовершеннолетних граждан в возрасте от 14 до 18 лет в свободное от учёбы время, безработных граждан, испытывающих трудности в поиске работы, безработных граждан в возрасте от 18 до 20 лет, имеющих среднее профессиональное образование и ищущих работу впервые (далее - государственная услуга).

2.2. Наименование органа исполнительной власти, предоставляющего государственную услугу.

2.2.1. Государственная услуга предоставляется Центрами занятости населения.

Агентство контролирует деятельность Центров занятости населения по предоставлению государственной услуги.

В предоставлении государственной услуги участвует МФЦ, в части:

- информирования о порядке предоставления государственной услуги;

- приема заявления о предоставлении государственной услуги;

- приема жалоб и выдачи заявителям результатов рассмотрения жалоб.

2.2.2. Запрещено требовать от заявителя осуществления действий, в том числе согласований, необходимых для получения государственной услуги и связанных с обращением в иные органы исполнительной власти и организации, участвующие в предоставлении государственной услуги, за исключением получения государственных услуг, включённых в перечень услуг, которые являются необходимыми и обязательными для предоставления исполнительными органами государственной власти Ульяновской области государственных услуг и предоставляются организациями, участвующими в предоставлении государственных услуг, утверждённый постановлением Правительства Ульяновской области от 22.08.2011 № 41/398-П «Об утверждении перечня услуг, которые являются необходимыми и обязательными для предоставления исполнительными органами государственной власти Ульяновской области государственных услуг и предоставляются организациями, участвующими в предоставлении государственных услуг, и определении размера платы за их оказание».

2.3. Результат предоставления государственной услуги:

Результатом предоставления государственной услуги является выдача заявителю направления на временное трудоустройство, оформленного в соответствии с Приложением № 4 к настоящему Административному регламенту, или выписки из регистра получателей государственных услуг в сфере занятости населения (банка вакансий и работодателей) (далее - Регистр) об отсутствии вариантов временного трудоустройства.

2.4. Срок предоставления государственной услуги с учётом необходимости обращения в организации, участвующие в предоставлении государственной услуги, срок приостановления предоставления государственной услуги в случае, если возможность приостановления предусмотрена законодательством Российской Федерации, законодательством Ульяновской области, сроки выдачи (направления) документов, являющихся результатом предоставления государственной услуги.

2.4.1. Время ожидания предоставления государственной услуги в случае предварительного согласования даты и времени обращения заявителя не должно превышать 5 минут.

2.4.2. При личном обращении заявителям, впервые обратившимся в Центр занятости населения, государственная услуга предоставляется в порядке очереди. Время ожидания в очереди не должно превышать 15 минут.

2.4.3. Максимально допустимое время предоставления государственной услуги заявителям, впервые обратившимся в Центр занятости населения, не должно превышать 15 минут.

2.4.4. Максимально допустимые сроки осуществления административных процедур, связанных с фиксированием результатов предоставления государственной услуги заявителю в Регистре и выдачи документов, являющихся результатом предоставления государственной услуги, не должны превышать 10 минут.

2.4.5. Максимально допустимое время предоставления заявителям государственной услуги при последующих обращениях не должно превышать 15 минут.

2.5. Перечень нормативных правовых актов, регулирующих отношения, возникающие в связи с предоставлением государственной услуги, с указанием их реквизитов и источников официального опубликования.

Предоставление государственной услуги осуществляется в соответствии с:

Конституцией Российской Федерации от 12.12.1993 («Российская газета», № 237, 25.12.1993);

Трудовым кодексом Российской Федерации от 30.12.2001 № 197-ФЗ («Российская газета», № 256, 31.12.2001);

Законом Российской Федерации от 19.04.1991 № 1032-1 «О занятости населения в Российской Федерации» (Ведомости Съезда народных депутатов РСФСР и Верховного Совета РСФСР, 02.05.1991, № 18, ст. 565);

Федеральным законом от 24.11.1995 № 181-ФЗ «О социальной защите инвалидов в Российской Федерации» («Собрание законодательства Российской Федерации», 27.11.1995, № 48, ст. 4563);

Федеральным законом от 27.07.2006 № 152-ФЗ «О персональных данных» («Российская газета», № 165, 29.07.2006);

Федеральным законом от 24.06.1999 № 120-ФЗ «Об основах системы профилактики безнадзорности и правонарушений несовершеннолетних» («Собрание законодательства Российской Федерации», 28.06.1999, № 26, ст. 3177);

Федеральным законом от 06.04.2011 № 63-ФЗ «Об электронной подписи» («Российская газета», № 75, 08.04.2011);

Приказом Министерства труда и социальной защиты Российской Федерации от 12.02.2013 № 58н «Об утверждении федерального государственного стандарта государственной услуги по организации временного трудоустройства несовершеннолетних граждан в возрасте от 14 до 18 лет в свободное от учёбы время, безработных граждан, испытывающих трудности в поиске работы, безработных граждан в возрасте от 18 до 20 лет из числа выпускников образовательных учреждений начального и среднего профессионального образования, ищущих работу впервые» («Российская газета», № 107, 22.05.2013);

Приказом Министерства труда и социальной защиты Российской Федерации от 26.02.2015 № 125н «Об утверждении форм бланков личного дела получателя государственных услуг в области содействия занятости населения» («Официальный интернет-портал правовой информации» (www.pravo.gov.ru), 6.04.2015);

Постановлением Правительства Ульяновской области от 22.08.2011 № 41/398-П «Об утверждении перечня услуг, которые являются необходимыми и обязательными для предоставления исполнительными органами государственной власти Ульяновской области государственных услуг и предоставляются организациями, участвующими в предоставлении государственных услуг, и определении размера платы за их оказание» («Ульяновская правда», № 98 (23.075), 02.09.2011);

Постановлением Правительства Ульяновской области от 16.05.2016

№ 12/209-П «Об Агентстве по развитию человеческого потенциала и трудовых ресурсов Ульяновской области» («Ульяновская правда», № 68 (23901), 24.05.2016).

2.6. Исчерпывающий перечень документов, необходимых в соответствии с нормативными правовыми актами для предоставления государственной услуги, и услуг, которые являются необходимыми и обязательными для предоставления государственной услуги, способах их получения заявителями, в том числе в электронной форме, и порядке их представления.

2.6.1. Государственная услуга предоставляется заявителям на основании следующих документов:

паспорта гражданина Российской Федерации или документа, его заменяющего; документа, удостоверяющего личность иностранного гражданина, лица без гражданства;

индивидуальной программы реабилитации и абилитации инвалида (далее - ИПРА), выдаваемой при прохождении медицинской комиссии и содержащей заключение медико-социальной экспертизы о рекомендуемом характере и условиях труда (для заявителей, относящихся к категории инвалидов);

трудовой книжки или документа, ее заменяющего (для заявителей, относящихся к категории безработных граждан);

приказа Центра занятости населения о признании гражданина в установленном порядке безработным (для заявителей, относящихся к категории безработных граждан);

документа об образовании (для заявителей, относящихся к категории безработных выпускников, ищущих работу впервые);

заявления гражданина о предоставлении государственной услуги (Приложение № 2) (далее - заявление) или его согласия с предложением о предоставлении государственной услуги (Приложение № 3), выданного Центром занятости населения (далее - предложение).

В заявлении указывается:

фамилия, имя, отчество (последнее - при наличии) заявителя;

дата обращения.

Заявление заполняется на русском языке. При заполнении не допускается использование сокращений слов и аббревиатур. Заявление заверяется личной или простой электронной подписью заявителя, которому предоставляется государственная услуга (в соответствии с Федеральным законом от 06.04.2011 № 63-ФЗ «Об электронной подписи»).

В предложении о предоставлении государственной услуги содержится:

наименование Центра занятости населения;

фамилия, имя, отчество заявителя;

фамилия, имя, отчество специалиста Центра занятости населения, выдавшего предложение о предоставлении государственной услуги;

согласие (несогласие) заявителя с предложением о предоставлении государственной услуги;

дата выдачи предложения о предоставлении государственной услуги.

Заявителям обеспечивается возможность выбора способа подачи заявления: при личном обращении в Центр занятости населения или в МФЦ, почтовой связью, с использованием средств факсимильной связи или в электронной форме, в том числе с использованием Единого портала или Регионального портала.

2.6.2. Заявитель указывает в заявлении своё согласие (несогласие) на обработку и передачу персональных данных.

2.7. Исчерпывающий перечень документов, необходимых в соответствии с нормативными правовыми актами для предоставления государственной услуги, которые находятся в распоряжении органов исполнительной власти, органов местного самоуправления и иных органов, участвующих в предоставлении государственной услуги, которые заявитель вправе представить, а также способы их получения заявителем, в том числе в электронной форме, порядок их представления (бланки, формы обращений, заявлений и иных документов, подаваемых заявителем в связи с предоставлением государственной услуги, приводятся в качестве приложений к административному регламенту, за исключением случаев, когда формы указанных документов установлены актами Президента Российской Федерации или Правительства Российской Федерации, а также случаев, когда законодательством Российской Федерации, законодательством Ульяновской области предусмотрена свободная форма подачи этих документов).

Документы, необходимые в соответствии с нормативными правовыми актами для предоставления государственной услуги, которые находятся в распоряжении органов исполнительной власти, органов местного самоуправления и иных органов, участвующих в предоставлении государственной услуги, отсутствуют.

2.8. Указание на запрет требовать от заявителя:

представления документов и информации или осуществления действий, представление или осуществление которых не предусмотрено нормативными правовыми актами, регулирующими отношения, возникающие в связи с предоставлением государственной услуги;

представления документов и информации, которые в соответствии с нормативными правовыми актами Российской Федерации, нормативными правовыми актами Ульяновской области находятся в распоряжении органов исполнительной власти, предоставляющих государственные услуги, иных органов исполнительной власти и (или) подведомственным органам исполнительной власти организаций, участвующих в предоставлении государственной услуги, за исключением документов, указанных в части 6 статьи 7 Федерального закона от 27.07.2010 № 210-ФЗ «Об организации предоставления государственных и муниципальных услуг».

2.9. Исчерпывающий перечень оснований для отказа в приёме документов, необходимых для предоставления государственной услуги:

Оснований для отказа в приёме документов, необходимых для предоставления государственной услуги, не предусмотрено.

2.10. Исчерпывающий перечень оснований для приостановления или отказа в предоставлении государственной услуги.

Основанием для отказа в предоставлении государственной услуги является непредставление заявителем документов, указанных в пункте 2.6.1. настоящего Административного регламента.

Приостановление предоставления государственной услуги не предусмотрено законодательством Российской Федерации и законодательством Ульяновской области.

Заявитель вправе отказаться от предложения работника Центра занятости населения о предоставлении государственной услуги; в этом случае оформляется решение об отказе (Приложение № 5 настоящего Административного регламента) и выдаётся под роспись заявителя. Отказ заявителя от предоставления государственной услуги не влечёт правовых последствий.

В случае отказа заявителя от предложения работника Центра занятости населения о предоставлении государственной услуги, она может быть предоставлена на основании заявления заявителя в Центр занятости населения после отказа.

2.11. Перечень услуг, которые являются необходимыми и обязательными для предоставления государственной услуги, в том числе сведения о документе (документах), выдаваемом (выдаваемых) организациями, участвующими в предоставлении государственной услуги:

Необходимые и обязательные услуги для предоставления государственной услуги, в том числе сведения о документе (документах), выдаваемом (выдаваемых) организациями, участвующими в предоставлении государственной услуги, отсутствуют.

2.12. Порядок, размер и основания взимания государственной пошлины или иной платы за предоставление государственной услуги:

Государственная пошлина или иная плата за предоставление государственной услуги не предусмотрены.

2.13. Порядок, размер и основания взимания платы за предоставление услуг, которые являются необходимыми и обязательными для предоставления государственной услуги, включая информацию о методике расчёта такой платы.

Государственная услуга предоставляется бесплатно.

2.14. Максимальный срок ожидания в очереди при подаче запроса о предоставлении государственной услуги, услуги организации, участвующей в предоставлении государственной услуги, и при получении результата предоставления таких услуг.

При личном обращении заявителя в Центр занятости населения или МФЦ, государственная услуга предоставляется в порядке очереди. Время ожидания в очереди при подаче запроса о предоставлении государственной услуги и при получении результата государственной услуги не должно превышать 15 минут.

2.15. Срок регистрации запроса заявителя о предоставлении государственной услуги, услуги организации, участвующей в предоставлении государственной услуги, в том числе в электронной форме:

Приём у заявителя заявления о предоставлении государственной услуги или согласия с предложением о предоставлении государственной услуги, выданного Центром занятости населения, и подшивание его в личное дело получателя государственных услуг (далее - ЛДПГУ); запись в приложении №1 ЛДПГУ о согласии (не согласии) заявителя на оказание государственной услуги - 10 минут. Согласование с заявителем даты и времени обращения в Центр занятости населения или в МФЦ осуществляется с использованием средств телефонной или электронной связи, включая сеть Интернет, почтовой связью не позднее следующего рабочего дня со дня регистрации заявления. Время ожидания предоставления государственной услуги в случае предварительного согласования даты и времени обращения заявителя не должно превышать 5 минут. Ввод информации в Регистр - 5 минут.

2.16. Требования к помещениям, в которых предоставляется государственная услуга, услуга, предоставляемая организацией, участвующей в предоставлении государственной услуги, к месту ожидания и приёма заявителей, размещению и оформлению визуальной, текстовой и мультимедийной информации о порядке предоставления такой услуги, в том числе к обеспечению доступности для инвалидов к указанным объектам в соответствии с законодательством Российской Федерации о социальной защите инвалидов:

В соответствии с частью первой статьи 15 Федерального закона от 24.11.1995 № 181-ФЗ «О социальной защите инвалидов Российской Федерации» Центры занятости населения обеспечивают инвалидам (включая инвалидов, использующих кресла-коляски и собак-проводников):

условия для беспрепятственного доступа к Центру занятости населения и к предоставляемым в нём услугах;

возможность самостоятельного передвижения по Центру занятости населения, входа и выхода из него, посадки в транспортное средство и высадки из него, в том числе с использованием кресла-коляски;

сопровождение инвалидов, имеющих стойкие расстройства функции зрения и самостоятельного передвижения, и оказания им помощи в Центре занятости населения;

надлежащее размещение оборудования и носителей информации, необходимых для обеспечения беспрепятственного доступа инвалидов к Центру занятости населения и к предоставляемым услугам с учётом ограничений их жизнедеятельности;

дублирование необходимой для инвалидов звуковой и зрительной информации, а также надписей, знаков и иной текстовой и графической информации знаками, выполненными рельефно-точечным шрифтом Брайля, допуск сурдопереводчика и тифлосурдопереводчика;

допуск в Центр занятости населения собаки-проводника при наличии документа, подтверждающего её специальное обучение и выдаваемого по форме и в порядке, которые определяются федеральным органом исполнительной власти, осуществляющим функции по выработке и реализации государственной политики и нормативно-правовому регулированию в сфере социальной защиты населения;

оказание работниками Центра занятости населения помощи инвалидам в преодолении барьеров, мешающих получению ими услуг наравне с другими лицами.

Положение в части обеспечения доступности для инвалидов центров занятости населения применяются исключительно ко вновь вводимым в эксплуатацию или прошедшим реконструкцию, модернизацию указанным объектам.

На территории, прилегающей к месторасположению Центра занятости населения, должны быть предусмотрены специальные места для парковки транспортных средств, в том числе для инвалидов (при наличии возможности) не менее 10% от их общего количества;

оборудование входа в здание (помещение) Центра занятости населения и выхода из него лестницами с поручнями и пандусами для передвижения инвалидных колясок, а при необходимости - другими средствами подъёма (при наличии возможности);

расположение помещений Центра занятости населения, предназначенных для работы с заявителями, на нижних этажах здания, наличие у них отдельного входа, а в случае расположения Центра занятости населения на втором этаже и выше - оснащение здания лифтом, эскалатором или иными подъёмными устройствами, в том числе для инвалидов (при наличии возможности);

обеспечение беспрепятственного передвижения и разворота инвалидных колясок, размещение столов для инвалидов в стороне от входа с учётом беспрепятственного подъезда и поворота колясок (при наличии возможности);

оборудование санитарно-технических помещения (санузел) с учётом доступа инвалидов (при наличии возможности);

при предоставлении государственной услуги в письменной или электронной форме инвалидам по зрению по их желанию предоставляются авторизованные копии (заверенные директором Центра занятости населения) соответствующих документов, исполненные шрифтом Брайля (при наличии возможности);

Помещение оборудуется стульями и столами, а также системами кондиционирования (охлаждения и нагревания) воздуха, средствами пожаротушения и оповещения о возникновении чрезвычайной ситуации. В местах предоставления государственной услуги предусматривается оборудование доступных мест общего пользования (туалетов) и хранения верхней одежды посетителей. Вход и выход из помещения для предоставления государственной услуги оборудуются пандусами, расширенными проходами, позволяющими обеспечить беспрепятственный доступ инвалидов, включая инвалидов, использующих кресла-коляски, оборудуются соответствующими указателями с автономными источниками бесперебойного питания, на видном месте схемами размещения средств пожаротушения и путей эвакуации.

Приём заявителей осуществляется в специально выделенных для этих целей помещениях или информационных залах (при их наличии). Помещение для предоставления государственной услуги обеспечивается необходимыми для предоставления государственной услуги оборудованием (компьютеры, средства электронно-вычислительной техники, средства связи, включая Интернет, оргтехника, видеотехника), канцелярскими принадлежностями, информационными и методическими материалами, буклетами, другим раздаточным материалом, наглядной информацией: баннерами, стендами, периодическими изданиями по вопросам трудоустройства. На информационных стендах размещается информация об оказании государственной услуги по психологической поддержке, перечень документов, необходимых для предоставления услуг и образцы их заполнения. Запись на предоставление услуг (и их оказание) производится в кабинете специалиста Центра занятости населения. Помещение для предоставления государственной услуги должно обеспечивать возможность проведения индивидуальных и групповых занятий с безработными гражданами.

Рабочие места работников Центра занятости населения оснащаются настенными вывесками или настольными табличками с указанием фамилии, имени, отчества, должности, оборудуются средствами сигнализации (стационарными «тревожными кнопками» или переносными многофункциональными брелками-коммуникаторами).

Места предоставления государственной услуги оборудуются с учётом стандарта комфортности предоставления государственных услуг.

2.17. Показатели доступности и качества предоставления государственной услуги, в том числе количество взаимодействий заявителя с должностными лицами при предоставлении государственной услуги, и их продолжительность, возможность получения государственной услуги в МФЦ, возможность получения информации о ходе предоставления государственной услуги, в том числе с использованием информационно-коммуникационных технологий.

Количество взаимодействий с должностными лицами при предоставлении государственной услуги - 2, продолжительность каждого взаимодействия не более 20 минут.

Основным показателем доступности государственной услуги является получение заявителем направления для временного трудоустройства, или выписки из Регистра об отсутствии вариантов временного трудоустройства.

Основными показателями качества государственной услуги являются:

1) доля заявителей, удовлетворенных качеством предоставления государственной услуги в общей численности заявителей, получивших государственную услугу;

2) отсутствие жалоб на решения, действия (бездействие) должностных лиц при предоставлении государственной услуги.

2.18. Иные требования, в том числе учитывающие особенности предоставления государственных услуг в МФЦ, особенности предоставления государственных услуг в электронной форме, возможность электронной записи на приём, в том числе для представления заявлений и документов, необходимых для предоставления государственных услуг.

Государственная услуга предоставляться безработному гражданину по индивидуальной форме предоставления.

Заявление на предоставление государственной услуги в форме электронного документа может быть направлено через Единый портал либо Региональный портал в случае, если заявитель имеет доступ к «Личному кабинету». Направление заявления осуществляется заявителем в соответствии с инструкциями, размещенными на Едином портале и Региональном портале.

Предоставление в установленном порядке информации заявителям и обеспечение доступа заявителей к сведениям о государственной услуге:

информирование о государственной услуге и порядке её предоставления осуществляется непосредственно в помещениях Центров занятости населения, Агентства, с использованием средств массовой информации, электронной или телефонной связи, автоинформирования, информационно-телекоммуникационной сети «Интернет», включая официальный сайт Агентства, Единый портал, Региональный портал, а также через МФЦ и издания информационных материалов (брошюр, буклетов, справочно-информационных карт).

Подача заявителем запроса и иных документов, необходимых для предоставления услуги, и приём таких запросов и документов:

Документы, необходимые в соответствии с нормативными правовыми актами для предоставления государственной услуги, которые находятся в распоряжении иных исполнительных органов, федеральных органов исполнительной власти, органов государственных внебюджетных фондов, органов местного самоуправления и подведомственных этим органам организаций и которые заявитель вправе представить, не предусмотрены.

Получение заявителем сведений о ходе выполнения запроса о предоставлении государственной услуги:

Основанием для начала административной процедуры по информированию является обращение заявителя в Центр занятости населения или МФЦ. Специалист Центра занятости населения, предоставляющий государственную услугу, или работник МФЦ информирует заявителя о порядке предоставления государственной услуги, порядке и условиях выплаты материальной поддержки в период временного трудоустройства. Иное предоставление сведений о ходе выполнения запроса не предусмотрено.

Взаимодействие органа исполнительной власти и организации, предоставляющих государственную услугу, с иными органами исполнительной власти, органами местного самоуправления, участвующими в предоставлении государственных услуг, в том числе порядок и условия такого взаимодействия не предусмотрены Административным регламентом.

Получение заявителем результата предоставления государственной услуги, если иное не установлено Федеральным законом от 27.07.2010 N 210-ФЗ «Об организации предоставления государственных и муниципальных услуг».

Результатом предоставления государственной услуги является выдача направления на участие во временном трудоустройстве (Приложение №4). Направление оформляется при личном присутствии заявителя.

Требования к организации и ведению приёма заявителей:

Приём заявителей работниками Центра занятости населения ведётся в дни и часы, установленные Центром занятости населения для перерегистрации граждан в качестве безработных.

Работники Центра занятости населения обеспечиваются личными нагрудными карточками с указанием фамилии, имени, отчества и должности.

Заявителям обеспечивается возможность выбора способа подачи заявления: при личном обращении в Центр занятости населения или в МФЦ, почтовой связью, с использованием средств факсимильной связи или в электронной форме, в том числе с использованием, в том числе с использованием Единого портала или Регионального портала.

При обращении заявителей в МФЦ обеспечивается передача заявления в Центр занятости населения в порядке и сроки, установленные соглашением о взаимодействии между МФЦ и Агентством, но не позднее следующего рабочего дня со дня регистрации заявления.

При направлении заявления в Центр занятости населения почтовой связью, с использованием средств факсимильной связи или в электронной форме, в том числе с использованием Единого портала или Регионального портала, обеспечивается возможность предварительной записи для предоставления государственной услуги.

Согласование с заявителями даты и времени обращения в Центр занятости населения осуществляется с использованием средств телефонной или электронной связи, включая сеть Интернет, почтовой связью не позднее следующего рабочего дня со дня регистрации заявления.

Заявителям, сведения о которых содержатся в Регистре, обеспечивается возможность получения с использованием средств телефонной или электронной связи информации о поступлении сведений о наличии свободных рабочих мест (вакантных должностей) для временного трудоустройства с предложением в течение 3 дней посетить Центр занятости населения.

Заявителям в ходе предоставления государственной услуги обеспечивается возможность проведения собеседований с работодателем, в том числе посредством телефонной связи или видеосвязи с использованием сети Интернет.

3. Состав, последовательность и сроки выполнения административных процедур, требования к порядку их выполнения, в том числе особенности выполнения административных процедур в электронной форме, а также особенности выполнения административных процедур в МФЦ

3.1. Предоставление государственной услуги включает в себя следующие административные процедуры (действия):

3.1.1. Организация временного трудоустройства граждан;

3.1.2. Организация временного трудоустройства несовершеннолетних граждан;

3.1.3. Организация временного трудоустройства безработных граждан и безработных выпускников, ищущих работу впервые;

3.1.4. Направление заявителей к работодателю для временного трудоустройства;

3.1.5. Предоставление государственной услуги при последующих обращениях гражданина.

Блок-схема предоставления государственной услуги приводится в Приложении № 7 к Административному регламенту.

Описание административной процедуры формирования и направления межведомственных запросов в органы исполнительной власти (организации), участвующие в предоставлении государственной услуги, в том числе положение о составе документов и информации, которые необходимы органу исполнительной власти, предоставляющему государственную услугу и организации, участвующей в предоставлении государственной услуги, но находятся в иных органах исполнительной власти и организациях, с указанием порядка подготовки и направления межведомственного запроса и должностных лиц, государственных служащих, уполномоченных направлять такой запрос:

Административная процедура формирования и предоставления межведомственного запроса не предусмотрена Административным регламентом.

3.1.1. Организация временного трудоустройства граждан

3.1.1.1. Основания для начала административной процедуры:

основанием для начала организации временного трудоустройства граждан является выявление потребности работодателей во временных работниках и спроса граждан на работу временного характера.

3.1.1.2. Сведения о должностном лице, ответственном за выполнение каждого административного действия, входящего в состав административной процедуры:

работник Центра занятости населения, осуществляющий функцию по предоставлению государственной услуги (далее - работник Центра занятости населения).

3.1.1.3. Содержание каждого административного действия, входящего в состав административной процедуры, продолжительность и (или) максимальный срок его выполнения.

Государственная услуга в части организации временного трудоустройства граждан включает следующие административные процедуры (действия):

а) сбор и анализ информации о возможности организации временного трудоустройства граждан;

б) отбор работодателей для организации временного трудоустройства граждан;

в) подготовка проекта договора об организации временного трудоустройства граждан между Центром занятости населения и работодателем (далее - договор);

г) заключение договора;

д) внесение в Регистр сведений о свободных рабочих местах (вакантных должностях) для временного трудоустройства граждан на основании заключенного договора.

а) Сбор и анализ информации о возможности организации временного трудоустройства граждан.

Работник Центра занятости населения, осуществляющий функцию по предоставлению государственной услуги, на основании обращений граждан в Центр занятости населения за предоставлением государственной услуги проводит при сборе и анализе информации о возможности организации временного трудоустройства граждан учитывает:

распределение численности работников и организаций, расположенных на территории Ульяновской области, по видам экономической деятельности, финансово-экономическое состояние организаций;

результаты анализа программ профессионального развития кадров, прогнозирование профессионально-квалификационной структуры потребности в трудовых ресурсах;

оценка потребности работодателей в трудовых ресурсах, исходя из перспектив социально-экономического развития региона по видам экономической деятельности;

состав граждан по образованию, профессионально-квалификационной структуре, продолжительности поиска подходящей работы, причины, препятствующие трудоустройству в зависимости от отношения к определённой категории граждан, испытывающих трудности в поиске подходящей работы;

доступность инфраструктуры для граждан, имеющих ограничения жизнедеятельности;

спрос граждан на участие во временном трудоустройстве;

предложения работодателей и органов местного самоуправления по организации временного трудоустройства граждан;

сроки и продолжительность временного трудоустройства граждан;

условия организации и проведения временного трудоустройства граждан;

удаленность места временного трудоустройства от места жительства граждан.

б) Отбор работодателей для организации временного трудоустройства граждан.

При отборе работодателей для организации временного трудоустройства граждан учитываются:

количество создаваемых рабочих мест и численность граждан, для которых осуществляется организация временного трудоустройства;

наличие или возможность создания работодателем условий труда и доступности рабочего места для инвалида с учетом рекомендаций ИПРА;

транспортная доступность места проведения временного трудоустройства граждан;

условия временного трудоустройства граждан;

сроки и продолжительность временного трудоустройства в зависимости от категории гражданина;

соблюдение работодателем трудового законодательства и иных нормативных правовых актов, содержащих нормы трудового права;

оценка возможности трудоустройства граждан на постоянное рабочее место после окончания периода временного трудоустройства;

наличие у работодателя средств на финансирование временного трудоустройства граждан.

в) Подготовка проекта договора.

Работник Центра занятости населения при подготовке проекта договора согласовывает:

порядок и условия временного трудоустройства граждан;

положения, предусматривающие подбор из числа участвующих во временном трудоустройстве работников для замещения постоянных рабочих мест;

порядок и сроки предоставления сведений, подтверждающих участие граждан во временном трудоустройстве;

права, обязанности и ответственность сторон;

сроки действия договора;

порядок и условия прекращения договора.

и передает их в установленном порядке на согласование и утверждение директором Центра занятости населения.

г) Заключение договора.

При заключении договора директор Центра занятости населения осуществляет подписание двух экземпляров договора и передает их работнику Центра занятости населения.

Работник Центра занятости населения проставляет оттиск печати Центра занятости населения на двух экземплярах договора, подписанных директором Центра занятости населения, и направляет их работодателям для подписания.

Работник Центра занятости населения при необходимости проводит работу по внесению изменений и дополнений в договор.

д) Внесение в Регистр сведений о свободных рабочих местах (вакантных должностях) для временного трудоустройства граждан на основании заключённого договора осуществляется работником Центра занятости населения.

При внесении в Регистр сведений о свободных рабочих местах (вакантных должностях) для временного трудоустройства граждан указываются:

наименование юридического лица/индивидуального предпринимателя;

адрес места временного трудоустройства, способ проезда;

наименование профессии (специальности), должности, квалификации;

необходимое количество работников;

характер работы (временная, надомная);

сроки и продолжительность участия граждан во временном трудоустройстве;

размер заработной платы (дохода);

режим работы;

профессионально-квалификационные требования, дополнительные навыки;

перечень социальных гарантий при временном трудоустройстве.

Административные процедуры (действия), предусмотренные пунктом 3.1.1.3, осуществляются работником Центра занятости населения постоянно в течение года в целях подготовки и организации временного трудоустройства граждан и не входят в срок предоставления гражданину государственной услуги.

3.1.1.4. Критерии принятия решений:

Критерием принятия решения является наличие заявления или письменного согласия гражданина на предложение работника Центра занятости населения о предоставлении государственной услуги, а также количество создаваемых мест и наличие у работодателя средств на финансирование временного трудоустройства.

3.1.1.5. Результат административной процедуры и порядок передачи результата, который может совпадать с юридическим фактом, являющимся основанием для начала исполнения следующей административной процедуры:

результатом выполнения административной процедуры является заключение договора и внесение в Регистр сведений о свободных рабочих местах (вакантных должностях) для временного трудоустройства.

3.1.1.6. Способ фиксации результата выполнения административной процедуры, в том числе в электронной форме, содержащий указание на формат обязательного отображения административной процедуры, в том числе в электронных системах:

сотрудник центра занятости фиксирует результат выполнения административной процедуры в Регистре.

3.1.2. Организация временного трудоустройства несовершеннолетних граждан.

3.1.2.1. Юридические факты, являющиеся основанием для начала административной процедуры:

основанием для начала предоставления государственной услуги является обращение несовершеннолетнего гражданина с заявлением о предоставлении государственной услуги (Приложение №2) или согласие с предложением о предоставлении государственной услуги, выданным Центром занятости населения (Приложение №3).

3.1.2.2. Сведения о должностном лице, ответственном за выполнение каждого административного действия, входящего в состав административной процедуры:

работник Центра занятости населения.

3.1.2.3. Содержание каждого административного действия, входящего в состав административной процедуры, продолжительность и (или) максимальный срок его выполнения.

При организации временного трудоустройства несовершеннолетних граждан помимо административных процедур (действий), указанных в пункте 3.1.1.3 настоящего Административного регламента, дополнительно осуществляются:

1) оценка возможности участия работодателя в профессиональной ориентации несовершеннолетних граждан в целях выбора сферы деятельности (профессии), трудоустройства, профессионального обучения - при отборе работодателей для организации временного трудоустройства;

2) внесение в проект договора соответствующих обязательств работодателя при его согласии на участие в профессиональной ориентации несовершеннолетних граждан в целях выбора сферы деятельности (профессии), трудоустройства, профессионального обучения, а также на комплектование кадрами из числа граждан, участвующих во временном трудоустройстве, - при подготовке проекта договора об организации временного трудоустройства между Центром занятости населения и работодателем;

3) указание сведений о возможности профессиональной ориентации несовершеннолетних граждан в целях выбора сферы деятельности (профессии), трудоустройства, профессионального обучения в период временного трудоустройства, а также комплектовании кадрами из числа граждан, участвующих во временном трудоустройстве, - при внесении в Регистр сведений о свободных рабочих местах (вакантных должностях) для временного трудоустройства на основании заключённого договора;

4) на основании представленных документов, указанных в пункте 2.6.1 настоящего Административного регламента, работник Центра занятости населения принимает решение о предоставлении или отказе в предоставлении государственной услуги в соответствии с основанием, установленным настоящим Административным регламентом;

Работник Центра занятости населения информирует несовершеннолетнего гражданина о принятом решении.

В случае отказа в предоставлении государственной услуги работник Центра занятости населения разъясняет причины, основание отказа, порядок предоставления государственной услуги, оформляет решение в письменной форме и выдает его несовершеннолетнему гражданину.

В случае несогласия несовершеннолетнего гражданина с принятым решением он вправе обжаловать действия работника Центра занятости населения в установленном порядке.

Работник Центра занятости населения информирует несовершеннолетнего гражданина, в отношении которого принято решение о предоставлении государственной услуги, об условиях временного трудоустройства.

Работник Центра занятости населения информирует несовершеннолетнего гражданина об условиях и порядке оказания материальной поддержки в период временного трудоустройства.

Работник Центра занятости населения на основании заявления и документов, представленных несовершеннолетним гражданином, осуществляет регистрацию несовершеннолетнего гражданина в целях поиска подходящей работы в Регистре.

Работник Центра занятости населения выводит заполненный бланк, содержащий сведения о несовершеннолетнем гражданине, на печатающее устройство.

Заполненному бланку присваивается идентификационный номер (номер может присваиваться в автоматическом режиме в программно-техническом комплексе).

5) работник Центра занятости населения проводит подбор несовершеннолетнему гражданину вариантов временного трудоустройства с использованием программно-технических комплексов в Регистре, содержащем сведения о свободных рабочих местах (вакантных должностях), на основании договоров о совместной деятельности по организации и проведению временного трудоустройства несовершеннолетних граждан, заключённых с работодателями;

6) работник Центра занятости населения при наличии в Регистре, содержащем сведения о свободных рабочих местах (вакантных должностях), вариантов временного трудоустройства осуществляет вывод на печатающее устройство перечня и предлагает его несовершеннолетнему гражданину;

7) работник Центра занятости населения при отсутствии в Регистре вариантов временного трудоустройства осуществляет вывод на печатающее устройство выписки об отсутствии вариантов временного трудоустройства, выдает ее несовершеннолетнему гражданину, приобщает копию выписки к личному делу заявителя, фиксирует результат предоставления государственной услуги в Регистре;

8) работник Центра занятости населения при отсутствии вариантов временного трудоустройства, приглашает несовершеннолетнего гражданина повторно посетить Центр занятости населения для продолжения поиска подходящей работы , получения направлений для участия во временном трудоустройстве и (или) оплачиваемых общественных работах;

9) несовершеннолетний гражданин осуществляет выбор варианта временного трудоустройства из предложенного перечня и выражает свое согласие на направление для участия во временном трудоустройстве.

Несовершеннолетний гражданин имеет право выбрать несколько вариантов временного трудоустройства из предложенного работником центра занятости населения перечня.

Административные процедуры (действия), предусмотренные подпунктами 1-3 подпункта 3.1.2.3 настоящего Административного регламента, осуществляются работником центра занятости населения в целях подготовки и организации временного трудоустройства несовершеннолетних граждан, не требуют личного присутствия заявителя в центре занятости населения и не входят в срок предоставления несовершеннолетнему гражданину государственной услуги.

Максимальная продолжительность осуществления административной процедуры составляет 15 минут.

3.1.2.4. Критерии принятия решений.

Критерием принятия решения является наличие в программно-техническом комплексе сведений о свободных рабочих местах (вакантных должностях) для временного трудоустройства несовершеннолетних граждан.

3.1.2.5. Результат административной процедуры и порядок передачи результата, который может совпадать с юридическим фактом, являющимся основанием для начала исполнения следующей административной процедуры:

результатом выполнения административной процедуры является получение направления для участия во временном трудоустройстве или выписки из Регистра об отсутствии вариантов временного трудоустройства.

3.1.2.6. Способ фиксации результата выполнения административной процедуры, в том числе в электронной форме, содержащий указание на формат обязательного отображения административной процедуры, в том числе в электронных системах:

работник Центра занятости фиксирует результат выполнения административной процедуры в программно-техническом комплексе.

3.1.3. Организация временного трудоустройства безработных граждан и безработных выпускников, ищущих работу впервые.

3.1.3.1. Юридические факты, являющиеся основанием для начала административной процедуры:

основанием для начала предоставления государственной услуги является обращение безработных граждан и безработных выпускников, ищущих работу впервые (далее - безработных граждан), с заявлением о предоставлении государственной услуги (Приложение №2) или согласие с предложением о предоставлении государственной услуги, выданным Центром занятости населения (Приложение №3).

3.1.3.2. Сведения о должностном лице, ответственном за выполнение каждого административного действия, входящего в состав административной процедуры:

работник Центра занятости населения.

3.1.3.3. Содержание каждого административного действия, входящего в состав административной процедуры, продолжительность и (или) максимальный срок его выполнения.

Содержание каждого административного действия, входящего в состав административной процедуры.

При организации временного трудоустройства безработных граждан помимо административных процедур (действий), указанных в пункте 3.1.2.3 настоящего Административного регламента, дополнительно осуществляется:

1) оценка возможности трудоустройства гражданина на постоянное рабочее место после окончания периода временного трудоустройства - при отборе работодателей для организации временного трудоустройства;

2) внесение при согласии работодателя на подбор из числа временно трудоустроенных безработных граждан, работников для замещения постоянных рабочих мест в проект договора соответствующих обязательств работодателя - при подготовке проекта договора;

3) внесение сведений о возможности трудоустройства на постоянное рабочее место после окончания временного трудоустройства - при внесении в Регистр сведений о свободных рабочих местах (вакантных должностях) для временного трудоустройства граждан на основании заключенного договора.

Административные процедуры (действия), предусмотренные подпунктами 1-3 подпункта 3.1.2.3 настоящего Административного регламента, осуществляются работником центра занятости населения в целях подготовки и организации временного трудоустройства безработных граждан и не входят в срок предоставления безработному гражданину государственной услуги.

Максимальная продолжительность осуществления административной процедуры составляет 15 минут.

3.1.3.4. Критерии принятия решений.

Критерием принятия решения является наличие в программно-техническом комплексе сведений о свободных рабочих местах (вакантных должностях) для временного трудоустройства несовершеннолетних граждан.

3.1.3.5. Результат административной процедуры и порядок передачи результата, который может совпадать с юридическим фактом, являющимся основанием для начала исполнения следующей административной процедуры:

результатом выполнения административной процедуры является получение направления для участия во временном трудоустройстве или выписки из Регистра об отсутствии вариантов временного трудоустройства.

3.1.3.6. Способ фиксации результата выполнения административной процедуры, в том числе в электронной форме, содержащий указание на формат обязательного отображения административной процедуры, в том числе в электронных системах:

Работник Центра занятости фиксирует результат выполнения административной процедуры в программно-техническом комплексе.

3.1.4. Направление граждан к работодателю для временного трудоустройства.

3.1.4.1. Юридические факты, являющиеся основанием для начала административной процедуры:

основанием для начала выполнения административной процедуры является решение о предоставлении государственной услуги по временному трудоустройству гражданина.

3.1.4.2. Сведения о должностном лице, ответственном за выполнение каждого административного действия, входящего в состав административной процедуры:

работник Центра занятости населения.

3.1.4.3. Содержание каждого административного действия, входящего в состав административной процедуры, продолжительность и (или) максимальный срок его выполнения.

Государственная услуга в части направления граждан к работодателю для временного трудоустройства, помимо административных процедур (действий), указанных в пунктах 3.1.2.3 или 3.1.3.3 настоящего Административного регламента, включает следующие административные процедуры (действия):

1) работник Центра занятости населения задает параметры поиска сведений о гражданине, в отношении которого принято решение о предоставлении государственной услуги, в программно-техническом комплексе, содержащем Регистр, и находит соответствующие бланки учётной документации в электронном виде, осуществляет анализ сведений о гражданине, внесённых в Регистр на основании документов, предъявленных при регистрации в целях поиска подходящей работы в Центре занятости населения, для определения вариантов временного трудоустройства в соответствии с законодательством о занятости населения с учётом наличия или отсутствия сведений о:

профессии (специальности), должности, виде деятельности;

уровне профессиональной подготовки и квалификации, опыте и навыках работы;

рекомендуемом характере и условиях труда, содержащихся в ИПРА;

Работник центра занятости населения извлекает из текущего архива Центра занятости населения личное дело заявителя.

2) работник Центра занятости населения информирует гражданина о:

порядке, условиях и сроках временного трудоустройства граждан;

правовых последствиях в случае отказа от вариантов временного трудоустройства;

порядке и условиях оказания материальной поддержки в период временного трудоустройства граждан;

3) работник Центра занятости населения проводит подбор гражданину вариантов временного трудоустройства исходя из сведений, содержащихся в программно-технических комплексов в Регистре о свободных рабочих местах (вакантных должностях) для временного трудоустройства граждан на основании заключённых договоров;

4) работник Центра занятости населения при наличии в Регистре, содержащем сведения о свободных рабочих местах (вакантных должностях), вариантов временного трудоустройства осуществляет вывод на печатающее устройство перечня и предлагает его гражданину;

Гражданин осуществляет выбор варианта временного трудоустройства из предложенного перечня и выражает свое согласие на направление для участия во временном трудоустройстве.

Гражданин имеет право выбрать несколько вариантов временного трудоустройства из предложенного работником Центра занятости населения перечня.

5) работник Центра занятости населения по телефону согласовывает с работодателем направление гражданина на собеседование, выводит на печатающее устройство и выдает гражданину направление на работу, оформленное в соответствии с Приложением № 4 к настоящему Административному регламенту;

6) работник Центра занятости населения на основании выбранных гражданином вариантов работ временного характера по согласованию с ним оформляет не более двух направлений для участия во временном трудоустройстве одновременно;

Работник Центра занятости населения выводит на печатающее устройство и выдает гражданину направления для временного трудоустройства, оформленные в соответствии с Приложением № 4 к настоящему Административному регламенту.

Гражданин подтверждает факт получения направлений для участия во временном трудоустройстве (при наличии вариантов временного трудоустройства) своей подписью в соответствующем бланке учётной документации.

7) работник Центра занятости населения информирует гражданина о необходимости предоставления в Центр занятости населения выданного направления на работу с отметкой работодателя и срочного трудового договора в случае его заключения;

8) в случае отказа безработного гражданина, для которого работа временного характера является подходящей работой, от временного трудоустройства работник Центра занятости населения принимает решение о приостановке выплаты пособия по безработице в соответствии с Административным регламентом Агентства по развитию человеческого потенциала и трудовых ресурсов Ульяновской области предоставления государственной услуги по осуществлению социальных выплат гражданам, признанным в установленном порядке безработными;

9) работник Центра занятости населения вносит результат выполнения административных процедур (действий), предусмотренных подпунктами 1-8 настоящего пункта в Регистр.

Максимальная длительность административных действий не должна превышать 15 минут.

3.1.4.4. Критерии принятия решений.

Критерием принятия решения является наличие в Регистре сведений о свободных рабочих местах (вакантных должностях) для временного трудоустройства.

3.1.4.5. Результат административной процедуры и порядок передачи результата, который может совпадать с юридическим фактом, являющимся основанием для начала исполнения следующей административной процедуры:

результатом выполнения административной процедуры является выдача гражданину направления на временное трудоустройство или выписки из Регистра об отсутствии вариантов временного трудоустройства.

3.1.4.6. Способ фиксации результата выполнения административной процедуры, в том числе в электронной форме, содержащий указание на формат обязательного отображения административной процедуры, в том числе в электронных системах:

работник Центра занятости населения фиксирует результат выполнения административной процедуры в программно-техническом комплексе.

3.1.5. Предоставление государственной услуги при последующих обращениях гражданина.

3.1.5.1. Юридические факты, являющиеся основанием для начала административной процедуры:

основанием для начала предоставления государственной услуги при последующих обращениях является личное посещение гражданином центра занятости населения.

3.1.5.2. Содержание каждого административного действия, входящего в состав административной процедуры, продолжительность и (или) максимальный срок его выполнения.

Административная процедура при последующих обращениях гражданина включает следующие административные действия:

1) работник Центра занятости населения проверяет наличие документов, указанных в пункте 2.6.1 настоящего Административного регламента;

2) работник Центра занятости населения вносит в Регистр сведения о результате посещения работодателя по направлению на временное трудоустройство, выданное при предыдущем посещении Центра занятости населения;

3) в случае отказа работодателя во временном трудоустройстве гражданину по направлению, выданному при предыдущем посещении Центра занятости населения, работник Центра занятости населения осуществляет административные процедуры, предусмотренные подпунктами 3-9 пункта 3.1.4.3 настоящего Административного регламента;

В случае временного трудоустройства гражданина по направлению, выданному при предыдущем посещении Центра занятости населения, работник Центра занятости населения осуществляет снятие гражданина с регистрационного учета в связи с трудоустройством на работу временного характера, фиксирует результат заполнения варианта временного трудоустройства в регистре работодателей, а также информирует гражданина о том, что:

в период временного трудоустройства он считается занятым;

в период временного трудоустройства он может обращаться в Центр занятости населения для получения иных государственных услуг в сфере содействия занятости;

срочный трудовой договор о временном трудоустройстве может быть расторгнут досрочно.

4) работник Центра занятости населения принимает решение об оказании гражданину материальной поддержки в период временного трудоустройства в случае его временного трудоустройства по направлению, выданному при предыдущем посещении Центра занятости населения;

5) работник Центра занятости населения назначает гражданину материальную поддержку в период временного трудоустройства в случае принятия положительного решения об её оказании;

6) работник Центра занятости населения осуществляет перечисление материальной поддержки гражданину в период временного трудоустройства при получении от работодателей сведений, подтверждающих участие гражданина во временном трудоустройстве;

7) работник Центра занятости населения осуществляет внесение результатов выполнения административных процедур, предусмотренных подпунктами 4-6 настоящего пункта, в Регистр;

8) работник Центра занятости населения информирует гражданина о возможности поиска подходящей работы, включая временное трудоустройство, при последующих обращениях гражданина в Центр занятости населения.

Административные процедуры (действия), предусмотренные подпунктами 4-8 пункта 3.1.5.2. настоящего Административного регламента, не входят в срок предоставления безработному гражданину государственной услуги. Максимальная длительность административных действий не должна превышать 15 минут.

3.1.5.3. Критерии принятия решений.

Критерием принятия решения является наличие результатов собеседования с работодателями по выданным ранее направлениям.

3.1.5.4. Результат административной процедуры и порядок передачи результата, который может совпадать с юридическим фактом, являющимся основанием для начала исполнения следующей административной процедуры:

результатом выполнения административной процедуры является выдача гражданину направления на временное трудоустройство или выписки из Регистра об отсутствии вариантов временного трудоустройства.

3.1.5.5. Способ фиксации результата выполнения административной процедуры, в том числе в электронной форме, содержащий указание на формат обязательного отображения административной процедуры, в том числе в электронных системах:

работник Центра занятости населения фиксирует результат выполнения административной процедуры в программно-техническом комплексе.

4. Формы контроля за исполнением Административного регламента

4.1. Порядок осуществления текущего контроля за соблюдением и исполнением ответственными должностными лицами, государственными служащими положений административного регламента и иных нормативных правовых актов, устанавливающих требования к предоставлению государственной услуги, а также принятием решений ответственными лицами.

4.1.1. Текущий контроль за соблюдением и исполнением работником Центра занятости населения положений настоящего Административного регламента, иных нормативных правовых актов, устанавливающих требования к предоставлению государственной услуги, осуществляется директором Центра занятости населения либо заместителем директора Центра занятости населения.

4.1.2. Текущий контроль за предоставлением работником Центра занятости населения государственной услуги осуществляется на постоянной основе и фиксируется в журнале учёта Центра занятости населения.

4.2. Порядок и периодичность осуществления плановых и внеплановых проверок полноты и качества предоставления государственной услуги, в том числе порядок и формы контроля за полнотой и качеством предоставления государственной услуги.

4.2.1. В целях осуществления контроля за соблюдением и исполнением положений настоящего Административного регламента, иных нормативных правовых актов, устанавливающих требования к предоставлению государственной услуги, Агентство проводит проверки по полноте и качеству предоставления государственной услуги Центром занятости населения в рамках исполнения полномочия по надзору и контролю за обеспечением государственных гарантий в области содействия занятости населения, за исключением государственных гарантий в части социальной поддержки безработных граждан.

Проверки полноты и качества предоставления государственной услуги осуществляются на основании распоряжения Агентства.

4.2.2. Проверки могут быть плановыми (осуществляться на основании утверждённого распоряжением плана проверок Агентства) и внеплановыми.

Плановые проверки проводятся с периодичностью один раз в два года.

Внеплановые проверки проводятся в связи с проверкой устранения ранее выявленных нарушений, а также в случае жалоб на действия (бездействие) работника Центра занятости населения.

При проверке могут рассматриваться все вопросы, связанные с предоставлением государственной услуги, или отдельный вопрос, связанный с предоставлением государственной услуги.

Для проведения проверок по обращениям, поступившим в Агентство, по решению руководителя Агентства формируется комиссия, в состав которой включаются государственные гражданские служащие Агентства. Результаты проверки оформляются в виде справки, в которой отмечаются выявленные недостатки и нарушения или факт их отсутствия. Справка подписывается председателем и членами комиссии, с одной стороны, и директором (лицом, исполняющим его обязанности) Центра занятости населения, с другой стороны, для представления ее руководителю Агентства.

4.2.3. Плановые проверки осуществляются по следующим направлениям:

организация работы по предоставлению государственной услуги;

полнота и качество предоставления государственной услуги;

осуществление текущего контроля за предоставлением государственной услуги.

Проверки также могут носить тематический характер.

При проверке могут рассматриваться все вопросы, связанные с предоставлением государственной услуги.

Проверки проводятся с целью выявления и устранения нарушений при предоставлении государственной услуги.

4.3. Ответственность должностных лиц, государственных служащих за решения и действия (бездействие), принимаемые (осуществляемые) в ходе предоставления государственной услуги.

4.3.1. Должностное лицо несёт административную ответственность за нарушение порядка предоставления государственной услуги в соответствии со статьёй 25 Кодекса Ульяновской области об административных правонарушениях.

4.3.2. Работник Центра занятости населения несёт персональную ответственность за предоставление государственной услуги, соблюдение сроков и порядка назначения пособия.

4.3.3. Персональная ответственность работника Центра занятости населения определяется в его должностной инструкции в соответствии с требованиями законодательства Российской Федерации.

4.3.4. Перечень лиц, осуществляющих надзор и контроль за предоставлением государственной услуги, устанавливается внутренними распорядительными документами (приказами) Агентства.

4.4. Положения, характеризующие требования к порядку и формам контроля за предоставлением государственной услуги, в том числе со стороны граждан, их объединений и организаций.

4.4.1. Порядок и формы контроля за предоставлением государственной услуги должны отвечать требованиям непрерывности и действенности (эффективности).

Агентство осуществляет анализ результатов проведённых проверок предоставления государственной услуги в целях выявления причин нарушений и принятия мер по их устранению и недопущению.

4.4.2. Контроль за предоставлением государственной услуги со стороны граждан (объединений, организаций) осуществляется в порядке и формах, установленных законодательством Российской Федерации.

5. Досудебный (внесудебный) порядок обжалования решений и действий (бездействия) органа исполнительной власти, предоставляющего государственную услугу, а также его должностных лиц, государственных служащих

5.1. Информация для заявителя о его праве подать жалобу на решение и (или) действие (бездействие) органа исполнительной власти и (или) его должностных лиц, государственных служащих при предоставлении государственной услуги (далее - жалоба).

Заявители имеют право подать жалобу на решение и действие (бездействие) должностного лица Центра занятости населения.

5.2. Предмет жалобы.

Заявитель может обратиться с жалобой в том числе в следующих случаях:

1) нарушение срока регистрации запроса заявителя о предоставлении государственной услуги;

2) нарушение срока предоставления государственной услуги;

3) требование у заявителя документов, не предусмотренных нормативными правовыми актами Российской Федерации, нормативными правовыми актами субъектов Российской Федерации, муниципальными правовыми актами для предоставления государственной услуги;

4) отказ в приёме документов, предоставление которых предусмотрено нормативными правовыми актами Российской Федерации, нормативными правовыми актами Ульяновской области для предоставления государственной услуги, у заявителя;

5) отказ в предоставлении государственной услуги, если основания отказа не предусмотрены федеральными законами и принятыми в соответствии с ними иными нормативными правовыми актами Российской Федерации, нормативными правовыми актами Ульяновской области;

6) затребование с заявителя при предоставлении государственной услуги платы, не предусмотренной нормативными правовыми актами Российской Федерации, нормативными правовыми актами Ульяновской области;

7) отказ Центра занятости населения, предоставляющего государственную услугу, должностного лица Центра занятости населения, предоставляющего государственную услугу, в исправлении допущенных опечаток и ошибок в выданных в результате предоставления государственной услуги документах либо нарушение установленного срока таких исправлений.

5.3. Органы государственной власти и уполномоченные на рассмотрение жалобы должностные лица, которым может быть направлена жалоба.

Жалобы на решение и (или) действие (бездействие) работников Центра занятости населения рассматриваются директором Центра занятости населения либо лицом, исполняющим его обязанности.

Жалобы на решение и (или) действие (бездействие) директора Центра занятости населения либо лица, исполняющего его обязанности, рассматриваются руководителем Агентства либо лицом, исполняющим его обязанности.

Жалобы на решение и (или) действие (бездействие) руководителя Агентства либо лица, исполняющего его обязанности, рассматриваются Правительством Ульяновской области в порядке, предусмотренном законодательством Ульяновской области.

5.4. Порядок подачи и рассмотрения жалобы:

5.4.1. Жалоба подаётся в письменной форме на бумажном носителе, в электронной форме на имя директора Центра занятости населения, предоставляющему государственную услугу. Жалобы на решения, принятые директором Центра занятости населения, предоставляющего государственную услугу, подаются в Агентство.

Сотрудник приёмной Центра занятости населения и (или) Агентство регистрирует жалобу в системе делопроизводства в день его получения, передаёт жалобу директору Центра занятости и (или) руководителю Агентства.

5.4.2. Жалоба может быть направлена по почте, через МФЦ, с использованием информационно-телекоммуникационной сети «Интернет», официального сайта Агентства, предоставляющего государственную услугу, Единого портала либо Регионального портала, а также может быть принята при личном приёме заявителя.

5.4.3. Жалоба должна содержать:

1) наименование Центра занятости населения, предоставляющего государственную услугу, должностного лица, предоставляющего государственную услугу, либо государственного служащего, решения и (или) действия (бездействие) которых обжалуются;

2) фамилию, имя, отчество (последнее - при наличии), сведения о месте жительства заявителя - физического лица либо наименование, сведения о месте нахождения заявителя - юридического лица, а также номер (номера) контактного телефона, адрес (адреса) электронной почты (при наличии) и почтовый адрес, по которым должен быть направлен ответ заявителю;

3) сведения об обжалуемых решениях и (или) действиях (бездействии) Центра занятости населения, предоставляющего государственную услугу, должностного лица органа, предоставляющего государственную услугу, либо государственного служащего;

4) доводы, на основании которых заявитель не согласен с решением и (или) действием (бездействием) Центра занятости населения, предоставляющего государственную услугу, должностного лица органа, предоставляющего государственную услугу, либо государственного служащего.

Заявителем могут быть представлены документы (при наличии), подтверждающие доводы заявителя, либо их копии.

5.5. Сроки рассмотрения жалобы:

Жалоба, поступившая в Центр занятости населения или Агентство, подлежит рассмотрению должностным лицом, наделенным полномочиями по рассмотрению жалоб, в течение пятнадцати рабочих дней со дня её регистрации, а в случае обжалования отказа Центра занятости населения, должностного лица Центра занятости населения, в приёме документов у заявителя либо в исправлении допущенных опечаток и ошибок или в случае обжалования нарушения установленного срока таких исправлений - в течение пяти рабочих дней со дня её регистрации, если иной срок не установлен Правительством Российской Федерации.

5.6. Результат рассмотрения жалобы:

По результатам рассмотрения жалобы должностное лицо, уполномоченное на рассмотрение жалобы, выносит одно из следующих решений:

1) удовлетворяет жалобу, в том числе в форме отмены принятого решения, исправления допущенных Центром занятости населения, предоставляющим государственную услугу, опечаток и ошибок в выданных в результате предоставления государственной услуги документах, возврата заявителю денежных средств, взимание которых не предусмотрено нормативными правовыми актами Российской Федерации, нормативными правовыми актами Ульяновской области, а также в иных формах;

2) отказывает в удовлетворении жалобы.

Не позднее дня, следующего за днём принятия решения, указанного в пункте 5.6., заявителю в письменной форме и по желанию заявителя в электронной форме направляется мотивированный ответ о результатах рассмотрения жалобы.

В случае установления в ходе или по результатам рассмотрения жалобы признаков состава административного правонарушения или преступления должностное лицо, наделенное полномочиями по рассмотрению жалоб в соответствии с подпунктом 1 пункта 5.6., незамедлительно направляет имеющиеся материалы в органы прокуратуры.

5.7. Порядок информирования заявителя о результатах рассмотрения жалобы.

Должностное лицо Центра занятости населения и (или) Агентства, рассматривавший жалобу, уведомляет заявителя о результатах рассмотрения жалобы и принятом решении и действиях, проведённых в соответствии с принятым решением, не позднее дня, следующего за днём принятия решения, указанного в пункте 5.6 настоящего административного регламента путём направления мотивированного ответа в письменной форме на почтовый адрес, указанный в жалобе и по желанию заявителя в электронной форме.

5.8. Порядок обжалования решения по жалобе.

Если причины, по которым ответ по существу поставленных в жалобе вопросов не мог быть дан, в последующем были устранены, заявитель вправе вновь обратиться в Центр занятости населения и (или) Агентство.

При повторном обращении с жалобой дополнительное рассмотрение разрешённых жалоб проводится в случае выявления новых обстоятельств или изменения нормативного правового регулирования в сфере, касающейся решения вопроса, вызывающего указанные жалобы.

Заявитель вправе обжаловать действия (бездействия) работников и должностных лиц Центра занятости населения по предоставлению государственной услуги и решение, принятое по результатам рассмотрения по его жалобе в соответствии с законодательством Российской Федерации.

Порядок подачи, порядок рассмотрения и порядок разрешения обращений, направляемых в суды, определяется законодательством Российской Федерации.

5.9. Право заявителя на получение информации и документов, необходимых для обоснования и рассмотрения жалобы.

Заявитель по письменному запросу имеет право на получение в Центре занятости населения и (или) Агентстве информации и документов, необходимых для обоснования и рассмотрения жалобы, а также информации о результатах рассмотрения жалобы в случае неполучения ответа в установленный срок.

При этом документы, ранее поданные заявителям, выдаются по его просьбе в виде выписок или копий.

5.10. Способы информирования заявителей о порядке подачи и рассмотрения жалобы.

Информация о порядке подачи и рассмотрения жалобы сообщается заявителю путём:

размещения с основной информацией о порядке предоставления государственной услуги Центром занятости населения, указанной в разделе 1 настоящего Административного регламента;

при личном устном или письменном обращении заявителя в приёмную Центра занятости населения и (или) Агентства с использованием средств почтовой и телефонной связи.

ПРИЛОЖЕНИЕ № 1
к Административному регламенту предоставления государственной услуги
по организации временного трудоустройства несовершеннолетних граждан в возрасте
от 14 до 18 лет в свободное от учебы время, безработных граждан,
испытывающих трудности в поиске работы, безработных граждан
в возрасте от 18 до 20 лет, имеющих среднее профессиональное образование
и ищущих работу впервые, утверждённому приказом Агентства
по развитию человеческого потенциала и трудовых ресурсов Ульяновской области
от 18 октября 2016 г. № 32-п

Сведения о местонахождении, контактных телефонах, официальных сайтах, адресах электронной почты Агентства по развитию человеческого потенциала и трудовых ресурсов Ульяновской области

№ п/п	Название	Адрес	Телефон	Сайт ,E-mail	График работы
1.	Агентство по развитию человеческого потенциала и трудовых ресурсов Ульяновской области	432980, г. Ульяновск, ул. Кузнецова, д. 5а	(8422) 41-72-01, факс - (8422) 42-12-39	сайт: www.ulyanovsk-zan.ru rempex@mv.ru	понедельник - пятница 9.00 - 18.00, выходной: суббота и воскресенье
2.	Областное государственное казённое учреждение Центр занятости населения города Ульяновска	432006, Россия, г. Ульяновск, ул. Локомотивная, 7	8(8422)35-71-76	gcznasu@mv.ru	понедельник, среда, пятница: 8.00-17.00, вторник: 11.00-20.00, четверг: 10.00-19.00, выходной: суббота и воскресенье
3..	Железнодорожный районный отдел областного государственного казённого учреждения Центр занятости населения г.Ульяновска	432035, Россия, г. Ульяновск, ул. Героев Свири,10	8(8422)36-33-43	gelczn@mv.ru	понедельник, среда, пятница: 8.00-17.00, вторник: 11.00-20.00, четверг: 10.00-19.00, выходной: суббота и воскресенье
4..	Заволжский районный отдел областного государственного казённого учреждения Центр занятости населения г.Ульяновска	432010, Россия, г.Ульяновск, ул. Тельмана, 36	8(8422)55-07-48	zavczn@mv.ru	понедельник, среда, пятница: 8.00-17.00, вторник: 11.00-20.00, четверг: 10.00-19.00, выходной: суббота и воскресенье
5.	Засвияжский районный отдел областного государственного казённого учреждения Центр занятости населения г.Ульяновска	432008, Россия, г.Ульяновск, ул. Орская, 1.	8(8422) 34-09-89	zasvczn@mv.ru	понедельник, среда, пятница: 8.00-17.00, вторник: 11.00-20.00, четверг: 10.00-19.00, выходной: суббота и воскресенье
6.	Ленинский районный отдел областного государственного казённого учреждения Центр занятости населения г.Ульяновска	432071, Россия, г.Ульяновск, ул. К. Маркса,13/2.	8(8422) 41-27-09	lenczn@mv.ru	понедельник, среда, пятница: 8.00-17.00, вторник: 11.00-20.00, четверг: 10.00-19.00, выходной: суббота и воскресенье
7.	Областное государственное казённое учреждение Центр занятости населения города Димитровграда	433508, Россия, Ульяновская обл., г. Димитровград, ул. Куйбышева, 213	8(84235)2-64-71	czandgrad@yandex.ru	понедельник, среда, пятница: 8.00-17.00, вторник: 11.00-20.00, четверг: 10.00-19.00, выходной: суббота и воскресенье
8.	Областное государственное казённое учреждение Центр занятости населения Барышского района	433750, Россия, Ульяновская обл., г.Барыш, ул. Красноармейская,45	(842 53)2-13-62	bar-czn@yandex.ru	понедельник, среда, пятница: 8.00-17.00, вторник: 11.00-20.00, четверг: 10.00-19.00, выходной: суббота и воскресенье
9.	Областное государственное казённое учреждение Центр занятости населения Вешкаймского района	433100, Россия, Ульяновская обл., п.г.т. Вешкайма, ул. 40 лет Октября, 53	8(84243) 2-28-56	veshk-czn@mv.ru	понедельник, среда, пятница: 8.00-17.00, вторник: 11.00-20.00, четверг: 10.00-19.00, выходной: суббота и воскресенье
10.	Областное государственное казённое учреждение Центр занятости населения Инзенского района	433030, Россия, Ульяновская обл., г.Инза, ул. Яна Лациса, 64	8(84241) 2-50-97	inza-czn@mv.ru	понедельник, среда, пятница: 8.00-17.00, вторник: 11.00-20.00, четверг: 10.00-19.00, выходной: суббота и воскресенье
11.	Областное государственное казённое учреждение Центр занятости населения Базарносызганского района	433700, Россия, Ульяновская обл., р.п.Базарный Сызган, ул.Советская, 82	8(84240) 2-11-79	bazs-czn@mv.ru	понедельник, среда, пятница: 8.00-17.00, вторник: 11.00-20.00, четверг: 10.00-19.00, выходной: суббота и воскресенье
12.	Областное государственное казённое учреждение Центр занятости населения Карсунского района	433210, Россия, Ульяновская обл., р.п. Карсун, ул. Гусева, 6	8(84246) 2-50-31	kar-czn@mv.ru	понедельник, среда, пятница: 8.00-17.00, вторник: 11.00-20.00, четверг: 10.00-19.00, выходной: суббота и воскресенье
13.	Областное государственное казённое учреждение Центр занятости населения Кузоватовского района	433760, Россия, Ульяновская обл., р.п. Кузоватово, ул. Октябрьская, 10	8(84237) 2-36-44	kuz-czn@rambler.ru	понедельник, среда, пятница: 8.00-17.00, вторник: 11.00-20.00, четверг: 10.00-19.00, выходной: суббота и воскресенье
14.	Областное государственное казённое учреждение Центр занятости населения Майнского района	433130, Россия, Ульяновская обл., р.п. Майна, ул. Советская, 9	8(84244) 2-10-10	majna-czn@mv.ru	понедельник, среда, пятница: 8.00-17.00, вторник: 11.00-20.00, четверг: 10.00-19.00, выходной: суббота и воскресенье
15.	Областное государственное казённое учреждение Центр занятости населения Николаевского района	433810, Россия, Ульяновская обл., р.п. Николаевка, ул. Коммунальная, 10	8(84247) 2-14-36	nik-czn@mv.ru	понедельник, среда, пятница: 8.00-17.00, вторник: 11.00-20.00, четверг: 10.00-19.00, выходной: суббота и воскресенье
16.	Областное государственное казённое учреждение Центр занятости населения Новомалыклинского района	433560, Россия, Ульяновская обл., с. Новая Малыкла, ул.Кооперативная, 47	8(84232)2-21-37	novmal-czn@mv.ru	понедельник, среда, пятница: 8.00-17.00, вторник: 11.00-20.00, четверг: 10.00-19.00, выходной: суббота и воскресенье
17.	Областное государственное казённое учреждение Центр занятости населения Новоспасского района	433870, Россия, Ульяновская обл., р.п. Новоспасское, ул. Мира, 19	8(84238) 2-34-67	cznnov@rambler.ru	понедельник, среда, пятница: 8.00-17.00, вторник: 11.00-20.00, четверг: 10.00-19.00, выходной: суббота и воскресенье
18.	Областное государственное казённое учреждение Центр занятости населения Павловского района	433970, Россия, Ульяновская обл., р.п. Павловка, ул. Калинина, 24	8(84248) 2-15-45	pavlczn@yandex.ru	понедельник, среда, пятница: 8.00-17.00, вторник: 11.00-20.00, четверг: 10.00-19.00, выходной: суббота и воскресенье
19.	Областное государственное казённое учреждение Центр занятости населения Радищевского района	433910, Россия, Ульяновская обл., р.п. Радищево, ул. Кооперативная, 5	8(84239) 2-21-21	rad-czn@mv.ru	понедельник, среда, пятница: 8.00-17.00, вторник: 11.00-20.00, четверг: 10.00-19.00, выходной: суббота и воскресенье
20.	Областное государственное казённое учреждение Центр занятости населения Сенгилеевского района	433380, Россия, Ульяновская обл., г. Сенгилей, ул. Ленина, 38	8(84233) 2-24-54	sengczn@mail.mv.ru	понедельник, среда, пятница: 8.00-17.00, вторник: 11.00-20.00, четверг: 10.00-19.00, выходной: суббота и воскресенье
21.	Областное государственное казённое учреждение Центр занятости населения Старокулаткинского района	433940, Россия, Ульяновская обл., р.п. Старая Кулатка, ул. Пионерская,12	8(84249) 2-28-74	stkul-czn@mv.ru	понедельник, среда, пятница: 8.00-17.00, вторник: 11.00-20.00, четверг: 10.00-19.00, выходной: суббота и воскресенье
22.	Областное государственное казённое учреждение Центр занятости населения Старомайнского района	433460, Россия, Ульяновская обл., р.п. Старая Майна, ул. Калинина, 57	8(84230) 2-29-06	centerzan@mv.ru	понедельник, среда, пятница: 8.00-17.00, вторник: 11.00-20.00, четверг: 10.00-19.00, выходной: суббота и воскресенье
23.	Областное государственное казённое учреждение Центр занятости населения Сурского района	432240, Россия, Ульяновская обл., р.п. Сурское, ул. Хазова, 38	8(84242)2-12-52	cznsur@mail.ru	понедельник, среда, пятница: 8.00-17.00, вторник: 11.00-20.00, четверг: 10.00-19.00, выходной: суббота и воскресенье
24.	Областное государственное казённое учреждение Центр занятости населения Тереньгульского района	433360, Россия, Ульяновская обл., р.п. Теренька, ул. Евстифеева, 9	8(84234)2-17-36	ter-czn@mv.ru	понедельник, среда, пятница: 8.00-17.00, вторник: 11.00-20.00, четверг: 10.00-19.00, выходной: суббота и воскресенье
25.	Областное государственное казённое учреждение Центр занятости населения Ульяновского района	433310, Россия, Ульяновская обл., р.п. Ишеевка, ул.Новокомбинатовская, 1- 181	8(84254) 2-08-20	ish-czn@mv.ru	понедельник, среда, пятница: 8.00-17.00, вторник: 11.00-20.00, четверг: 10.00-19.00, выходной: суббота и воскресенье
26.	Областное государственное казённое учреждение Центр занятости населения города Новоульяновска	433300, Россия, Ульяновская обл., г. Новоульяновск, ул. Ульяновская, 29	8(84255) 7-24-93	novoul-czn@mv.ru	понедельник, среда, пятница: 8.00-17.00, вторник: 11.00-20.00, четверг: 10.00-19.00, выходной: суббота и воскресенье
27.	Областное государственное казённое учреждение Центр занятости населения Цильнинского района	433610, Россия, Ульяновская обл., с. Большое Нагаткино, ул. Садовая, 36а	8(84245) 2-16-72	cilna-czn@mv.ru	понедельник, среда, пятница: 8.00-17.00, вторник: 11.00-20.00, четверг: 10.00-19.00, выходной: суббота и воскресенье
28.	Областное государственное казённое учреждение Центр занятости населения Чердаклинского района	433400, Россия, Ульяновская обл., р.п. Чердаклы, ул. Советская, 43	8(84231) 2-16-74	cherd-czn@mv.ru	понедельник, среда, пятница: 8.00-17.00, вторник: 11.00-20.00, четверг: 10.00-19.00, выходной: суббота и воскресенье

График (режим) работы территориально обособленных структурных подразделений областного государственного казённого учреждения «Корпорация развития интернет-технологий - многофункциональный центр предоставления государственных и муниципальных услуг в Ульяновской области», в котором осуществляется приём заявлений от заявителей о предоставлении государственной услуги

г. Ульяновск, ул. Л.Толстого, 36 /9 8 (8422) 27-40-27
тел. (8-422)-27-40-27, www.mfc.ulgov.ru
время работы: понедельник-суббота с 9-00 до 20.00

г. Ульяновск, пр-т Созидателей, д.116, 8(8422)27-40-27

г. Ульяновск, ул. Промышленная, д. 54, 8(8422)27-40-27

г. Ульяновск, ул. Локомотивная, д.85, 8(8422)27-40-27
Ульяновская обл., Ульяновский район, г. Новоульяновск, ул. Ульяновская, 18, 8(84255)7-51-21, mfc_rayon@ulregion.ru
Ульяновская обл., р.п. Базарный Сызган, пл. Советская, 1 8(84240)2-12-54, mfc_rayon@ulregion.ru
Ульяновская обл., г. Барыш, ул. Радищева, д.88 В, 8(84253)2-33-03 mfc_rayon@ulregion.ru
Ульяновская обл., р.п. Вешкайма, ул. Комсомольская, д. 8, 8(84243)2-13-81 mfc_rayon@ulregion.ru
Ульяновская обл., г.Инза, ул. Труда, д.28 А, 8(84241)2-54-05, mfc_rayon@ulregion.ru
Ульяновская обл., р.п.Карсун, ул. Куйбышева, д.40, 8(84246)2-44-65 mfc_rayon@ulregion.ru
Ульяновская обл., р.п. Кузоватово, пер. Заводской, д.16, 8(84237)2-31-06 mfc_rayon@ulregion.ru
Ульяновская обл., р.п.Майна, ул.Чапаева, д.1, 8(84244)2-17-37 mfc_rayon@ulregion.ru
Ульяновская обл., г.Димитровград, пр-т Ленина, д. 16 А, 8(84235)3-14-71 mfc_rayon@ulregion.ru
Ульяновская обл., г.Димитровград, ул. Октябрьская, д. 64, 8(84235)7-71-26 mfc_rayon@ulregion.ru

Ульяновская обл., р.п.Николаевка, пл.Ленина, д.3, 8(84247)2-18-04 mfc_rayon@ulregion.ru
Ульяновская обл., р.п. Новая Малыкла, ул. Кооперативная, д. 26, 8(84232)2-21-87 mfc_rayon@ulregion.ru
Ульяновская обл., р.п.Новоспасское, ул. Мира, д.25, 8(84238)2-24-50 mfc_rayon@ulregion.ru
Ульяновская обл., р.п.Павловка, ул. Калинина 24, 8(84248)2-20-57 mfc_rayon@ulregion.ru
Ульяновская обл., р.п. Радищево, пл.50 лет ВЛКСМ, 14 8(84239)2-27-93 mfc_rayon@ulregion.ru
Ульяновская обл., г.Сенгилей, ул. Советская, д.1, 8(84233)2-29-28 mfc_rayon@ulregion.ru
Ульяновская обл., р.п. Старая Кулатка, ул. Пионерская д. 30, 8(84249)2-13-14 mfc_rayon@ulregion.ru

Ульяновская обл., р.п. Ст. Майна, ул. Строителей, д.3, 8(84230)2-14-93 mfc_rayon@ulregion.ru
Ульяновская обл., р.п.Сурское, ул.Советская, д.25, 8(84242)2-13-03 mfc_rayon@ulregion.ru
Ульяновская обл., р.п.Теренька, ул. Евстифеева, д.3, 8(84234)2-25-20 mfc_rayon@ulregion.ru

Ульяновская обл., р.п. Ишеевка, ул. Ленина, д. 32 , 8(84254)2-11-24 mfc_rayon@ulregion.ru

Ульяновская обл., с.Большое Нагаткино, ул. Куйбышева, д. 10, 8(84245)2-24-34 mfc_rayon@ulregion.ru

Ульяновская обл., р.п. Чердаклы, ул. Первомайская, д.29, 8(84231) 2-12-52, mfc_rayon@ulregion.ru

График работы областного государственного казённого учреждения «Корпорация развития интернет-технологий - многофункциональный центр предоставления государственных и муниципальных услуг в Ульяновской области»

понедельник	09.00 - 20.00 (без обеда)
вторник	09.00 - 20.00 (без обеда)
среда	09.00 - 20.00 (без обеда)
четверг	09.00 - 20.00 (без обеда)
пятница	09.00 - 20.00 (без обеда)
суббота	09.00 - 20.00 (без обеда)
воскресенье, праздничные дни	выходной день

ПРИЛОЖЕНИЕ № 2
к Административному регламенту предоставления государственной услуги по организации временного трудоустройства несовершеннолетних граждан в возрасте от 14 до 18 лет в свободное от учебы время, безработных граждан, испытывающих трудности в поиске работы, безработных граждан в возрасте от 18 до 20 лет, имеющих среднее профессиональное образование и ищущих работу впервые, утверждённому приказом Агентства по развитию человеческого потенциала и трудовых ресурсов Ульяновской области от 18 октября 2016 г. № 32-п
(форма заявления утверждена приказом Министерства труда и социальной защиты РФ от 26 февраля 2015 г. N 125н)

Заявление о предоставлении государственной услуги по организации временного трудоустройства несовершеннолетних граждан в возрасте от 14 до 18 лет в свободное от учебы время, безработных граждан, испытывающих трудности в поиске работы, безработных граждан в возрасте от 18 до 20 лет из числа выпускников образовательных организаций среднего профессионального образования, ищущих работу впервые

Я, _____,
(фамилия, имя, отчество гражданина)
прошу предоставить государственную услугу по организации временного трудоустройства:
(нужное подчеркнуть):
несовершеннолетних граждан в возрасте от 14 до 18 лет в свободное от учебы время;
безработных граждан, испытывающих трудности в поиске работы;
безработных граждан в возрасте от 18 до 20 лет из числа выпускников образовательных организаций среднего профессионального образования, ищущих работу впервые.
« ____» _____ 20____ г. _____
(подпись)

ПРИЛОЖЕНИЕ № 3
к Административному регламенту предоставления государственной услуги по организации временного трудоустройства несовершеннолетних граждан в возрасте от 14 до 18 лет в свободное от учебы время, безработных граждан, испытывающих трудности в поиске работы, безработных граждан в возрасте от 18 до 20 лет, имеющих среднее профессиональное образование и ищущих работу впервые, утверждённому приказом Агентства по развитию человеческого потенциала и трудовых ресурсов Ульяновской области от 18 октября 2016 г. № 32-п
(форма заявления утверждена приказом Министерства труда и социальной защиты РФ от 26 февраля 2015 г. N 125н)

Предложение о предоставлении государственной услуги по организации временного трудоустройства несовершеннолетних граждан в возрасте от 14 до 18 лет в свободное от учебы время, безработных граждан, испытывающих трудности в поиске работы, безработных граждан в возрасте от 18 до 20 лет из числа выпускников образовательных организаций среднего профессионального образования, ищущих работу впервые

_____
(наименование государственного учреждения службы занятости населения)

_____

предлагает гражданину _____
(фамилия, имя, отчество)

_____

получить государственную услугу по организации временного трудоустройства:
(нужное подчеркнуть)
несовершеннолетних граждан в возрасте от 14 до 18 лет в свободное от учебы время;
безработных граждан, испытывающих трудности в поиске работы;
безработных граждан в возрасте от 18 до 20 лет из числа выпускников образовательных организаций среднего профессионального образования, ищущих работу впервые.

Работник государственного учреждения службы занятости населения _____ _____ _____
(должность) (подпись) (Ф.И.О.)

“ ___” _____ 20___ г.

С предложением ознакомлен, согласен/не согласен на получение государственной услуги (нужное подчеркнуть).

“ ___” _____ 20___ г. _____
(подпись гражданина)

ПРИЛОЖЕНИЕ № 4
к Административному регламенту предоставления государственной услуги по организации временного трудоустройства несовершеннолетних граждан в возрасте от 14 до 18 лет в свободное от учебы время, безработных граждан, испытывающих трудности в поиске работы, безработных граждан в возрасте от 18 до 20 лет, имеющих среднее профессиональное образование и ищущих работу впервые, утверждённому приказом Агентства по развитию человеческого потенциала и трудовых ресурсов Ульяновской области от 18 октября 2016 г. № 32-П

На бланке государственного учреждения службы занятости населения
_____
(наименование юридического лица/фамилия, имя, отчество индивидуального предпринимателя или физического лица)
_____
(адрес места нахождения, проезд, номер контактного телефона)

Направление для участия во временном трудоустройстве

_____
(наименование государственного учреждения службы занятости населения)
представляет кандидатуру _____
(фамилия, имя, отчество гражданина)
для замещения временного рабочего места, созданного в соответствии с договором на организацию временного трудоустройства от “ ___” _____ 20___ г. № _____
Рекомендуется на должность, по профессии (специальности) _____
(нужное указать)
Просим письменно сообщить о принятом решении
Номер телефона для справок _____ “ ___” _____ 20____ г.

_____
(должность, ф.и.о., подпись работника государственного учреждения службы занятости населения)
(линия отрыва)

Результат рассмотрения кандидатуры гражданина

Гражданин _____
(фамилия, имя, отчество)
Принимается на временное рабочее место, созданное в соответствии с договором на организацию временного трудоустройства с “ ___” _____ 20___ г. по “ ___” _____ 20___ г. приказ от “ ___” _____ 20___ г. № _____, с ним заключен срочный трудовой договор от “ ___” _____ 20___ г. № _____,
на должность, по профессии (специальности) _____
(нужное указать)
Кандидатура отклонена в связи с _____
(указать причину)
Гражданин от участия во временном трудоустройстве отказался в связи с _____
(указать причину)

_____
(наименование юридического лица/фамилия, имя, отчество индивидуального предпринимателя или физического лица)
“ ___” _____ 20___ г. _____
(должность, ф.и.о., подпись работодателя (его представителя)) М.П.

ПРИЛОЖЕНИЕ № 5
к Административному регламенту предоставления государственной услуги по организации временного трудоустройства несовершеннолетних граждан в возрасте от 14 до 18 лет в свободное от учебы время, безработных граждан, испытывающих трудности в поиске работы, безработных граждан в возрасте от 18 до 20 лет, имеющих среднее профессиональное образование и ищущих работу впервые, утверждённому приказом Агентства по развитию человеческого потенциала и трудовых ресурсов Ульяновской области от 18 октября 2016 г. № 32-П

Государственное учреждение службы занятости населения
_____
наименование государственного учреждения службы занятости населения

П Р И К А З

«____»_____200__ г. № ____

Об оказании материальной поддержки в период временного трудоустройства

Руководствуясь статьей 24 Закона Российской Федерации «О занятости населения в Российской Федерации», ПРИКАЗЫВАЮ:
оказать материальную поддержку в период временного трудоустройства несовершеннолетнему гражданину / безработному гражданину
нужное подчеркнуть
_____,
фамилия, имя, отчество гражданина
личное дело получателя государственных услуг от «___»_____ 200____г. №_____
в размере _____рублей _____коп.
Установить продолжительность периода оказания материальной поддержки в период участия во временном трудоустройстве с «___»_____200_г. по «___»_____200_г.

Директор государственного учреждения службы занятости населения_____ _____ _____
наименование подпись фамилия, имя, отчество

Работник государственного учреждения службы занятости населения_____ _____ _____
наименование подпись фамилия, имя, отчество

С приказом ознакомлен:

Согласен / не согласен _____ _____ «____»____20_г.
нужное подчеркнуть подпись фамилия, имя, отчество гражданина

ПРИЛОЖЕНИЕ № 6
к Административному регламенту предоставления государственной услуги по организации временного трудоустройства несовершеннолетних граждан в возрасте от 14 до 18 лет в свободное от учебы время, безработных граждан, испытывающих трудности в поиске работы, безработных граждан в возрасте от 18 до 20 лет, имеющих среднее профессиональное образование и ищущих работу впервые, утверждённому приказом Агентства по развитию человеческого потенциала и трудовых ресурсов Ульяновской области от 18 октября 2016 г. № 32-П

Государственное учреждение службы занятости населения
_____
наименование государственного учреждения службы занятости населения

П Р И К А З

«____»_____20__ г. №

Об отказе в оказании материальной поддержки в период временного трудоустройства

Руководствуясь статьей 24 Закона Российской Федерации «О занятости населения в Российской Федерации», ПРИКАЗЫВАЮ:
отказать в период временного трудоустройства гражданина, признанного в установленном порядке безработным _____,
фамилия, имя, отчество гражданина
в оказании материальной поддержки.
Личное дело получателя государственных услуг от «___»_____20__г. №_____
Период участия в общественных работах с «____»_____20__г. по «___»_____20__г.
в связи с _____
указать основания принятия решения об отказе в оказании материальной поддержки

Директор государственного учреждения службы занятости населения _____ _____ _____
наименование подпись фамилия, имя, отчество

Работник государственного учреждения службы занятости населения_____ _____ _____
наименование подпись фамилия, имя, отчество

С приказом ознакомлен:

Согласен / не согласен _____ _____ «____»_____20__г.
нужное подчеркнуть фамилия, имя, отчество гражданина подпись

ПРИЛОЖЕНИЕ № 7
к Административному регламенту предоставления государственной услуги по организации временного трудоустройства несовершеннолетних граждан в возрасте от 14 до 18 лет в свободное от учебы время, безработных граждан, испытывающих трудности в поиске работы, безработных граждан в возрасте от 18 до 20 лет, имеющих среднее профессиональное образование и ищущих работу впервые, утверждённому приказом Агентства по развитию человеческого потенциала и трудовых ресурсов Ульяновской области от 18 октября 2016 г. № 32-П

Блок-схема предоставления государственной услуги по организации временного трудоустройства несовершеннолетних граждан в возрасте от 14 до 18 лет в свободное от учебы время, безработных граждан, испытывающих трудности в поиске работы, безработных граждан в возрасте от 18 до 20 лет, имеющих среднее профессиональное образование и ищущих работу впервые

3.1. Государственная услуга в части организации временного трудоустройства граждан.

Основанием для начала предоставления государственной услуги является обращение с заявлением о предоставлении государственной услуги
или
согласие с предложением о предоставлении государственной услуги, выданным государственным учреждением службы занятости населения.

↓

Сбор и анализ информации о возможности организации временного трудоустройства граждан.
Работник Центра занятости населения, осуществляющий функцию по предоставлению государственной услуги, на основании обращений граждан в Центр занятости населения за предоставлением государственной услуги проводит при сборе и анализе информации о возможности организации временного трудоустройства граждан учитывает:
распределение численности работников и организаций, расположенных на территории Ульяновской области, по видам экономической деятельности, финансово-экономическое состояние организаций;
результаты анализа программ профессионального развития кадров, прогнозирование профессионально-квалификационной структуры потребности в трудовых ресурсах;
оценка потребности работодателей в трудовых ресурсах, исходя из перспектив социально-экономического развития региона по видам экономической деятельности;
состав граждан по образованию, профессионально-квалификационной структуре, продолжительности поиска подходящей работы, причины, препятствующие трудоустройству в зависимости от отношения к определённой категории граждан, испытывающих трудности в поиске подходящей работы;
доступность инфраструктуры для граждан, имеющих ограничения жизнедеятельности;
спрос граждан на участие во временном трудоустройстве;
предложения работодателей и органов местного самоуправления по организации временного трудоустройства граждан;
сроки и продолжительность временного трудоустройства граждан;
Отбор работодателей для организации временного трудоустройства граждан.
количество создаваемых рабочих мест и численность граждан, для которых осуществляется организация временного трудоустройства;
наличие или возможность создания работодателем условий труда и доступности рабочего места для инвалида с учетом индивидуальной программы реабилитации;
транспортная доступность места проведения временного трудоустройства граждан;

↓

условия временного трудоустройства граждан;
сроки и продолжительность временного трудоустройства в зависимости от категории гражданина;
соблюдение работодателем трудового законодательства и иных нормативных правовых актов, содержащих нормы трудового права;
оценка возможности трудоустройства граждан на постоянное рабочее место после окончания периода временного трудоустройства;
наличие у работодателя средств на финансирование временного трудоустройства граждан.

↓

Подготовка проекта договора об организации временного трудоустройства между государственным учреждением службы занятости населения и работодателем.
Работник центра занятости населения, осуществляющий функцию по предоставлению государственной услуги, при подготовке проекта договора об организации временного трудоустройства между государственным учреждением службы занятости населения и работодателем согласовывает:
порядок и условия организации и проведения временного трудоустройства;
положения, предусматривающие подбор из числа участников временных работ работников для замещения постоянных рабочих мест;
порядок и сроки предоставления сведений, подтверждающих участие граждан во временном трудоустройстве;
права, обязанности и ответственность сторон;
сроки действия договора;
порядок и условия прекращения договора.
и передает их в установленном порядке на согласование и утверждение директором центра занятости населения.

↓

Подготовка проекта договора.
Работник Центра занятости населения при подготовке проекта договора согласовывает:
порядок и условия временного трудоустройства граждан;
положения, предусматривающие подбор из числа участвующих во временном трудоустройстве работников для замещения постоянных рабочих мест;
порядок и сроки предоставления сведений, подтверждающих участие граждан во временном трудоустройстве;
права, обязанности и ответственность сторон;
сроки действия договора;
порядок и условия прекращения договора.
и передает их в установленном порядке на согласование и утверждение директором Центра занятости населения.

↓

Внесение в регистр получателей государственных услуг в сфере занятости населения сведений о свободных рабочих местах (вакантных должностях) для временного трудоустройства на основании заключённого договора осуществляется работником центра занятости населения, осуществляющим функцию по предоставлению государственной услуги в соответствии с требованиями Административного регламента Главного управления труда, занятости и социального благополучия Ульяновской области по предоставлению государственной услуги содействия гражданам в поиске подходящей работы, а работодателям в подборе необходимых работников.

3.2. Организация временного трудоустройства несовершеннолетних граждан.

↓

Основанием для начала предоставления государственной услуги является обращение несовершеннолетнего гражданина с заявлением о предоставлении государственной услуги (Приложение №2) или согласие с предложением о предоставлении государственной услуги, выданным Центром занятости населения (Приложение №3).

↓

Решение о предоставлении государственной услуги несовершеннолетнему гражданину принимается при предъявлении следующих документов:
1) паспорт гражданина Российской Федерации или документ, его заменяющий; документ, удостоверяющий личность иностранного гражданина, лица без гражданства;
2) индивидуальная программа реабилитации инвалида, выдаваемая в установленном порядке и содержащая заключение о рекомендуемом характере и условиях труда (для граждан, относящихся к категории инвалидов).

↓

Работник Центра занятости населения проверяет наличие документов, установленных настоящим Административным регламентом.
Работник Центра занятости населения информирует несовершеннолетнего гражданина о принятом решении.

↓

Работник Центра занятости населения информирует несовершеннолетнего гражданина, в отношении которого принято решение о предоставлении государственной услуги, об условиях временного трудоустройства.

↓

Работник Центра занятости населения на основании заявления и документов, представленных несовершеннолетним гражданином, осуществляет регистрацию несовершеннолетнего гражданина в целях поиска подходящей работы в регистре получателей государственных услуг (банке работников) с использованием программно-технического комплекса.

↓

Работник Центра занятости населения проводит подбор несовершеннолетнему гражданину вариантов временного трудоустройства с использованием программно-технических комплексов в регистре получателей государственных услуг (банке вакансий и работодателей), содержащем сведения о свободных рабочих местах (вакантных должностях), на основании договоров о совместной деятельности по организации и проведению временного трудоустройства несовершеннолетних граждан, заключённых с работодателями

↓ ↓

Работник Центра занятости населения при наличии в регистре получателей государственных услуг (банке вакансий и работодателей), содержащем сведения о свободных рабочих местах (вакантных должностях), вариантов временного трудоустройства осуществляет вывод на печатающее устройство перечня и предлагает его несовершеннолетнему гражданину.

Работник Центра занятости населения при отсутствии в регистре получателей государственных услуг (банке вакансий и работодателей) вариантов временного трудоустройства осуществляет вывод на печатающее устройство выписки об отсутствии вариантов временного трудоустройства, выдает ее несовершеннолетнему гражданину, приобщает копию выписки к личному делу получателя государственных услуг, фиксирует результат предоставления государственной услуги в регистре получателей государственных услуг (банке работников).

↓

Работник Центра занятости населения при отсутствии вариантов временного трудоустройства, приглашает несовершеннолетнего гражданина повторно посетить Центр занятости населения для продолжения поиска подходящей работы[1], получения направлений для участия во временном трудоустройстве и (или) оплачиваемых общественных работах.

↓

3.2.12. Несовершеннолетний гражданин осуществляет выбор варианта временного трудоустройства из предложенного перечня и выражает свое согласие на направление для участия во временном

3.3. Организация временного трудоустройства безработных граждан и безработных выпускников, ищущих работу впервые.

↓

Основанием для начала предоставления государственной услуги является обращение безработных граждан и безработных выпускников, ищущих работу впервые (далее – безработных граждан), с заявлением о предоставлении государственной услуги (Приложение №2) или согласие с предложением о предоставлении государственной услуги, выданным Центром занятости населения (Приложение №3).

↓

3.3.5. Решение о предоставлении государственной услуги безработным гражданам принимается при наличии следующих документов:
1) паспорт гражданина Российской Федерации или документ, его заменяющий; документ, удостоверяющий личность иностранного гражданина, лица без гражданства;
2) трудовая книжка или документ, ее заменяющий, - кроме граждан, впервые ищущих работу (ранее не работавших);
3) документ об образовании – для граждан, впервые ищущих работу (ранее не работавших), не имеющих профессии (специальности);
4) индивидуальная программа реабилитации инвалида, выдаваемая в установленном порядке и содержащая заключение о рекомендуемом характере и условиях труда (для граждан, относящихся к категории инвалидов).

↓

Критерием принятия решения является наличие в программно-техническом комплексе сведений о свободных рабочих местах (вакантных должностях) для временного трудоустройства несовершеннолетних граждан.

↓

Результатом выполнения административной процедуры является получение направления для участия во временном трудоустройстве.

3.4. Направление граждан к работодателю для временного трудоустройства.

Работник Центра занятости населения задает параметры поиска сведений о гражданине, в отношении которого принято решение о предоставлении государственной услуги, в программно-техническом комплексе, содержащем регистр получателей государственных услуг (банке работников), и находит соответствующие бланки учётной документации в электронном виде, осуществляет анализ сведений о гражданине, внесённых в регистр получателей государственных услуг на основании документов, предъявленных при регистрации в целях поиска подходящей работы в Центре занятости населения, для определения вариантов временного трудоустройства в соответствии с законодательством о занятости населения .

↓

Работник Центра занятости населения информирует гражданина о:
порядке, условиях и сроках временного трудоустройства граждан;
правовых последствиях в случае отказа от вариантов временного трудоустройства;
порядке и условиях оказания материальной поддержки в период временного трудоустройства

↓

Работник Центра занятости населения проводит подбор гражданину вариантов временного трудоустройства исходя из сведений, содержащихся в программно-технических комплексов в регистре получателей государственных услуг (банке вакансий и работодателей) о свободных рабочих местах (вакантных должностях) для временного трудоустройства граждан на основании заключённых договоров.

↓

Работник Центра занятости населения при наличии в регистре получателей государственных услуг (банке вакансий и работодателей), содержащем сведения о свободных рабочих местах (вакантных должностях), вариантов временного трудоустройства осуществляет вывод на печатающее устройство перечня и предлагает его гражданину;
Гражданин осуществляет выбор варианта временного трудоустройства из предложенного перечня и выражает свое согласие на направление для участия во временном трудоустройстве.

↓

Работник Центра занятости населения по телефону согласовывает с работодателем направление гражданина на собеседование, выводит на печатающее устройство и выдает гражданину направление на работу, оформленное в соответствии с Приложением № 4 к настоящему Административному регламенту.

↓

Работник Центра занятости населения на основании выбранных гражданином вариантов работ временного характера по согласованию с ним оформляет не более двух направлений для участия во временном трудоустройстве одновременно;
Работник Центра занятости населения выводит на печатающее устройство и выдает гражданину направления для временного трудоустройства, оформленные в соответствии с Приложением № 4 к настоящему Административному регламенту.
Гражданин подтверждает факт получения направлений для участия во временном трудоустройстве (при наличии вариантов временного трудоустройства) своей подписью в соответствующем бланке учётной документации.

↓

Работник Центра занятости населения информирует гражданина о необходимости предоставления в Центр занятости населения выданного направления на работу с отметкой работодателя и срочного трудового договора в случае его заключения.

↓

В случае отказа безработного гражданина, для которого работа временного характера является подходящей работой, от временного трудоустройства работник Центра занятости населения принимает решение о приостановке выплаты пособия по безработице в соответствии с Административным регламентом Агентства по развитию человеческого потенциала и трудовых ресурсов Ульяновской области предоставления государственной услуги по осуществлению социальных выплат гражданам, признанным в установленном порядке безработными.

↓

Работник Центра занятости населения фиксирует результат выполнения административной процедуры в программно-техническом комплексе.

3.5. Предоставление государственной услуги при последующих обращениях гражданина.

3.5.1. Основанием для начала предоставления государственной услуги при последующих обращениях является личное посещение гражданином Центра занятости населения.
Граждане при последующих обращениях в Центр занятости населения представляют следующие документы:
1) паспорт гражданина Российской Федерации или документ, его заменяющий; документ, удостоверяющий личность иностранного гражданина, лица без гражданства;
2) индивидуальная программа реабилитации и абилитации инвалида, выдаваемая в установленном порядке и содержащая заключение о рекомендуемом характере и условиях труда (для граждан, относящихся к категории инвалидов).

↓

Работник Центра занятости населения вносит в регистр получателей государственных услуг сведения о результате посещения работодателя по направлению на временное трудоустройство, выданное при предыдущем посещении Центра занятости населения.

↓

В случае отказа работодателя во временном трудоустройстве гражданину по направлению, выданному при предыдущем посещении Центра занятости населения, работник Центра занятости населения осуществляет административные процедуры, предусмотренные подпунктами 3-9 пункта 3.1.4.3 настоящего Административного регламента

В случае временного трудоустройства гражданина по направлению, выданному при предыдущем посещении Центра занятости населения, работник Центра занятости населения осуществляет снятие гражданина с регистрационного учета в связи с трудоустройством на работу временного характера, фиксирует результат заполнения варианта временного трудоустройства в регистре работодателей.

↓

Работник Центра занятости населения принимает решение об оказании гражданину материальной поддержки в период временного трудоустройства в случае его временного трудоустройства по направлению, выданному при предыдущем посещении Центра занятости населения.

↓

Работник Центра занятости населения назначает гражданину материальную поддержку в период временного трудоустройства в случае принятия положительного решения об её оказании.

↓

Работник Центра занятости населения осуществляет перечисление материальной поддержки гражданину в период временного трудоустройства при получении от работодателей сведений, подтверждающих участие гражданина во временном трудоустройстве

↓

Работник Центра занятости населения осуществляет внесение результатов выполнения административных процедур, предусмотренных подпунктами 4-6 настоящего пункта, в регистр получателей государственных услуг.

↓

Работник Центра занятости населения информирует гражданина о возможности поиска подходящей работы, включая временное трудоустройство, при последующих обращениях гражданина в Центр занятости населения

МИНИСТЕРСТВО ФИНАНСОВ УЛЬЯНОВСКОЙ ОБЛАСТИ
ПРИКАЗ

21.12.2016 г. № 93-пр

г. Ульяновск

О признании утратившими силу некоторых приказов Министерства финансов Ульяновской области

П р и к а з ы в а ю:

1. Признать утратившими силу:

приказ Министерства финансов Ульяновской области от 07.12.2015 № 66-пр «О бюджетной классификации расходов, предусмотренных в областном бюджете Ульяновской области и бюджете Территориального фонда обязательного медицинского страхования Ульяновской области»;

приказ Министерства финансов Ульяновской области от 21.01.2016 № 02-пр «О внесении изменений в приказ Министерства финансов Ульяновской области от 11.12.2015 № 66-пр»;

приказ Министерства финансов Ульяновской области от 16.02.2016 № 08-пр «О внесении изменений в приказ Министерства финансов Ульяновской области от 11.12.2015 № 66-пр»;

приказ Министерства финансов Ульяновской области от 14.03.2016 № 16-пр «О внесении изменений в приказ Министерства финансов Ульяновской области от 11.12.2015 № 66-пр»;

приказ Министерства финансов Ульяновской области от 31.03.2016 № 24-пр «О внесении изменений в приказ Министерства финансов Ульяновской области от 11.12.2015 № 66-пр»;

приказ Министерства финансов Ульяновской области от 06.05.2016 № 33-пр «О внесении изменений в приказ Министерства финансов Ульяновской области от 11.12.2015 № 66-пр»;

приказ Министерства финансов Ульяновской области от 20.05.2016 № 37-пр «О внесении изменений в приказ Министерства финансов Ульяновской области от 11.12.2015 № 66-пр»;

приказ Министерства финансов Ульяновской области от 03.06.2016 № 39-пр «О внесении изменений в приказ Министерства финансов Ульяновской области от 11.12.2015 № 66-пр»;

приказ Министерства финансов Ульяновской области от 14.06.2016 № 43-пр «О внесении изменений в приказ Министерства финансов Ульяновской области от 11.12.2015 № 66-пр»;

приказ Министерства финансов Ульяновской области от 29.07.2016 № 57-пр «О внесении изменений в приказ Министерства финансов Ульяновской области от 11.12.2015 № 66-пр»;

приказ Министерства финансов Ульяновской области от 16.08.2016 № 62-пр «О внесении изменений в приказ Министерства финансов Ульяновской области от 11.12.2015 № 66-пр»;

приказ Министерства финансов Ульяновской области от 21.09.2016 № 68-пр «О внесении изменений в приказ Министерства финансов Ульяновской области от 11.12.2015 № 66-пр»;

приказ Министерства финансов Ульяновской области от 07.10.2016 № 72-пр «О внесении изменений в приказ Министерства финансов Ульяновской области от 11.12.2015 № 66-пр»;

приказ Министерства финансов Ульяновской области от 20.10.2016 № 74-пр «О внесении изменений в приказ Министерства финансов Ульяновской области от 11.12.2015 № 66-пр»;

приказ Министерства финансов Ульяновской области от 25.10.2016 № 75-пр «О внесении изменений в приказ Министерства финансов Ульяновской области от 11.12.2015 № 66-пр»;

приказ Министерства финансов Ульяновской области от 14.12.2016 № 92-пр «О внесении изменений в приказ Министерства финансов Ульяновской области от 11.12.2015 № 66-пр».

2. Настоящий приказ в ступает в силу с 1 января 2017 года.

Министр финансов области Е.В.Буцкая

МИНИСТЕРСТВО ФИНАНСОВ УЛЬЯНОВСКОЙ ОБЛАСТИ
ПРИКАЗ

21.12.2016 г. № 94-пр

г. Ульяновск

О внесении изменения в приказ Министерства финансов Ульяновской области от 13.12.2016 № 91-пр

П р и к а з ы в а ю:

Внести в приложение № 1 приказа Министерства финансов Ульяновской области от 13.12.2016 № 91-пр «О наделении Министерства финансов Ульяновской области полномочиями администратора доходов бюджетов бюджетной системы Российской Федерации» изменение, дополнив его после строки

«292 2 02 04999 02 0000 151	Прочие межбюджетные трансферты, передаваемые бюджетам субъектов Российской Федерации»
строкой следующего содержания:	
«292 2 08 02000 02 0000 180	Перечисления из бюджетов субъектов Российской Федерации (в бюджеты субъектов Российской Федерации) для осуществления возврата (зачёта) излишне уплаченных или излишне взысканных сумм налогов, сборов и иных платежей, а также сумм процентов за несвоевременное осуществление такого возврата и процентов, начисленных на излишне взысканные суммы».

Министр финансов области Е.В. Буцкая

ПРАВИТЕЛЬСТВО УЛЬЯНОВСКОЙ ОБЛАСТИ
П О С Т А Н О В Л Е Н И Е

21 декабря 2016 г. № 633-П

г. Ульяновск

О внесении изменений в отдельные нормативные правовые акты Правительства Ульяновской области

Правительство Ульяновской области **п о с т а н о в л я е т:**

1. Внести в раздел 3 Порядка отбора организаций в целях присвоения им статуса организации, уполномоченной в сфере формирования и развития инфраструктуры промышленных зон, принятия решения о присвоении организации указанного статуса, а также привлечения организации, уполномоченной в сфере формирования и развития инфраструктуры промышленных зон, к выполнению мероприятий, направленных на формирование и развитие инфраструктуры промышленных зон, утверждённого постановлением Правительства Ульяновской области от 16.08.2013 № 367-П «О некоторых вопросах деятельности организации, уполномоченной в сфере формирования и развития инфраструктуры промышленных зон», следующие изменения:

1) в пункте 3 слова «, не находится в процедуре, применяемой в деле о банкротстве» исключить;

2) пункт 4 изложить в следующей редакции:

«4) выписки из Единого государственного реестра недвижимости об основных характеристиках и зарегистрированных правах на объект недвижимости, а также о правах отдельного лица на имевшиеся (имеющиеся) у него объекты недвижимости, полученные не ранее чем за 30 календарных дней до дня подачи заявления об участии в отборе;»;

3) пункт 6 изложить в следующей редакции:

«6) справку налогового органа об исполнении заявителем обязанности по уплате налогов, сборов, пеней, штрафов, процентов, полученную не ранее чем за 30 календарных дней до дня подачи заявления об участии в отборе;»;

4) пункт 10 признать утратившим силу.

2. Внести в приложение № 2 к постановлению Правительства Ульяновской области от 30.08.2013 № 397-П «О предоставлении из областного бюджета Ульяновской области субсидий организациям, которым в соответствии с Законом Ульяновской области от 15.03.2005 № 019-ЗО «О развитии инвестиционной деятельности на территории Ульяновской области» присвоен статус организации, уполномоченной в сфере формирования и развития инфраструктуры промышленных зон, в целях возмещения затрат указанных организаций по уплате процентов по кредитам, полученным на формирование и развитие инфраструктуры промышленных зон» следующие изменения:

1) пункт 1.6 раздела 1 дополнить подпунктом 3 следующего содержания:

«3) которым назначено административное наказание за нарушение условий предоставления из областного бюджета Ульяновской области иных субсидий, если срок, в течение которого лицо считается подвергнутым такому наказанию, не истёк.

Информация о привлечении уполномоченной организации, претендующей на получение субсидии, к административной ответственности за нарушение условий предоставления из областного бюджета Ульяновской области иных субсидий представляется органами государственного финансового контроля по запросу главного распорядителя средств областного бюджета Ульяновской области.»;

2) в разделе 2:

а) в пункте 2.2 слова «в соответствии со сводной бюджетной росписью областного бюджета Ульяновской области на соответствующий финансовый год и плановый период в пределах» заменить словами «в пределах бюджетных ассигнований, предусмотренных в областном бюджете Ульяновской области на соответствующий финансовый год и плановый период, и»;

б) подпункты 4 и 5 пункта 2.4 изложить в следующей редакции:

«4) выписка из Единого государственного реестра юридических лиц, полученная не ранее чем за 10 календарных дней до дня подачи заявления, подтверждающая в том числе, что уполномоченная организация не проводит процедуру реорганизации, ликвидации;

5) справка налогового органа об исполнении уполномоченной организацией обязанности по уплате налогов, сборов, пеней, штрафов, процентов, полученная не ранее чем за 10 календарных дней до дня подачи заявления;»;

в) пункты 2.5-2.7 изложить в следующей редакции:

«2.5. Несоответствие уполномоченной организации и представленных ею документов требованиям и условиям настоящего Порядка и (или) недостоверность представленной уполномоченной организацией информации являются основаниями для отказа уполномоченной организации в предоставлении субсидии. Уполномоченный орган в течение 25 рабочих дней со дня поступления заявления о предоставлении субсидии при наличии оснований для отказа в предоставлении субсидии направляет уполномоченной организации мотивированный отказ в предоставлении субсидии.

2.6. При соответствии уполномоченной организации и представленных ею документов требованиям и условиям настоящего Порядка уполномоченный орган в течение 25 рабочих дней со дня поступления заявления о предоставлении субсидии принимает решение о предоставлении субсидии уполномоченной организации и заключении Соглашения. Соглашение заключается между уполномоченной организацией, в отношении которой принято решение о предоставлении субсидии (далее - получатель субсидии), и уполномоченным органом по типовой форме, утверждённой Министерством финансов Ульяновской области. Уполномоченный орган в течение 3 рабочих дней со дня принятия решения о предоставлении субсидии и заключении Соглашения направляет получателю субсидии для подписания Соглашение, в котором помимо условия, установленного пунктом 5 статьи 78 Бюджетного кодекса Российской Федерации, для получателя субсидии предусматривается обязательство по представлению ежеквартальных отчётов о ходе реализации инвестиционного проекта с указанием выполненных мероприятий по созданию объектов инфраструктуры промышленных зон в соответствии с государственной программой Ульяновской области (до 01 января 2014 года - областной целевой программой), направленной на формирование и развитие инфраструктуры промышленных зон, по форме и в сроки, установленные уполномоченным органом, с представлением заверенных руководителем уполномоченной организации копий документов (в том числе платёжных), подтверждающих фактически произведённые работы и затраты уполномоченной организации в ходе реализации инвестиционного проекта.

2.7. Получатели субсидий на первое число месяца, предшествующего месяцу, в котором планируется заключение Соглашения, должны соответствовать следующим требованиям:

1) у получателей субсидий должна отсутствовать задолженность по налогам, сборам и иным обязательным платежам в бюджеты бюджетной системы Российской Федерации, срок исполнения по которым наступил в соответствии с законодательством Российской Федерации;

2) у получателей субсидий должна отсутствовать просроченная задолженность по возврату в областной бюджет Ульяновской области субсидий, бюджетных инвестиций, предоставленных в том числе в соответствии с иными правовыми актами, и иная просроченная задолженность перед областным бюджетом Ульяновской области;

3) получатели субсидий не должны находиться в процессе реорганизации, ликвидации, банкротства и не должны иметь ограничения на осуществление хозяйственной деятельности;

4) получатели субсидий не должны являться иностранными юридическими лицами, а также российскими юридическими лицами, в уставном (складочном) капитале которых доля участия иностранных юридических лиц, местом регистрации которых является государство или территория, включённые в утверждаемый Министерством финансов Российской Федерации перечень государств и территорий, предоставляющих льготный налоговый режим налогообложения и (или) не предусматривающих раскрытия и предоставления информации при проведении финансовых операций (офшорные зоны) в отношении таких юридических лиц, в совокупности превышает 50 процентов;

5) получатели субсидий не должны получать средства из областного бюджета Ульяновской области в соответствии с иными нормативными правовыми актами Ульяновской области на цели, указанные в пункте 1.3 раздела 1 настоящего Порядка.»;

г) пункт 2.9 изложить в следующей редакции:

«2.9. Перечисление субсидии осуществляется уполномоченным органом не позднее десятого рабочего дня со дня принятия решения о предоставлении субсидии с лицевого счёта, открытого в Министерстве финансов Ульяновской области, на расчётный счёт, открытый получателем субсидии в кредитной организации.».

3. Внести в Порядок предоставления из областного бюджета Ульяновской области субсидий организациям, которым в соответствии с Законом Ульяновской области от 15.03.2005 № 019-ЗО «О развитии инвестиционной деятельности на территории Ульяновской области» присвоен статус организации, уполномоченной в сфере формирования и развития инфраструктуры промышленных зон, в целях возмещения части затрат указанных организаций в связи с осуществлением мероприятий по формированию и развитию инфраструктуры промышленных зон и функций, определённых постановлением Правительства Ульяновской области от 16.08.2013 № 367-П «О некоторых вопросах деятельности организации, уполномоченной в сфере формирования и развития инфраструктуры промышленных зон», утверждённый постановлением Правительства Ульяновской области от 23.09.2014 № 436-П «О предоставлении из областного бюджета Ульяновской области субсидий организациям, которым в соответствии с Законом Ульяновской области от 15.03.2005 № 019-ЗО «О развитии инвестиционной деятельности на территории Ульяновской области» присвоен статус организации, уполномоченной в сфере формирования и развития инфраструктуры промышленных зон, в целях возмещения части затрат указанных организаций в связи с осуществлением мероприятий по формированию и развитию инфраструктуры промышленных зон и функций, определённых постановлением Правительства Ульяновской области от 16.08.2013 № 367-П «О некоторых вопросах деятельности организации, уполномоченной в сфере формирования и развития инфраструктуры промышленных зон», следующие изменения:

1) пункт 1.4 раздела 1 дополнить подпунктом 3 следующего содержания:

«3) которым назначено административное наказание за нарушение условий предоставления из областного бюджета Ульяновской области иных субсидий, если срок, в течение которого лицо считается подвергнутым такому наказанию, не истёк.

Информация о привлечении уполномоченной организации, претендующей на получение субсидии, к административной ответственности за нарушение условий предоставления из областного бюджета Ульяновской области иных субсидий представляется органами государственного финансового контроля по запросу главного распорядителя средств областного бюджета Ульяновской области.»;

2) в разделе 2:

а) в пункте 2.2 слова «в соответствии со сводной бюджетной росписью областного бюджета Ульяновской области на соответствующий финансовый год и плановый период в пределах» заменить словами «в пределах бюджетных ассигнований, предусмотренных в областном бюджете Ульяновской области на соответствующий финансовый год и плановый период, и»;

б) подпункты 6 и 7 пункта 2.3 изложить в следующей редакции:

«6) выписка из Единого государственного реестра юридических лиц, полученная не ранее чем за 10 календарных дней до дня подачи заявления, подтверждающая в том числе, что уполномоченная организация не проводит процедуру реорганизации, ликвидации;

7) справка налогового органа об исполнении уполномоченной организацией обязанности по уплате налогов, сборов, пеней, штрафов, процентов, полученная не ранее чем за 10 календарных дней до дня подачи заявления;»;

в) пункты 2.4-2.7 изложить в следующей редакции:

«2.4. Уполномоченный орган рассматривает представленные в соответствии с пунктом 2.3 настоящего раздела документы на предмет их соответствия требованиям пункта 2.3 настоящего раздела и выполнения условий, установленных разделом 1 настоящего Порядка.

2.5. Несоответствие уполномоченной организации и представленных ею документов требованиям и условиям настоящего Порядка и (или) недостоверность представленной уполномоченной организацией информации являются основаниями для отказа уполномоченной организации в предоставлении субсидии. Уполномоченный орган в течение 25 рабочих дней со дня поступления заявления о предоставлении субсидии при наличии оснований для отказа в предоставлении субсидии направляет уполномоченной организации мотивированный отказ в предоставлении субсидии.

2.6. При соответствии уполномоченной организации и представленных ею документов требованиям и условиям настоящего Порядка уполномоченный орган в течение 25 рабочих дней со дня поступления заявления о предоставлении субсидии принимает решение о предоставлении субсидии уполномоченной организации и заключении соглашения о предоставлении субсидии (далее - Соглашение). Соглашение заключается между уполномоченной организацией, в отношении которой принято решение о предоставлении субсидии (далее - получатель субсидии), и уполномоченным органом по типовой форме, утверждённой Министерством финансов Ульяновской области. Уполномоченный орган в течение 3 рабочих дней со дня принятия решения о предоставлении субсидии и заключении Соглашения направляет получателю субсидии для подписания Соглашение, в котором предусматривается условие, установленное пунктом 5 статьи 78 Бюджетного кодекса Российской Федерации. Уполномоченный орган вправе устанавливать в Соглашении порядок, сроки и формы представления получателем субсидии отчётов.

2.7. Получатели субсидий на первое число месяца, предшествующего месяцу, в котором планируется заключение Соглашения, должны соответствовать следующим требованиям:

1) у получателей субсидий должна отсутствовать задолженность по налогам, сборам и иным обязательным платежам в бюджеты бюджетной системы Российской Федерации, срок исполнения по которым наступил в соответствии с законодательством Российской Федерации;

2) у получателей субсидий должна отсутствовать просроченная задолженность по возврату в областной бюджет Ульяновской области субсидий, бюджетных инвестиций, предоставленных в том числе в соответствии с иными правовыми актами, и иная просроченная задолженность перед областным бюджетом Ульяновской области;

3) получатели субсидий не должны находиться в процессе реорганизации, ликвидации, банкротства и не должны иметь ограничения на осуществление хозяйственной деятельности;

4) получатели субсидий не должны являться иностранными юридическими лицами, а также российскими юридическими лицами, в уставном (складочном) капитале которых доля участия иностранных юридических лиц, местом регистрации которых является государство или территория, включённые в утверждаемый Министерством финансов Российской Федерации перечень государств и территорий, предоставляющих льготный налоговый режим налогообложения и (или) не предусматривающих раскрытия и предоставления информации при проведении финансовых операций (офшорные зоны) в отношении таких юридических лиц, в совокупности превышает 50 процентов;

5) получатели субсидий не должны получать средства из областного бюджета Ульяновской области в соответствии с иными нормативными правовыми актами Ульяновской области на цели, указанные в пункте 1.2 раздела 1 настоящего Порядка.»;

г) пункт 2.9 изложить в следующей редакции:

«2.9. Перечисление субсидии осуществляется уполномоченным органом не позднее десятого рабочего дня со дня принятия решения о предоставлении субсидии с лицевого счёта, открытого в Министерстве финансов Ульяновской области, на расчётный счёт, открытый получателем субсидии в кредитной организации.».

4. Настоящее постановление вступает в силу на следующий день после дня его официального опубликования, за исключением подпункта 2 пункта 1, вступающего в силу с 01 января 2017 года.

Председатель Правительства области А.А.Смекалин

ПРАВИТЕЛЬСТВО УЛЬЯНОВСКОЙ ОБЛАСТИ
П О С Т А Н О В Л Е Н И Е

21 декабря 2016 г. № 634-П

г. Ульяновск

О признании утратившими силу отдельных постановлений Правительства Ульяновской области

Правительство Ульяновской области **п о с т а н о в л я е т:**

Признать утратившими силу:

подпункт 4 пункта 1 постановления Правительства Ульяновской области от 01.07.2013 № 271-П «О внесении изменений в отдельные нормативные правовые акты Правительства Ульяновской области»;

подпункт 4 пункта 1 постановления Правительства Ульяновской области от 13.04.2015 № 161-П «О внесении изменений в постановление Правительства Ульяновской области от 03.11.2005 № 179»;

подпункт 2 пункта 1 постановления Правительства Ульяновской области от 14.12.2015 № 668-П «О внесении изменений в отдельные постановления Правительства Ульяновской области».

Председатель Правительства области А.А.Смекалин

МИНИСТЕРСТВО РАЗВИТИЯ КОНКУРЕНЦИИ
И ЭКОНОМИКИ УЛЬЯНОВСКОЙ ОБЛАСТИ
П Р И К А З

08 декабря 2016 г. № 06-396

г. Ульяновск

Об установлении тарифов на питьевую воду (питьевое водоснабжение) для Областного государственного казённого предприятия Ульяновской области «Радищевский групповой водовод» на 2017 год

В соответствии с Федеральным законом от 07.12.2011 № 416-ФЗ «О водоснабжении и водоотведении», постановлением Правительства Российской Федерации от 13.05.2013 № 406 «О государственном регулировании тарифов в сфере водоснабжения и водоотведения», приказом Федеральной службы по тарифам от 27.12.2013 № 1746-э «Об утверждении Методических указаний по расчёту регулируемых тарифов в сфере водоснабжения и водоотведения», на основании Положения о Министерстве развития конкуренции и экономики Ульяновской области, утверждённого постановлением Правительства Ульяновской области от 14.04.2014 № 8/125-П «О Министерстве развития конкуренции и экономики Ульяновской области», учитывая, что организация, осуществляющая деятельность в сфере водоснабжения, применяет упрощённую систему налогообложения, **п р и к а з ы в а ю:**

1. Утвердить производственную программу в сфере холодного водоснабжения Областного государственного казённого предприятия Ульяновской области «Радищевский групповой водовод».

2. Утвердить плановые значения показателей надёжности, качества, энергетической эффективности объектов централизованных систем холодного водоснабжения Областного государственного казённого предприятия Ульяновской области «Радищевский групповой водовод» (приложение № 1).

3. Установить на период с 01 января 2017 года по 31 декабря 2017 года включительно тарифы на питьевую воду (питьевое водоснабжение) для Областного государственного казённого предприятия Ульяновской области «Радищевский групповой водовод» (приложение № 2).

Исполняющий обязанности
Министра Р.Т.Давлятшин

ПРИЛОЖЕНИЕ № 1
к приказу Министерства
развития конкуренции и экономики
Ульяновской области
от 08 декабря 2016 г. № 06-396

Плановые значения показателей надёжности, качества, энергетической эффективности объектов централизованных систем холодного водоснабжения Областного государственного казённого предприятия Ульяновской области «Радищевский групповой водовод»

№ п/п	Наименование показателя	Единица измерения	Величина показателя на период регулирования
1.	Показатели качества питьевой воды		
1.1.	Доля проб питьевой воды, подаваемой с источников водоснабжения, водопроводных станций или иных объектов централизованной системы водоснабжения в распределительную водопроводную сеть, не соответствующих установленным требованиям, в общем объёме проб, отобранных по результатам производственного контроля качества питьевой воды		
1.1.1.	На территории муниципального образования «Зеленовское сельское поселение» Старокулаткинского района Ульяновской области (за исключением села Новое Зеленое)	%	0,00
1.1.2.	На территории села Новое Зеленое муниципального образования «Зеленовское сельское поселение» Старокулаткинского района Ульяновской области	%	0,00
1.1.3.	На территории муниципального образования «Калиновское сельское поселение» Радищевского района Ульяновской области	%	0,00
1.1.4.	На территории муниципального образования «Красносельское сельское поселение» Новоспасского района Ульяновской области	%	0,00
1.1.5.	На территории муниципального образования «Октябрьское сельское поселение» Радищевского района Ульяновской области	%	0,00
1.1.6.	На территории муниципального образования «Ореховское сельское поселение» Радищевского района Ульяновской области	%	0,00
1.1.7.	На территории муниципального образования «Радищевское городское поселение» Радищевского района Ульяновской области	%	0,00
1.1.8.	На территории муниципального образования «Дмитриевское сельское поселение» Радищевского района Ульяновской области	%	0,00
1.1.9.	На территории муниципального образования «Мостякское сельское поселение» Старокулаткинского района Ульяновской области	%	0,00
1.1.10.	На территории муниципального образования «Староатлашское сельское поселение» Старокулаткинского района Ульяновской области	%	0,00
1.1.11.	На территории муниципального образования «Терешанское сельское поселение» Старокулаткинского района Ульяновской области	%	0,00
1.1.12.	На территории рабочего посёлка Старая Кулатка муниципального образования «Старокулаткинское городское поселение» Старокулаткинского района Ульяновской области	%	0,00
1.1.13.	На территории села Бахтеевка и села Чувашская Кулатка муниципального образования «Старокулаткинское городское поселение» Старокулаткинского района Ульяновской области	%	0,00
1.1.14.	На территории села Новая Кулатка муниципального образования «Старокулаткинское городское поселение» Старокулаткинского района Ульяновской области	%	0,00
1.1.15.	На территории села Новые Зимницы муниципального образования «Старокулаткинское городское поселение» Старокулаткинского района Ульяновской области	%	0,00
1.1.16.	На территории села Старая Яндовка муниципального образования «Старокулаткинское городское поселение» Старокулаткинского района Ульяновской области	%	0,00
1.2.	Доля проб питьевой воды в распределительной водопроводной сети, не соответствующих установленным требованиям, в общем объёме проб, отобранных по результатам производственного контроля качества питьевой воды		
1.2.1.	На территории муниципального образования «Зеленовское сельское поселение» Старокулаткинского района Ульяновской области (за исключением села Новое Зеленое)	%	0,00
1.2.2.	На территории села Новое Зеленое муниципального образования «Зеленовское сельское поселение» Старокулаткинского района Ульяновской области	%	0,00
1.2.3.	На территории муниципального образования «Калиновское сельское поселение» Радищевского района Ульяновской области	%	0,00
1.2.4.	На территории муниципального образования «Красносельское сельское поселение» Новоспасского района Ульяновской области	%	0,00
1.2.5.	На территории муниципального образования «Октябрьское сельское поселение» Радищевского района Ульяновской области	%	0,00
1.2.6.	На территории муниципального образования «Ореховское сельское поселение» Радищевского района Ульяновской области	%	0,00
1.2.7.	На территории муниципального образования «Радищевское городское поселение» Радищевского района Ульяновской области	%	0,00
1.2.8.	На территории муниципального образования «Дмитриевское сельское поселение» Радищевского района Ульяновской области	%	0,00
1.2.9.	На территории муниципального образования «Мостякское сельское поселение» Старокулаткинского района Ульяновской области	%	0,00
1.2.10.	На территории муниципального образования «Староатлашское сельское поселение» Старокулаткинского района Ульяновской области	%	0,00
1.2.11.	На территории муниципального образования «Терешанское сельское поселение» Старокулаткинского района Ульяновской области	%	0,00
1.2.12.	На территории рабочего посёлка Старая Кулатка муниципального образования «Старокулаткинское городское поселение» Старокулаткинского района Ульяновской области	%	0,00
1.2.13.	На территории села Бахтеевка и села Чувашская Кулатка муниципального образования «Старокулаткинское городское поселение» Старокулаткинского района Ульяновской области	%	0,00
1.2.14.	На территории села Новая Кулатка муниципального образования «Старокулаткинское городское поселение» Старокулаткинского района Ульяновской области	%	0,00
1.2.15.	На территории села Новые Зимницы муниципального образования «Старокулаткинское городское поселение» Старокулаткинского района Ульяновской области	%	0,00
1.2.16.	На территории села Старая Яндовка муниципального образования «Старокулаткинское городское поселение» Старокулаткинского района Ульяновской области	%	0,00
2.	Показатели надёжности и бесперебойности водоснабжения		
2.1.	Количество перерывов в подаче воды, зафиксированных в местах исполнения обязательств организацией, осуществляющих холодное водоснабжение, произошедших в результате аварий, повреждений и иных технологических нарушений на объектах централизованной системы холодного водоснабжения, принадлежащих организации, осуществляющей холодное водоснабжение, в расчёте на протяжённость водопроводной сети в год		
2.1.1.	На территории муниципального образования «Зеленовское сельское поселение» Старокулаткинского района Ульяновской области (за исключением села Новое Зеленое)	ед./км	0,00
2.1.2.	На территории села Новое Зеленое муниципального образования «Зеленовское сельское поселение» Старокулаткинского района Ульяновской области	ед./км	0,00
2.1.3.	На территории муниципального образования «Калиновское сельское поселение» Радищевского района Ульяновской области	ед./км	0,00
2.1.4.	На территории муниципального образования «Красносельское сельское поселение» Новоспасского района Ульяновской области	ед./км	0,00
2.1.5.	На территории муниципального образования «Октябрьское сельское поселение» Радищевского района Ульяновской области	ед./км	0,00
2.1.6.	На территории муниципального образования «Ореховское сельское поселение» Радищевского района Ульяновской области	ед./км	0,00
2.1.7.	На территории муниципального образования «Радищевское городское поселение» Радищевского района Ульяновской области	ед./км	0,00
2.1.8.	На территории муниципального образования «Дмитриевское сельское поселение» Радищевского района Ульяновской области	ед./км	0,00
2.1.9.	На территории муниципального образования «Мостякское сельское поселение» Старокулаткинского района Ульяновской области	ед./км	0,00
2.1.10.	На территории муниципального образования «Староатлашское сельское поселение» Старокулаткинского района Ульяновской области	ед./км	0,00
2.1.11.	На территории муниципального образования «Терешанское сельское поселение» Старокулаткинского района Ульяновской области	ед./км	0,00
2.1.12.	На территории рабочего посёлка Старая Кулатка муниципального образования «Старокулаткинское городское поселение» Старокулаткинского района Ульяновской области	ед./км	0,00
2.1.13.	На территории села Бахтеевка и села Чувашская Кулатка муниципального образования «Старокулаткинское городское поселение» Старокулаткинского района Ульяновской области	ед./км	0,00
2.1.14.	На территории села Новая Кулатка муниципального образования «Старокулаткинское городское поселение» Старокулаткинского района Ульяновской области	ед./км	0,00
2.1.15.	На территории села Новые Зимницы муниципального образования «Старокулаткинское городское поселение» Старокулаткинского района Ульяновской области	ед./км	0,00
2.1.16.	На территории села Старая Яндовка муниципального образования «Старокулаткинское городское поселение» Старокулаткинского района Ульяновской области	ед./км	0,00
3.	Показатели энергетической эффективности		
3.1.	Доля потерь воды в централизованных системах водоснабжения при ее транспортировке в общем объёме, поданной в водопроводную сеть		
3.1.1.	На территории муниципального образования «Зеленовское сельское поселение» Старокулаткинского района Ульяновской области (за исключением села Новое Зеленое)	%	16,50
3.1.2.	На территории села Новое Зеленое муниципального образования «Зеленовское сельское поселение» Старокулаткинского района Ульяновской области	%	15,87
3.1.3.	На территории муниципального образования «Калиновское сельское поселение» Радищевского района Ульяновской области	%	16,67
3.1.4.	На территории муниципального образования «Красносельское сельское поселение» Новоспасского района Ульяновской области	%	16,66
3.1.5.	На территории муниципального образования «Октябрьское сельское поселение» Радищевского района Ульяновской области	%	16,60
3.1.6.	На территории муниципального образования «Ореховское сельское поселение» Радищевского района Ульяновской области	%	16,66
3.1.7.	На территории муниципального образования «Радищевское городское поселение» Радищевского района Ульяновской области	%	16,70
3.1.8.	На территории муниципального образования «Дмитриевское сельское поселение» Радищевского района Ульяновской области	%	20,00
3.1.9.	На территории муниципального образования «Мостякское сельское поселение» Старокулаткинского района Ульяновской области	%	16,67
3.1.10.	На территории муниципального образования «Староатлашское сельское поселение» Старокулаткинского района Ульяновской области	%	16,67
3.1.11.	На территории муниципального образования «Терешанское сельское поселение» Старокулаткинского района Ульяновской области	%	16,67
3.1.12.	На территории рабочего посёлка Старая Кулатка муниципального образования «Старокулаткинское городское поселение» Старокулаткинского района Ульяновской области	%	16,67
3.1.13.	На территории села Бахтеевка и села Чувашская Кулатка муниципального образования «Старокулаткинское городское поселение» Старокулаткинского района Ульяновской области	%	16,69
3.1.14.	На территории села Новая Кулатка муниципального образования «Старокулаткинское городское поселение» Старокулаткинского района Ульяновской области	%	16,68
3.1.15.	На территории села Новые Зимницы муниципального образования «Старокулаткинское городское поселение» Старокулаткинского района Ульяновской области	%	16,69
3.1.16.	На территории села Старая Яндовка муниципального образования «Старокулаткинское городское поселение» Старокулаткинского района Ульяновской области	%	16,55
3.2.	Удельный расход электрической энергии, потребляемой в технологическом процессе подготовки питьевой воды, на единицу объёма воды, отпускаемой в сеть		
3.2.1.	На территории муниципального образования «Зеленовское сельское поселение» Старокулаткинского района Ульяновской области (за исключением села Новое Зеленое)	кВт.ч/куб. м	0,00
3.2.2.	На территории села Новое Зеленое муниципального образования «Зеленовское сельское поселение» Старокулаткинского района Ульяновской области	кВт.ч/куб. м	0,00
3.2.3.	На территории муниципального образования «Калиновское сельское поселение» Радищевского района Ульяновской области	кВт.ч/куб. м	0,00
3.2.4.	На территории муниципального образования «Красносельское сельское поселение» Новоспасского района Ульяновской области	кВт.ч/куб. м	0,00
3.2.5.	На территории муниципального образования «Октябрьское сельское поселение» Радищевского района Ульяновской области	кВт.ч/куб. м	0,00
3.2.6.	На территории муниципального образования «Ореховское сельское поселение» Радищевского района Ульяновской области	кВт.ч/куб. м	0,00
3.2.7.	На территории муниципального образования «Радищевское городское поселение» Радищевского района Ульяновской области	кВт.ч/куб. м	0,00
3.2.8.	На территории муниципального образования «Дмитриевское сельское поселение» Радищевского района Ульяновской области	кВт.ч/куб. м	0,00
3.2.9.	На территории муниципального образования «Мостякское сельское поселение» Старокулаткинского района Ульяновской области	кВт.ч/куб. м	0,00
3.2.10.	На территории муниципального образования «Староатлашское сельское поселение» Старокулаткинского района Ульяновской области	кВт.ч/куб. м	0,00
3.2.11.	На территории муниципального образования «Терешанское сельское поселение» Старокулаткинского района Ульяновской области	кВт.ч/куб. м	0,00
.3.2.12.	На территории рабочего посёлка Старая Кулатка муниципального образования «Старокулаткинское городское поселение» Старокулаткинского района Ульяновской области	кВт.ч/куб. м	0,00
3.2.13.	На территории села Бахтеевка и села Чувашская Кулатка муниципального образования «Старокулаткинское городское поселение» Старокулаткинского района Ульяновской области	кВт.ч/куб. м	0,00
3.2.14.	На территории села Новая Кулатка муниципального образования «Старокулаткинское городское поселение» Старокулаткинского района Ульяновской области	кВт.ч/куб. м	0,00
3.2.15.	На территории села Новые Зимницы муниципального образования «Старокулаткинское городское поселение» Старокулаткинского района Ульяновской области	кВт.ч/куб. м	0,00
3.2.16.	На территории села Старая Яндовка муниципального образования «Старокулаткинское городское поселение» Старокулаткинского района Ульяновской области	кВт.ч/куб. м	0,00
3.3.	Удельный расход электрической энергии, потребляемой в технологическом процессе транспортировки питьевой воды, на единицу объёма транспортируемой воды		
3.3.1.	На территории муниципального образования «Зеленовское сельское поселение» Старокулаткинского района Ульяновской области (за исключением села Новое Зеленое)	кВт.ч/куб. м	1,14
3.3.2.	На территории села Новое Зеленое муниципального образования «Зеленовское сельское поселение» Старокулаткинского района Ульяновской области	кВт.ч/куб. м	13,83
3.3.3.	На территории муниципального образования «Калиновское сельское поселение» Радищевского района Ульяновской области	кВт.ч/куб. м	14,23
3.3.4.	На территории муниципального образования «Красносельское сельское поселение» Новоспасского района Ульяновской области	кВт.ч/куб. м	14,46
3.3.5.	На территории муниципального образования «Октябрьское сельское поселение» Радищевского района Ульяновской области	кВт.ч/куб. м	14,35
3.3.6.	На территории муниципального образования «Ореховское сельское поселение» Радищевского района Ульяновской области	кВт.ч/куб. м	14,38
3.3.7.	На территории муниципального образования «Радищевское городское поселение» Радищевского района Ульяновской области	кВт.ч/куб. м	14,34
3.3.8.	На территории муниципального образования «Дмитриевское сельское поселение» Радищевского района Ульяновской области	кВт.ч/куб. м	3,87
3.3.9.	На территории муниципального образования «Мостякское сельское поселение» Старокулаткинского района Ульяновской области	кВт.ч/куб. м	2,59
3.3.10.	На территории муниципального образования «Староатлашское сельское поселение» Старокулаткинского района Ульяновской области	кВт.ч/куб. м	2,01
3.3.11.	На территории муниципального образования «Терешанское сельское поселение» Старокулаткинского района Ульяновской области	кВт.ч/куб. м	3,78
3.3.12.	На территории рабочего посёлка Старая Кулатка муниципального образования «Старокулаткинское городское поселение» Старокулаткинского района Ульяновской области	кВт.ч/куб. м	6,19
3.3.13.	На территории села Бахтеевка и села Чувашская Кулатка муниципального образования «Старокулаткинское городское поселение» Старокулаткинского района Ульяновской области	кВт.ч/куб. м	3,59
3.3.14.	На территории села Новая Кулатка муниципального образования «Старокулаткинское городское поселение» Старокулаткинского района Ульяновской области	кВт.ч/куб. м	5,81
3.3.15.	На территории села Новые Зимницы муниципального образования «Старокулаткинское городское поселение» Старокулаткинского района Ульяновской области	кВт.ч/куб. м	4,59
3.3.16.	На территории села Старая Яндовка муниципального образования «Старокулаткинское городское поселение» Старокулаткинского района Ульяновской области	кВт.ч/куб. м	7,72

ПРИЛОЖЕНИЕ № 2
к приказу Министерства
развития конкуренции и экономики
Ульяновской области
от 08 декабря 2016 г. № 06-396

Тарифы на ПИТЬЕВУЮ ВОДУ (ПИТЬЕВОЕ ВОДОСНАБЖЕНИЕ) для Областного государственного казённого предприятия Ульяновской области «Радищевский групповой водовод»

№ п/п	Потребители	Тарифы, руб./куб. м	
		на период с 01.01.2017 по 30.06.2017	на период с 01.07.2017 по 31.12.2017
1.	На территории муниципального образования «Зеленовское сельское поселение» Старокулаткинского района Ульяновской области (за исключением села Новое Зеленое)		
1.1.	потребители, кроме населения	28,54	29,65
1.2.	население	28,54	29,65
2.	На территории села Новое Зеленое муниципального образования «Зеленовское сельское поселение» Старокулаткинского района Ульяновской области		
2.1.	потребители, кроме населения	43,78	45,48
2.2.	население	43,78	45,48
3.	На территории муниципального образования «Калиновское сельское поселение» Радищевского района Ульяновской области		
3.1.	потребители, кроме населения	50,86	51,36
3.2.	население	50,86	51,36
4.	На территории муниципального образования «Красносельское сельское поселение» Новоспасского района Ульяновской области		
4.1.	потребители, кроме населения	38,17	39,65
4.2.	население	38,17	39,65
5.	На территории муниципального образования «Октябрьское сельское поселение» Радищевского района Ульяновской области		
5.1.	потребители, кроме населения	50,86	51,36
5.2.	население	50,86	51,36
6.	На территории муниципального образования «Ореховское сельское поселение» Радищевского района Ульяновской области		
6.1.	потребители, кроме населения	50,86	51,36
6.2.	население	50,86	51,36
7.	На территории муниципального образования «Радищевское городское поселение» Радищевского района Ульяновской области		
7.1.	потребители, кроме населения	50,86	51,36
7.2.	население	50,86	51,36
8.	На территории муниципального образования «Дмитриевское сельское поселение» Радищевского района Ульяновской области		
8.1.	потребители, кроме населения	41,69	43,31
8.2.	население	41,69	43,31
9.	На территории муниципального образования «Мостякское сельское поселение» Старокулаткинского района Ульяновской области		
9.1.	потребители, кроме населения	31,57	32,80
9.2.	население	31,57	32,80
10.	На территории муниципального образования «Староатлашское сельское поселение» Старокулаткинского района Ульяновской области		
10.1	потребители, кроме населения	28,54	29,65
10.2.	население	28,54	29,65
11.	На территории муниципального образования «Терешанское сельское поселение» Старокулаткинского района Ульяновской области		
11.1.	потребители, кроме населения	29,77	30,92
11.2	население	29,77	30,92
12.	На территории рабочего посёлка Старая Кулатка муниципального образования «Старокулаткинское городское поселение» Старокулаткинского района Ульяновской области		

12.1.	потребители, кроме населения	38,75	40,25
12.2.	население	38,75	40,25
13.	На территории села Бахтеевка и села Чувашская Кулатка муниципального образования «Старокулаткинское городское поселение» Старокулаткинского района Ульяновской области		
13.1.	потребители, кроме населения	31,84	33,07
13.2.	население	31,84	33,07
14.	На территории села Новая Кулатка муниципального образования «Старокулаткинское городское поселение» Старокулаткинского района Ульяновской области		
14.1	потребители, кроме населения	16,35	16,98
14.2.	население	16,35	16,98
15.	На территории села Новые Зимницы муниципального образования «Старокулаткинское городское поселение» Старокулаткинского района Ульяновской области		
15.1.	потребители, кроме населения	36,72	38,14
15.2	население	36,72	38,14
16.	На территории села Старая Яндовка муниципального образования «Старокулаткинское городское поселение» Старокулаткинского района Ульяновской области		
16.1.	потребители, кроме населения	37,35	38,80
16.2.	население	37,35	38,80

МИНИСТЕРСТВО РАЗВИТИЯ КОНКУРЕНЦИИ
И ЭКОНОМИКИ УЛЬЯНОВСКОЙ ОБЛАСТИ
П Р И К А З

08 декабря 2016 г. № 06-397

г. Ульяновск

О внесении изменений в приказ Министерства экономического развития Ульяновской области от 17.11.2015 № 06-398

П р и к а з ы в а ю:

1. Внести в приказ Министерства экономического развития Ульяновской области от 17.11.2015 № 06-398 «Об установлении тарифов на тепловую энергию на коллекторах источника тепловой энергии Общества с ограниченной ответственностью «Континент» на 2016-2018 годы» следующие изменения:

1) в преамбуле слова «на основании Положения о Министерстве экономического развития Ульяновской области, утверждённого постановлением Правительства Ульяновской области от 14.04.2014 № 8/125-П «О Министерстве экономического развития Ульяновской области» заменить словами «на основании Положения о Министерстве развития конкуренции и экономики Ульяновской области, утверждённого постановлением Правительства Ульяновской области от 14.04.2014 № 8/125-П «О Министерстве развития конкуренции и экономики Ульяновской области»;

2) строку 1 таблицы приложения № 1 изложить в следующей редакции:

«	1.	ООО «Континент»	2016	111,07	-	-	-	149,00	100,00	-	
			2017	-	1,00	-	-	149,00	100,00	-	
			2018	-	1,00	-	-	149,00	100,00	-	»;

3) приложение № 2 изложить в следующей редакции:

«ПРИЛОЖЕНИЕ №2
к приказу Министерства
экономического развития
Ульяновской области
от 17 ноября 2015 г. № 06-398

Тарифы на тепловую энергию на коллекторах источника тепловой энергии Общества с ограниченной ответственностью «Континент»

№ п/п	Наименование регулируемой организации	Вид тарифа	Год	Вода	Отборный пар давлением				Острый и редуцированный пар
					от 1,2 до 2,5 кг/см²	от 2,5 до 7,0 кг/см²	от 7,0 до 13,0 кг/см²	свыше 13,0 кг/см²	
1.	ООО «Континент»	Потребители, кроме населения (тарифы указываются без учёта НДС)							
		одноставочный, руб./Гкал	с 01.01.2016 по 30.06.2016	790,00	-	-	-	-	-
			с 01.07.2016 по 31.12.2016	816,00	-	-	-	-	-
			с 01.01.2017 по 30.06.2017	816,00	-	-	-	-	-
			с 01.07.2017 по 31.12.2017	848,00	-	-	-	-	-
			с 01.01.2018 по 30.06.2018	848,00	-	-	-	-	-
			с 01.07.2018 по 31.12.2018	871,49	-	-	-	-	-
		Население (тарифы указываются с учётом НДС)<*>							
		одноставочный, руб./Гкал	с 01.01.2016 по 30.06.2016	932,20	-	-	-	-	-
			с 01.07.2016 по 31.12.2016	962,88	-	-	-	-	-
			с 01.01.2017 по 30.06.2017	962,88	-	-	-	-	-
			с 01.07.2017 по 31.12.2017	1000,64	-	-	-	-	-
			с 01.01.2018 по 30.06.2018	1000,64	-	-	-	-	-
			с 01.07.2018 по 31.12.2018	1028,36	-	-	-	-	-

<*> Выделяется в целях реализации пункта 6 статьи 168 Налогового кодекса Российской Федерации (часть вторая).

Примечание:
При установлении одноставочных тарифов на тепловую энергию величина расходов на топливо, отнесённых на 1 Гкал тепловой энергии, отпускаемой в виде пара и (или) воды от источников тепловой энергии, определена в размерах: «При установлении одноставочных тарифов на тепловую энергию величина расходов на топливо, отнесённых на 1 Гкал тепловой энергии, отпускаемой в виде пара и (или) воды от источников тепловой энергии, определена в размерах:

№ п/п	Период регулирования	Вода, руб./Гкал	Отборный пар давлением, руб./Гкал				Острый и редуцированный пар, руб./Гкал
			от 1,2 до 2,5 кг/см²	от 2,5 до 7,0 кг/см²	от 7,0 до 13, кг/см²	свыше 13,0 кг/см²	
1.	с 01.01.2016 по 30.06.2016	624,94	-	-	-	-	-
2.	с 01.07.2016 по 31.12.2016	637,44	-	-	-	-	-
3.	с 01.01.2017 по 30.06.2017	620,41	-	-	-	-	-
4.	с 01.07.2017 по 31.12.2017	644,61	-	-	-	-	-
5.	с 01.01.2018 по 30.06.2018	644,61	-	-	-	-	-
6.	с 01.07.2018 по 31.12.2018	666,52	-	-	-	-	-

».

2. Настоящий приказ вступает в силу на следующий день после дня его официального опубликования.

Исполняющий обязанности
Министра Р.Т. Давлятшин

МИНИСТЕРСТВО РАЗВИТИЯ КОНКУРЕНЦИИ
И ЭКОНОМИКИ УЛЬЯНОВСКОЙ ОБЛАСТИ
П Р И К А З

08 декабря 2016 г. № 06-398

г. Ульяновск

О внесении изменений в приказ Министерства экономического развития Ульяновской области от 08.12.2015 № 06-613

В целях осуществления корректировки долгосрочных тарифов, на основании Положения о Министерстве развития конкуренции и экономики Ульяновской области, утверждённого постановлением Правительства Ульяновской области от 14.04.2014 № 8/125-П «О Министерстве развития конкуренции и экономики Ульяновской области», **п р и к а з ы в а ю:**

1. Внести в приказ Министерства экономического развития Ульяновской области от 08.12.2015 № 06-613 «Об установлении тарифов на услуги по передаче тепловой энергии, теплоносителя, оказываемые Ульяновским муниципальным унитарным предприятием «Теплоком», на 2016-2018 годы» следующие изменения:

1) в преамбуле слова «Положения о Министерстве экономического развития Ульяновской области, утверждённого постановлением Правительства Ульяновской области от 14.04.2014 № 8/125-П «О Министерстве экономического развития Ульяновской области» заменить словами «Положения о Министерстве развития конкуренции и экономики Ульяновской области, утверждённого постановлением Правительства Ульяновской области от 14.04.2014 № 8/125-П «О Министерстве развития конкуренции и экономики Ульяновской области»;

2) строку 1 таблицы приложения № 1 изложить в следующей редакции:

«	1.	УМУП «Теплоком»	Для потребителей, в случае отсутствия дифференциации тарифов по схеме подключения (тарифы указываются без учёта НДС)						
			одноставочный, руб./Гкал	с 01.01.2016 по 30.06.2016	210,46	-			
				с 01.07.2016 по 31.12.2016	217,55	-			
			одноставочный, руб./Гкал	с 01.01.2017 по 30.06.2017	217,55	-			
				с 01.07.2017 по 31.12.2017	226,52	-			
			одноставочный, руб./Гкал	с 01.01.2018 по 30.06.2018	226,52	-			
				с 01.07.2018 по 31.12.2018	234,70	-			»;

3) строку 1 таблицы приложения № 2 изложить в следующей редакции:

«	1.	УМУП «Теплоком»	2016	72 925,72	1,00	-	-	7,30	100,00	-	».
			2017	-	1,00	-	-	7,30	100,00	-	
			2018	-	1,00	-	-	7,30	100,00	-	

2. Настоящий приказ вступает в силу на следующий день после дня его официального опубликования.

Исполняющий обязанности
Министра Р.Т. Давлятшин

МИНИСТЕРСТВО РАЗВИТИЯ КОНКУРЕНЦИИ
И ЭКОНОМИКИ УЛЬЯНОВСКОЙ ОБЛАСТИ
П Р И К А З

08 декабря 2016 г. № 06-399

г. Ульяновск

Об установлении тарифов на тепловую энергию на коллекторах источника тепловой энергии Общества с ограниченной ответственностью «Районная тепловая станция «Репина» и тарифов на тепловую энергию, поставляемую потребителям Обществом с ограниченной ответственностью «Районная тепловая станция «Репина», на 2017 год

В соответствии с Федеральным законом от 27.07.2010 № 190-ФЗ «О теплоснабжении», постановлением Правительства Российской Федерации от 22.10.2012 № 1075 «О ценообразовании в сфере теплоснабжения», приказом Федеральной службы по тарифам от 13.06.2013 № 760-э «Об утверждении Методических указаний по расчёту регулируемых цен (тарифов) в сфере теплоснабжения», на основании Положения о Министерстве развития конкуренции и экономики Ульяновской области, утверждённого постановлением Правительства Ульяновской области от 14.04.2014 № 8/125-П «О Министерстве развития конкуренции и экономики Ульяновской области», **п р и к а з ы в а ю:**

1. Установить:

1) тарифы на тепловую энергию на коллекторах источника тепловой энергии Общества с ограниченной ответственностью «Районная тепловая станция «Репина» (приложение № 1);

2) тарифы на тепловую энергию, поставляемую потребителям Обществом с ограниченной ответственностью «Районная тепловая станция «Репина» (приложение № 2).

2. Тарифы, установленные в пункте 1 настоящего приказа, действуют с 01 января 2017 года по 31 декабря 2017 года включительно с календарной разбивкой, предусмотренной приложениями № 1 и № 2.

Исполняющий обязанности
Министра Р.Т. Давлятшин

ПРИЛОЖЕНИЕ № 1
к приказу Министерства
развития конкуренции и экономики
Ульяновской области
от 08 декабря 2016 г. № 06-399

Тарифы на тепловую энергию на коллекторах источника тепловой энергии Общества с ограниченной ответственностью «Районная тепловая станция «Репина»

№ п/п	Наименование регулируемой организации	Вид тарифа	Год	Вода	Отборный пар давлением				Острый и редуцированный пар
					от 1,2 до 2,5 кг/см²	от 2,5 до 7,0 кг/см²	от 7,0 до 13,0 кг/см²	свыше 13,0 кг/см²	
1.	ООО «РТС «Репина»	Потребители, кроме населения (тарифы указываются без учёта НДС)							
		одноставочный, руб./Гкал	с 01.01.2017 по 30.06.2017	1187,00	-	-	-	-	-
			с 01.07.2017 по 31.12.2017	1227,00	-	-	-	-	-
		Население (тарифы указываются с учётом НДС)<*>							
		одноставочный, руб./Гкал	с 01.01.2017 по 30.06.2017	1400,66	-	-	-		-
			с 01.07.2017 по 31.12.2017	1447,86	-	-	-		-

<*> Выделяется в целях реализации пункта 6 статьи 168 Налогового кодекса Российской Федерации (часть вторая).

Примечание:
При установлении одноставочных тарифов на тепловую энергию величина расходов на топливо, отнесённых на 1 Гкал тепловой энергии, отпускаемой в виде пара и (или) воды от источников тепловой энергии, определена в размерах:

№ п/п	Период регулирования	Вода, руб./Гкал	Отборный пар давлением, руб./Гкал				Острый и редуцированный пар, руб./Гкал
			от 1,2 до 2,5 кг/см²	от 2,5 до 7,0 кг/см²	от 7,0 до 13, кг/см²	свыше 13,0 кг/см²	
1.	с 01.01.2017 по 30.06.2017	765,41	-	-	-	-	-
2.	с 01.07.2017 по 31.12.2017	795,26	-	-	-	-	-

ПРИЛОЖЕНИЕ № 2
к приказу Министерства
развития конкуренции и экономики
Ульяновской области
от 08 декабря 2016 г. № 06-399

Тарифы на тепловую энергию, поставляемую потребителям Обществом с ограниченной ответственностью «Районная тепловая станция «Репина»

№ п/п	Наименование регулируемой организации	Вид тарифа	Год	Вода	Отборный пар давлением				Острый и редуцированный пар
					от 1,2 до 2,5 кг/см²	от 2,5 до 7,0 кг/см²	от 7,0 до 13,0 кг/см²	свыше 13,0 кг/см²	
1.	ООО «РТС «Репина»	Для потребителей, в случае отсутствия дифференциации тарифов по схеме подключения							
1.1.	по сетям УМУП «Городской теплосервис»	Потребители, кроме населения (тарифы указываются без учёта НДС)							
		одноставочный, руб./Гкал	с 01.01.2017 по 30.06.2017	1529,63	-	-	-	-	-
			с 01.07.2017 по 31.12.2017	1577,07	-	-	-	-	-
1.2.	по сетям УМУП «Городской теплосервис»	Население (тарифы указываются с учётом НДС)<*>							
		одноставочный, руб./Гкал	с 01.01.2017 по 30.06.2017	1804,96	-	-	-		-
			с 01.07.2017 по 31.12.2017	1860,94	-	-	-		-

<*> Выделяется в целях реализации пункта 6 статьи 168 Налогового кодекса Российской Федерации (часть вторая).

МИНИСТЕРСТВО РАЗВИТИЯ КОНКУРЕНЦИИ
И ЭКОНОМИКИ УЛЬЯНОВСКОЙ ОБЛАСТИ
П Р И К А З

08 декабря 2016 г. № 06-400

г. Ульяновск

Об установлении тарифов на тепловую энергию, поставляемую потребителям Муниципальным унитарным предприятием «Теплоком», на 2017 год

В соответствии с Федеральным законом от 27.07.2010 № 190-ФЗ «О теплоснабжении», постановлением Правительства Российской Федерации от 22.10.2012 № 1075 «О ценообразовании в сфере теплоснабжения», приказом Федеральной службы по тарифам от 13.06.2013 № 760-э «Об утверждении Методических указаний по расчёту регулируемых цен (тарифов) в сфере теплоснабжения», на основании Положения о Министерстве развития конкуренции и экономики Ульяновской области, утверждённого постановлением Правительства Ульяновской области от 14.04.2014 № 8/125-П «О Министерстве развития конкуренции и экономики Ульяновской области», принимая во внимание, что теплоснабжающая организация применяет упрощённую систему налогообложения, **п р и к а з ы в а ю:**

1. Установить тарифы на тепловую энергию, поставляемую потребителям Муниципальным унитарным предприятием «Теплоком», согласно приложению.

2. Тарифы, установленные в пункте 1 настоящего приказа, действуют с 01 января 2017 года по 31 декабря 2017 года включительно с календарной разбивкой, предусмотренной приложением.

Исполняющий обязанности
Министра Р.Т. Давлятшин

ПРИЛОЖЕНИЕ
к приказу Министерства
развития конкуренции и экономики
Ульяновской области
от 08 декабря 2016 г. № 06-400

Тарифы на тепловую энергию, поставляемую потребителям Муниципальным унитарным предприятием «Теплоком»

№ п/п	Наименование регулируемой организации	Вид тарифа	Год	Вода	Отборный пар давлением				Острый и редуцированный пар
					от 1,2 до 2,5 кг/см²	от 2,5 до 7,0 кг/см²	от 7,0 до 13,0 кг/см²	свыше 13,0 кг/см²	
1.	МУП «Теплоком»	Для потребителей, в случае отсутствия дифференциации тарифов по схеме подключения							
1.1.		Потребители, кроме населения							
		одноставочный, руб./Гкал	с 01.01.2017 по 30.06.2017	1476,55	-	-	-	-	-
			с 01.07.2017 по 31.12.2017	1526,75	-	-	-	-	-
1.2.		Население							
		одноставочный, руб./Гкал	с 01.01.2017 по 30.06.2017	1476,55	-	-	-	-	-
			с 01.07.2017 по 31.12.2017	1526,75	-	-	-	-	-

МИНИСТЕРСТВО РАЗВИТИЯ КОНКУРЕНЦИИ
И ЭКОНОМИКИ УЛЬЯНОВСКОЙ ОБЛАСТИ
П Р И К А З

08 декабря 2016 г. № 06-401

г. Ульяновск

Об установлении тарифов на теплоноситель, поставляемый Муниципальным унитарным предприятием «Теплоком», на 2017 год

В соответствии с Федеральным законом от 27.07.2010 № 190-ФЗ «О теплоснабжении», постановлением Правительства Российской Федерации от 22.10.2012 № 1075 «О ценообразовании в сфере теплоснабжения», приказом Федеральной службы по тарифам от 13.06.2013 № 760-э «Об утверждении Методических указаний по расчёту регулируемых цен (тарифов) в сфере теплоснабжения», на основании Положения о Министерстве развития конкуренции и экономики Ульяновской области, утверждённого постановлением Правительства Ульяновской области от 14.04.2014 № 8/125-П «О Министерстве развития конкуренции и экономики Ульяновской области», принимая во внимание, что теплоснабжающая организация применяет упрощённую систему налогообложения, **п р и к а з ы в а ю:**

1. Установить тарифы на теплоноситель, поставляемый Муниципальным унитарным предприятием «Теплоком», согласно приложению.

2. Тарифы, установленные в пункте 1 настоящего приказа, действуют с 01 января 2017 года по 31 декабря 2017 года включительно с календарной разбивкой, предусмотренной приложением.

Исполняющий обязанности
Министра Р.Т. Давлятшин

ПРИЛОЖЕНИЕ
к приказу Министерства
развития конкуренции и экономики
Ульяновской области
от 08 декабря 2016 г. № 06-401

Тарифы на теплоноситель, поставляемый Муниципальным унитарным предприятием «Теплоком»

№ п/п	Наименование регулируемой организации	Вид тарифа	Год	Вид теплоносителя	
				Вода	пар
1.	Тариф на теплоноситель, поставляемый теплоснабжающей организацией, владеющей источником (источниками) тепловой энергии, на котором производится теплоноситель				
	МУП «Теплоком»	одноставочный, руб./куб.м.	с 01.01.2017 по 30.06.2017	26,89	-
			с 01.07.2017 по 31.12.2017	27,80	-
2.	Тариф на теплоноситель, поставляемый потребителям				
	МУП «Теплоком»	одноставочный, руб./куб.м.	с 01.01.2017 по 30.06.2017	26,89	-
			с 01.07.2017 по 31.12.2017	27,80	-

МИНИСТЕРСТВО РАЗВИТИЯ КОНКУРЕНЦИИ
И ЭКОНОМИКИ УЛЬЯНОВСКОЙ ОБЛАСТИ
П Р И К А З

08 декабря 2016 г. № 06-402

г. Ульяновск

Об установлении тарифов на услуги по передаче тепловой энергии, теплоносителя, оказываемые Ульяновским муниципальным унитарным предприятием «Городской теплосервис», на 2017-2019 годы

В соответствии с Федеральным законом от 27.07.2010 № 190-ФЗ «О теплоснабжении», постановлением Правительства Российской Федерации от 22.10.2012 № 1075 «О ценообразовании в сфере теплоснабжения», приказом Федеральной службы по тарифам от 13.06.2013 № 760-э «Об утверждении Методических указаний по расчёту регулируемых цен (тарифов) в сфере теплоснабжения», на основании Положения о Министерстве развития конкуренции и экономики Ульяновской области, утверждённого постановлением Правительства Ульяновской области от 14.04.2014 № 8/125-П «О Министерстве развития конкуренции и экономики Ульяновской области», **п р и к а з ы в а ю:**

1. Установить тарифы на услуги по передаче тепловой энергии, теплоносителя, оказываемые Ульяновским муниципальным унитарным предприятием «Городской теплосервис» (приложение № 1).

2. Установить долгосрочные параметры регулирования, устанавливаемые на долгосрочный период регулирования для формирования тарифов с использованием метода индексации установленных тарифов на услуги по передаче тепловой энергии, теплоносителя, Ульяновским муниципальным унитарным предприятием «Городской теплосервис» (приложение № 2).

3. Тарифы, установленные в пункте 1 настоящего приказа, действуют с 01 января 2017 года по 31 декабря 2019 года включительно с календарной разбивкой, предусмотренной приложением № 1.

Исполняющий обязанности
Министра Р.Т. Давлятшин

ПРИЛОЖЕНИЕ № 1
к приказу Министерства
развития конкуренции и экономики
Ульяновской области
от 08 декабря 2016 г. № 06-402

Тарифы на услуги по передаче тепловой энергии, теплоносителя, Ульяновским муниципальным унитарным предприятием «Городской теплосервис»

№ п/п	Наименование регулируемой организации	Вид тарифа	Год	Вид теплоносителя	
				вода	пар
1.	УМУП «Городской теплосервис»	Для потребителей, в случае отсутствия дифференциации тарифов по схеме подключения (тарифы указываются без учёта НДС)			
		одноставочный, руб./Гкал	с 01.01.2017 по 30.06.2017	342,63	-
			с 01.07.2017 по 31.12.2017	350,07	-
		одноставочный, руб./Гкал	с 01.01.2018 по 30.06.2018	350,07	-
			с 01.07.2018 по 31.12.2018	356,95	-
		одноставочный, руб./Гкал	с 01.01.2019 по 30.06.2019	356,95	-
			с 01.07.2019 по 31.12.2019	371,82	-

ПРИЛОЖЕНИЕ № 2
к приказу Министерства
развития конкуренции и экономики
Ульяновской области
от 08 декабря 2016 г. № 06-402

Долгосрочные параметры регулирования, устанавливаемые на долгосрочный период регулирования для формирования тарифов с использованием метода индексации установленных тарифов на услуги по передаче тепловой энергии, теплоносителя, оказываемые Ульяновским муниципальным унитарным предприятием «Городской теплосервис»

№ п/п	Наименование регулируемой организации	Год	Базовый уровень операционных расходов	Индекс эффективности операционных расходов	Нормативный уровень прибыли	Уровень надёжности теплоснабжения	Показатели энергосбережения энергетической эффективности (потери тепловой энергии по сетям)	Реализация программ в области энергосбережения и повышения энергетической эффективности	Динамика изменения расходов на топливо
			тыс. руб.	%	%		%	%	
1.	УМУП «Городской теплосервис»	2017	197796,57	1,00	1,85	-	7,93	100,00	-
		2018	-	1,00	1,85	-	7,93	100,00	-
		2019	-	1,00	1,85	-	7,93	100,00	-

МИНИСТЕРСТВО РАЗВИТИЯ КОНКУРЕНЦИИ
И ЭКОНОМИКИ УЛЬЯНОВСКОЙ ОБЛАСТИ
П Р И К А З

08 декабря 2016 г. № 06-403

г. Ульяновск

Об установлении тарифов на тепловую энергию, поставляемую потребителям Обществом с ограниченной ответственностью «Комстройсервис», на 2017 год

В соответствии с Федеральным законом от 27.07.2010 № 190-ФЗ «О теплоснабжении», постановлением Правительства Российской Федерации от 22.10.2012 № 1075 «О ценообразовании в сфере теплоснабжения», приказом Федеральной службы по тарифам от 13.06.2013 № 760-э «Об утверждении Методических указаний по расчёту регулируемых цен (тарифов) в сфере теплоснабжения», на основании Положения о Министерстве развития конкуренции и экономики Ульяновской области, утверждённого постановлением Правительства Ульяновской области от 14.04.2014 № 8/125-П «О Министерстве развития конкуренции и экономики Ульяновской области», принимая во внимание, что теплоснабжающая организация применяет упрощённую систему налогообложения, **п р и к а з ы в а ю:**

1.тУстановить тарифы на тепловую энергию, поставляемую потребителям Обществом с ограниченной ответственностью «Комстройсервис», согласно приложению.

2. Тарифы, установленные в пункте 1 настоящего приказа, действуют с 01 января 2017 по 31 декабря 2017 года включительно с календарной разбивкой, предусмотренной приложением.

Исполняющий обязанности
Министра Р.Т. Давлятшин

ПРИЛОЖЕНИЕ
к приказу Министерства
развития конкуренции и экономики
Ульяновской области
от 08 декабря 2016 г. № 06-403

Тарифы на тепловую энергию, поставляемую потребителям Обществом с ограниченной ответственностью «Комстройсервис»

№ п/п	Наименование организации	Вид тарифа	Год	Вода	Отборный пар давлением				Острый и редуцированный пар
					от 1,2 до 2,5 кг/см²	от 2,5 до 7,0 кг/см²	от 7,0 до 13, кг/см²	свыше 13,0 кг/см²	
1.	ООО «Комстрой-сервис»	Для потребителей, в случае отсутствия дифференциации тарифов по схеме подключения							
1.1.	Потребители, кроме населения								
1)	Котельная №1 (п.Октябрьский ул.Мира 14А)	одноставочный, руб./Гкал	с 01.01.2017 по 30.06.2017	1857,00	-	-	-	-	-
			с 01.07.2017 по 31.12.2017	1920,14	-	-	-	-	-
2)	Котельная №2 ДК, (п.Октябрьский ул.Мира 15А)	одноставочный, руб./Гкал	с 01.01.2017 по 30.06.2017	1857,00	-	-	-	-	-
			с 01.07.2017 по 31.12.2017	1920,14	-	-	-	-	-
3)	Котельная №3, (п.Октябрьский ул.Мира 30А)	одноставочный, руб./Гкал	с 01.01.2017 по 30.06.2017	1857,00	-	-	-	-	-
			с 01.07.2017 по 31.12.2017	1920,14	-	-	-	-	-
4)	Котельная №4 больница, (п.Октябрьский ул.Мира 25А)	одноставочный, руб./Гкал	с 01.01.2017 по 30.06.2017	1857,00	-	-	-	-	-
			с 01.07.2017 по 31.12.2017	1920,14	-	-	-	-	-
5)	Котельная №5 школа, (п.Октябрьский ул.Школьная 10)	одноставочный, руб./Гкал	с 01.01.2017 по 30.06.2017	1857,00	-	-	-	-	-
			с 01.07.2017 по 31.12.2017	1920,14	-	-	-	-	-
6)	Котельная №6, (п.Октябрьский ул.Школьная 10)	одноставочный, руб./Гкал	с 01.01.2017 по 30.06.2017	1857,00	-	-	-	-	-
			с 01.07.2017 по 31.12.2017	1920,14	-	-	-	-	-
7)	Котельная №7, (п.Октябрьский ул.Ленина 33А)	одноставочный, руб./Гкал	с 01.01.2017 по 30.06.2017	1857,00	-	-	-	-	-
			с 01.07.2017 по 31.12.2017	1920,14	-	-	-	-	-
8)	Котельная №8 школа, (с.Верхняя Маза ул.Школьная 2А)	одноставочный, руб./Гкал	с 01.01.2017 по 30.06.2017	1857,00	-	-	-	-	-
			с 01.07.2017 по 31.12.2017	1920,14	-	-	-	-	-
9)	Котельная №9 школа, (с.Нижняя Маза пер.Садовый 6)	одноставочный, руб./Гкал	с 01.01.2017 по 30.06.2017	1857,00	-	-	-	-	-
			с 01.07.2017 по 31.12.2017	1920,14	-	-	-	-	-
10)	Котельная №1д Квартальная, (с.Дмитриевка ул.Лесная 9)	одноставочный, руб./Гкал	с 01.01.2017 по 30.06.2017	1893,00	-	-	-	-	-
			с 01.07.2017 по 31.12.2017	1957,36	-	-	-	-	-
11)	Котельная №2д школа, (с.Соловчиха ул.Тенистая 9)	одноставочный, руб./Гкал	с 01.01.2017 по 30.06.2017	1893,00	-	-	-	-	-
			с 01.07.2017 по 31.12.2017	1957,36	-	-	-	-	-
12)	Котельная №3д ФАП, (с.Соловчиха ул.Родниковая 3)	одноставочный, руб./Гкал	с 01.01.2017 по 30.06.2017	1893,00	-	-	-	-	-
			с 01.07.2017 по 31.12.2017	1957,36	-	-	-	-	-
13)	Котельная №4д СДК, (с.Соловчиха ул.Родниковая 2)	одноставочный, руб./Гкал	с 01.01.2017 по 30.06.2017	1893,00	-	-	-	-	-
			с 01.07.2017 по 31.12.2017	1957,36	-	-	-	-	-
14)	Котельная Больничного комплекса р.п. Радищево, ул. Свердлово, 24А	одноставочный, руб./Гкал	с 01.01.2017 по 30.06.2017	1733,00	-	-	-	-	-
			с 01.07.2017 по 31.12.2017	1812,72	-	-	-	-	-
15)	Котельная соц. сферы, р.п. Радищево, пл. 50 лет ВЛКСМ, 13А	одноставочный, руб./Гкал	с 01.01.2017 по 30.06.2017	1733,00	-	-	-	-	-
			с 01.07.2017 по 31.12.2017	1812,72	-	-	-	-	-
16)	Котельная д/сада «Алёнушка» р.п. Радищево, ул. Советская, 29 А	одноставочный, руб./Гкал	с 01.01.2017 по 30.06.2017	1733,00	-	-	-	-	-
			с 01.07.2017 по 31.12.2017	1812,72	-	-	-	-	-

МИНИСТЕРСТВО РАЗВИТИЯ КОНКУРЕНЦИИ
И ЭКОНОМИКИ УЛЬЯНОВСКОЙ ОБЛАСТИ
П Р И К А З

08 декабря 2016 г. № 06-404

г. Ульяновск

Об установлении тарифов на теплоноситель, поставляемый Обществом с ограниченной ответственностью «Районная тепловая станция «Репина», на 2017 год

В соответствии с Федеральным законом от 27.07.2010 № 190-ФЗ «О теплоснабжении», постановлением Правительства Российской Федерации от 22.10.2012 № 1075 «О ценообразовании в сфере теплоснабжения», приказом Федеральной службы по тарифам от 13.06.2013 № 760-э «Об утверждении Методических указаний по расчёту регулируемых цен (тарифов) в сфере теплоснабжения», на основании Положения о Министерстве развития конкуренции и экономики Ульяновской области, утверждённого постановлением Правительства Ульяновской области от 14.04.2014 № 8/125-П «О Министерстве развития конкуренции и экономики Ульяновской области»,

п р и к а з ы в а ю:

1. Установить тарифы на теплоноситель, поставляемый Обществом с ограниченной ответственностью «Районная тепловая станция «Репина», согласно приложению.

2. Тарифы, установленные в пункте 1 настоящего приказа, действуют с 01 января 2017 года по 31 декабря 2017 года включительно с календарной разбивкой, предусмотренной приложением.

Исполняющий обязанности
Министра Р.Т. Давлятшин

ПРИЛОЖЕНИЕ
к приказу Министерства
развития конкуренции и экономики
Ульяновской области
от 08 декабря 2016 г. № 06-404

Тарифы на теплоноситель, поставляемый Обществом с ограниченной ответственностью «Районная тепловая станция «Репина»

№ п/п	Наименование регулируемой организации	Вид тарифа	Год	Вид теплоносителя	
				Вода	пар
1.	Тариф на теплоноситель, поставляемый теплоснабжающей организацией, владеющей источником (источниками) тепловой энергии, на котором производится теплоноситель (тарифы указываются без учёта НДС)				
	ООО «РТС «Репина»	одноставочный, руб./куб.м	с 01.01.2017 по 30.06.2017	28,22	-
			с 01.07.2017 по 31.12.2017	29,55	-
2.	Тариф на теплоноситель, поставляемый потребителям (тарифы указываются без учёта НДС)				
	ООО «РТС «Репина»	одноставочный, руб./куб.м	с 01.01.2017 по 30.06.2017	28,22	-
			с 01.07.2017 по 31.12.2017	29,55	-

МИНИСТЕРСТВО РАЗВИТИЯ КОНКУРЕНЦИИ
И ЭКОНОМИКИ УЛЬЯНОВСКОЙ ОБЛАСТИ
П Р И К А З

08 декабря 2016 г. № 06-405

г. Ульяновск

Об установлении тарифов на тепловую энергию (мощность), поставляемую Обществом с ограниченной ответственностью «Районная тепловая станция «Репина» другим теплоснабжающим организациям (тарифов на тепловую энергию (мощность), поставляемую единой теплоснабжающей организацией теплоснабжающим организациям, теплосетевым организациям, приобретающим тепловую энергию с целью компенсации потерь тепловой энергии), на 2017 год

В соответствии с Федеральным законом от 27.07.2010 № 190-ФЗ «О теплоснабжении», постановлением Правительства Российской Федерации от 22.10.2012 № 1075 «О ценообразовании в сфере теплоснабжения», приказом Федеральной службы по тарифам от 13.06.2013 № 760-э «Об утверждении Методических указаний по расчёту регулируемых цен (тарифов) в сфере теплоснабжения», на основании Положения о Министерстве развития конкуренции и экономики Ульяновской области, утверждённого постановлением Правительства Ульяновской области от 14.04.2014 № 8/125-П «О Министерстве развития конкуренции и экономики Ульяновской области», **п р и к а з ы в а ю:**

1. Установить тарифы на тепловую энергию (мощность), поставляемую Обществом с ограниченной ответственностью «Районная тепловая станция «Репина» другим теплоснабжающим организациям (тарифов на тепловую энергию (мощность), поставляемую единой теплоснабжающей организацией теплоснабжающим организациям, теплосетевым организациям, приобретающим тепловую энергию с целью компенсации потерь тепловой энергии), согласно приложению.

2. Тарифы, установленные в пункте 1 настоящего приказа, действуют с 01 января 2017 года по 31 декабря 2017 года включительно с календарной разбивкой, предусмотренной приложением.

Исполняющий обязанности
Министра Р.Т. Давлятшин

ПРИЛОЖЕНИЕ
к приказу Министерства
развития конкуренции и экономики
Ульяновской области
от 08 декабря 2016 г. № 06-405

Тарифы на тепловую энергию (мощность), поставляемую Обществом с ограниченной ответственностью «Районная тепловая станция «Репина» другим теплоснабжающим организациям (тарифов на тепловую энергию (мощность), поставляемую единой теплоснабжающей организацией теплоснабжающим организациям, теплосетевым организациям, приобретающим тепловую энергию с целью компенсации потерь тепловой энергии)

№ п/п	Наименование регулируемой организации	Вид тарифа	Год	Вода	Отборный пар давлением				Острый и редуцированный пар
					от 1,2 до 2,5 кг/см²	от 2,5 до 7,0 кг/см2	от 7,0 до 13, кг/см²	свыше 13,0 кг/см²	
1.	ООО «РТС «Репина»	одноставочный, руб./Гкал (без учёта НДС)	с 01.01.2017 по 30.06.2017	1187,00	-	-	-	-	-
			с 01.07.2017 по 31.12.2017	1227,00	-	-	-	-	-

МИНИСТЕРСТВО РАЗВИТИЯ КОНКУРЕНЦИИ
И ЭКОНОМИКИ УЛЬЯНОВСКОЙ ОБЛАСТИ
П Р И К А З

08 декабря 2016 г. № 06-406

г. Ульяновск

О внесении изменений в приказ Министерства экономического развития Ульяновской области от 17.11.2015 № 06-406

П р и к а з ы в а ю:

1. Внести в приказ Министерства экономического развития Ульяновской области от 17.11.2015 № 06-406 «Об установлении тарифов на тепловую энергию на коллекторах источника тепловой энергии Акционерного общества «Ульяновское конструкторское бюро приборостроения», на 2016-2018 годы» следующие изменения:

1) в преамбуле слова «на основании Положения о Министерстве экономического развития Ульяновской области, утверждённого постановлением Правительства Ульяновской области от 14.04.2014 № 8/125-П «О Министерстве экономического развития Ульяновской области» заменить словами «на основании Положения о Министерстве развития конкуренции и экономики Ульяновской области, утверждённого постановлением Правительства Ульяновской области от 14.04.2014 № 8/125-П «О Министерстве развития конкуренции и экономики Ульяновской области»;

2) строку 1 таблицы приложения № 1 изложить в следующей редакции:

«	1.	АО «УКБП»	2016	14215,02	-	-	-	164,90	100,00	-
			2017	-	1,00	-	-	164,90	100,00	-
			2018	-	1,00	-	-	164,90	100,00	- »;

3) приложение № 2 изложить в следующей редакции:

«ПРИЛОЖЕНИЕ №2
к приказу Министерства
экономического развития
Ульяновской области
от 17 ноября 2015 г. № 06-406

Тарифы на тепловую энергию на коллекторах источника тепловой энергии Акционерного общества «Ульяновское конструкторское бюро приборостроения»

№ п/п	Наименование регулируемой организации	Вид тарифа	Год	Вода	Отборный пар давлением				Острый и редуцированный пар
					от 1,2 до 2,5 кг/см²	от 2,5 до 7,0 кг/см²	от 7,0 до 13,0 кг/см²	свыше 13,0 кг/см²	
1.	АО «УКБП»	Потребители, кроме населения (тарифы указываются без учёта НДС)							
		одноставочный, руб./Гкал	с 01.01.2016 по 30.06.2016	1170,00	-	-	-	-	-
			с 01.07.2016 по 31.12.2016	1208,50	-	-	-	-	-
			с 01.01.2017 по 30.06.2017	1208,50	-	-	-	-	-
			с 01.07.2017 по 31.12.2017	1247,00	-	-	-	-	-
			с 01.01.2018 по 30.06.2018	1247,00	-	-	-	-	-
			с 01.07.2018 по 31.12.2018	1289,07	-	-	-	-	-
		Население (тарифы указываются с учётом НДС)<*>							
		одноставочный, руб./Гкал	с 01.01.2016 по 30.06.2016	1380,60	-	-	-	-	-
			с 01.07.2016 по 31.12.2016	1426,03	-	-	-	-	-
			с 01.01.2017 по 30.06.2017	1426,03	-	-	-	-	-
			с 01.07.2017 по 31.12.2017	1471,46	-	-	-	-	-
			с 01.01.2018 по 30.06.2018	1471,46	-	-	-	-	-
			с 01.07.2018 по 31.12.2018	1521,10	-	-	-	-	-

<*> Выделяется в целях реализации пункта 6 статьи 168 Налогового кодекса Российской Федерации (часть вторая).

Примечание:

При установлении одноставочных тарифов на тепловую энергию величина расходов на топливо, отнесённых на 1 Гкал тепловой энергии, отпускаемой в виде пара и (или) воды от источников тепловой энергии, определена в размерах: «При установлении одноставочных тарифов на тепловую энергию величина расходов на топливо, отнесённых на 1 Гкал тепловой энергии, отпускаемой в виде пара и (или) воды от источников тепловой энергии, определена в размерах:

№ п/п	Период регулирования	Вода, руб./Гкал	Отборный пар давлением, руб./Гкал				Острый и редуцированный пар, руб./Гкал
			от 1,2 до 2,5 кг/см²	от 2,5 до 7,0 кг/см²	от 7,0 до 13, кг/см²	свыше 13,0 кг/см²	
1.	с 01.01.2016 по 30.06.2016	720,63	-	-	-	-	-
2.	с 01.07.2016 по 31.12.2016	735,04	-	-	-	-	-
3.	с 01.01.2017 по 30.06.2017	720,16	-	-	-	-	-
4.	с 01.07.2017 по 31.12.2017	748,25	-	-	-	-	-
5.	с 01.01.2018 по 30.06.2018	748,25	-	-	-	-	-
6.	с 01.07.2018 по 31.12.2018	773,69	-	-	-	-	-

_____ ».

2. Настоящий приказ вступает в силу на следующий день после дня его официального опубликования.

Исполняющий обязанности
Министра Р.Т. Давлятшин

МИНИСТЕРСТВО РАЗВИТИЯ КОНКУРЕНЦИИ
И ЭКОНОМИКИ УЛЬЯНОВСКОЙ ОБЛАСТИ
П Р И К А З

08 декабря 2016 г. № 06-407

г. Ульяновск

Об установлении тарифов на тепловую энергию, поставляемую потребителям Акционерным обществом «Ульяновское конструкторское бюро приборостроения», на 2017 год

В соответствии с Федеральным законом от 27.07.2010 № 190-ФЗ «О теплоснабжении», постановлением Правительства Российской Федерации от 22.10.2012 № 1075 «О ценообразовании в сфере теплоснабжения», приказом Федеральной службы по тарифам от 13.06.2013 № 760-э «Об утверждении Методических указаний по расчёту регулируемых цен (тарифов) в сфере теплоснабжения», на основании Положения о Министерстве развития конкуренции и экономики Ульяновской области, утверждённого постановлением Правительства Ульяновской области от 14.04.2014 № 8/125-П «О Министерстве развития конкуренции и экономики Ульяновской области»,

п р и к а з ы в а ю:

1. Установить тарифы на тепловую энергию, поставляемую потребителям Акционерным обществом «Ульяновское конструкторское бюро приборостроения», согласно приложению.

2. Тарифы, установленные в пункте 1 настоящего приказа, действуют с 01 января 2017 года по 31 декабря 2017 года включительно с календарной разбивкой, предусмотренной приложением.

Исполняющий обязанности
Министра Р.Т. Давлятшин

ПРИЛОЖЕНИЕ
к приказу Министерства
развития конкуренции и экономики
Ульяновской области
от 08 декабря 2016 г. № 06-407

Тарифы на тепловую энергию, поставляемую потребителям Акционерным обществом «Ульяновское конструкторское бюро приборостроения»

№ п/п	Наименование регулируемой организации	Вид тарифа	Год	Вода	Отборный пар давлением				Острый и редуцированный пар
					от 1,2 до 2,5 кг/см²	от 2,5 до 7,0 кг/см²	от 7,0 до 13,0 кг/см²	свыше 13,0 кг/см²	
1.	АО «УКБП»	Для потребителей, в случае отсутствия дифференциации тарифов по схеме подключения							
1.1.	по сетям УМУП «Городской теплосервис»	Потребители, кроме населения (тарифы указываются без учёта НДС)							
		одноставочный, руб./Гкал	с 01.01.2017 по 30.06.2017	1551,13	-	-	-	-	-
			с 01.07.2017 по 31.12.2017	1597,07	-	-	-	-	-
1.2.	по сетям УМУП «Городской теплосервис»	Население (тарифы указываются с учётом НДС)<*>							
		одноставочный, руб./Гкал	с 01.01.2017 по 30.06.2017	1830,33	-	-	-		-
			с 01.07.2017 по 31.12.2017	1884,54	-	-	-		-

<*> Выделяется в целях реализации пункта 6 статьи 168 Налогового кодекса Российской Федерации (часть вторая).

МИНИСТЕРСТВО РАЗВИТИЯ КОНКУРЕНЦИИ
И ЭКОНОМИКИ УЛЬЯНОВСКОЙ ОБЛАСТИ
П Р И К А З

08 декабря 2016 г. № 06-408

г. Ульяновск

Об установлении тарифов на тепловую энергию на коллекторах источника тепловой энергии Акционерного общества «Ульяновский патронный завод» и тарифов на тепловую энергию, поставляемую потребителям Акционерным обществом «Ульяновский патронный завод», на 2017 год

В соответствии с Федеральным законом от 27.07.2010 № 190-ФЗ «О теплоснабжении», постановлением Правительства Российской Федерации от 22.10.2012 № 1075 «О ценообразовании в сфере теплоснабжения», приказом Федеральной службы по тарифам от 13.06.2013 № 760-э «Об утверждении Методических указаний по расчёту регулируе-

мых цен (тарифов) в сфере теплоснабжения», на основании Положения о Министерстве развития конкуренции и экономики Ульяновской области, утверждённого постановлением Правительства Ульяновской области от 14.04.2014 № 8/125-П «О Министерстве развития конкуренции и экономики Ульяновской области»,

п р и к а з ы в а ю:

1. Установить:

1) тарифы на тепловую энергию на коллекторах источника тепловой энергии Акционерного общества «Ульяновский патронный завод» (приложение № 1);

2) тарифы на тепловую энергию, поставляемую потребителям Акционерным обществом «Ульяновский патронный завод» (приложение № 2).

2. Тарифы, установленные в пункте 1 настоящего приказа, действуют с 01 января 2017 года по 31 декабря 2017 года включительно с календарной разбивкой, предусмотренной приложениями № 1 и № 2.

Исполняющий обязанности
Министра Р.Т. Давлятшин

ПРИЛОЖЕНИЕ № 1
к приказу Министерства
развития конкуренции и экономики
Ульяновской области
от 08 декабря 2016 г. № 06-408

Тарифы на тепловую энергию на коллекторах источника тепловой энергии Акционерного общества «Ульяновский патронный завод»

№ п/п	Наименование регулируемой организации	Вид тарифа	Год	Вода	Отборный пар давлением				Острый и редуцированный пар
					от 1,2 до 2,5 кг/см²	от 2,5 до 7,0 кг/см²	от 7,0 до 13,0 кг/см²	свыше 13,0 кг/см²	
1.	АО «Ульяновский патронный завод»	Потребители, кроме населения (тарифы указываются без учёта НДС)							
		одноставочный, руб./Гкал	с 01.01.2017 по 30.06.2017	1126,00	-	-	-	-	-
			с 01.07.2017 по 31.12.2017	1164,00	-	-	-	-	-
		Население (тарифы указываются с учётом НДС)<*>							
		одноставочный, руб./Гкал	с 01.01.2017 по 30.06.2017	1328,68	-	-	-	-	-
			с 01.07.2017 по 31.12.2017	1373,52	-	-	-	-	-

<*> Выделяется в целях реализации пункта 6 статьи 168 Налогового кодекса Российской Федерации (часть вторая).

Примечание:

При установлении одноставочных тарифов на тепловую энергию величина расходов на топливо, отнесённых на 1 Гкал тепловой энергии, отпускаемой в виде пара и (или) воды от источников тепловой энергии, определена в размерах:

№ п/п	Период регулирования	Вода, руб./Гкал	Отборный пар давлением, руб./Гкал				Острый и редуцированный пар, руб./Гкал
			от 1,2 до 2,5 кг/см²	от 2,5 до 7,0 кг/см²	от 7,0 до 13, кг/см²	свыше 13,0 кг/см²	
1.	с 01.01.2017 по 30.06.2017	697,43	-	-	-	-	-
2.	с 01.07.2017 по 31.12.2017	724,63	-	-	-	-	-

ПРИЛОЖЕНИЕ № 2
к приказу Министерства
развития конкуренции и экономики
Ульяновской области
от 08 декабря 2016 г. № 06-408

Тарифы на тепловую энергию, поставляемую потребителям Акционерным обществом «Ульяновский патронный завод»

№ п/п	Наименование регулируемой организации	Вид тарифа	Год	Вода	Отборный пар давлением				Острый и редуцированный пар
					от 1,2 до 2,5 кг/см²	от 2,5 до 7,0 кг/см²	от 7,0 до 13,0 кг/см²	свыше 13,0 кг/см²	
1.	АО «Ульяновский патронный завод»	Для потребителей, в случае отсутствия дифференциации тарифов по схеме подключения							
1.1.	по сетям УМУП «Городской теплосервис»	Потребители, кроме населения (тарифы указываются без учёта НДС)							
		одноставочный, руб./Гкал	с 01.01.2017 по 30.06.2017	1468,63	-	-	-	-	-
			с 01.07.2017 по 31.12.2017	1514,07	-	-	-	-	-
1.2.	по сетям УМУП «Городской теплосервис»	Население (тарифы указываются с учётом НДС)<*>							
		одноставочный, руб./Гкал	с 01.01.2017 по 30.06.2017	1732,98	-	-	-	-	-
			с 01.07.2017 по 31.12.2017	1786,60	-	-	-	-	-

<*> Выделяется в целях реализации пункта 6 статьи 168 Налогового кодекса Российской Федерации (часть вторая).

МИНИСТЕРСТВО РАЗВИТИЯ КОНКУРЕНЦИИ
И ЭКОНОМИКИ УЛЬЯНОВСКОЙ ОБЛАСТИ
П Р И К А З

08 декабря 2016 г. № 06-409

г. Ульяновск

Об утверждении платы за подключение (технологическое присоединение) к системе теплоснабжения Публичного акционерного общества «Т Плюс» (Филиала «Ульяновский» Публичного акционерного общества «Т Плюс») на 2017 год

В соответствии с Федеральным законом от 27.07.2010 № 190-ФЗ «О теплоснабжении», постановлением Правительства Российской Федерации от 22.10.2012 № 1075 «О ценообразовании в сфере теплоснабжения», приказом Федеральной службы по тарифам от 13.06.2013 № 760-Э «Об утверждении Методических указаний по расчёту регулируемых цен (тарифов) в сфере теплоснабжения», на основании Положения о Министерстве развития конкуренции и экономики Ульяновской области, утверждённого постановлением Правительства Ульяновской области от 14.04.2014 № 8/125-П «О Министерстве развития конкуренции и экономики Ульяновской области», **п р и к а з ы в а ю:**

1. Установить плату за подключение (технологическое присоединение) к системе теплоснабжения Публичного акционерного общества «Т Плюс» (Филиала «Ульяновский» Публичного акционерного общества «Т Плюс») в отношении объектов заявителей, подключаемая тепловая нагрузка которых не превышает 0,1 Гкал/ч, в размере 550 рублей (с учётом НДС).

2. Установить плату за подключение (технологическое присоединение) к системе теплоснабжения Публичного акционерного общества «Т Плюс» (Филиала «Ульяновский» Публичного акционерного общества «Т Плюс») в отношении объектов заявителей, подключаемая тепловая нагрузка которых более 0,1 Гкал/ч и не превышает 1,5 Гкал/ч (приложение № 1).

3. Установить плату за подключение (технологическое присоединение) к системе теплоснабжения Публичного акционерного общества «Т Плюс» (Филиала «Ульяновский» Публичного акционерного общества «Т Плюс») в отношении объектов заявителей, подключаемая тепловая нагрузка которых превышает 1,5 Гкал/ч, при наличии технической возможности подключения (приложение № 2).

4. Плата за подключение (технологическое присоединение), установленная в пунктах 1-3 настоящего приказа, действует с 01 января 2017 года по 31 декабря 2017 года включительно.

5. Размер экономически обоснованной платы за подключение объектов заявителей, подключаемая тепловая нагрузка которых не превышает 0,1 Гкал/ч, и соответствующие выпадающие доходы теплоснабжающей организации от подключения указанных объектов заявителей в 2017 году не указывается в связи с отсутствием расчёта теплоснабжающей организации объёмов средств для компенсации расходов на выполнение мероприятий, подлежащих осуществлению в ходе подключения объектов заявителей, подключаемая тепловая нагрузка которых не превышает 0,1 Гкал/ч, и не включаемых в состав платы за подключение.

Исполняющий обязанности
Министра Р.Т. Давлятшин

ПРИЛОЖЕНИЕ №1
к приказу Министерства
развития конкуренции и экономики
Ульяновской области
от 08 декабря 2016 г. № 06-409

Плата за подключение (технологическое присоединение) к системе теплоснабжения Публичного акционерного общества «Т Плюс» (Филиала «Ульяновский» Публичного акционерного общества «Т Плюс») в отношении объектов заявителей, подключаемая тепловая нагрузка которых более 0,1 Гкал/ч и не превышает 1,5 Гкал/ч

№ п/п	Наименование расходов по подключению, параметры дифференциации	Плата за подключение тыс. руб./Гкал/ч без НДС
1	2	3
	Плата за подключение объектов заявителей, подключаемая тепловая нагрузка которых более 0,1 Гкал/ч и не превышает 1,5 Гкал/ч, в том числе:	
1.	Расходы на проведение мероприятий по подключению объектов заявителей (П1)	85,93
2.	Расходы на создание (реконструкцию) тепловых сетей (за исключением создания (реконструкции) тепловых пунктов) от существующих тепловых сетей или источников тепловой энергии до точек подключения объектов заявителей (П2.1), в том числе:	-
2.1.	Надземная (наземная) прокладка:	-
2.1.1.	50-250 мм	-
2.1.2.	251-400 мм	-
2.1.3.	401-550 мм	-
2.1.4.	551-700 мм	-
2.1.5.	701 мм и выше	-
2.2.	Подземная прокладка, в том числе:	-
2.2.1.	канальная прокладка	-
2.2.1.1.	50-250 мм	-
2.2.1.2.	251-400 мм	-
2.2.1.3.	401-550 мм	-
2.2.1.4.	551-700 мм	-
2.2.1.4.	701 мм и выше	-
2.2.2.	бесканальная прокладка	-
2.2.2.1.	50-250 мм	2302,73
2.2.2.2.	251-400 мм	1219,20
2.2.2.3.	401-550 мм	721,12
2.2.2.4.	551-700 мм	-
2.2.2.5.	701 мм и выше	-
3.	Расходы на создание (реконструкцию) тепловых пунктов от существующих тепловых сетей или источников тепловой энергии до точек подключения объектов заявителей, при наличии технической возможности подключения (П2.2)	-
4.	Налог на прибыль (Н)	-

Примечание:

1. Теплоснабжающая организация является плательщиком налога на добавленную стоимость.

2. Плата за подключение объекта конкретного заявителя, подключаемая тепловая нагрузка которого превышает 1,5 Гкал/ч, в расчете на 1 Гкал/ч подключаемой тепловой нагрузки определяется по мероприятиям, осуществляемым для конкретного присоединения на основании выданных теплоснабжающей организацией условий подключений, по формуле:

$$П^1 = П_1 + \sum_{i,j} П_{2.1.i,j} + П_{2.2} + Н \text{ (руб./Гкал/ч)},$$

где:

$П_1$ - расходы на проведение мероприятий по подключению объектов заявителей, определенные в соответствии с пунктом 1 таблицы настоящего приложения;

$П_{2.1.i,j}$ - расходы на создание (реконструкцию) тепловых сетей (за исключением создания (реконструкции) тепловых пунктов) i-го диапазона диаметров j-го типа прокладки от существующих тепловых сетей или источников тепловой энергии до точек подключения объектов заявителей, подключаемая тепловая нагрузка которых превышает 1,5 Гкал/ч, определенные в соответствии с пунктом 2 таблицы настоящего приложения;

$П_{2.2}$ - расходы на создание (реконструкцию) тепловых пунктов от существующих тепловых сетей или источников тепловой энергии до точек подключения объектов заявителей, подключаемая тепловая нагрузка которых превышает 1,5 Гкал/ч, определенные в соответствии с пунктом 3 таблицы настоящего приложения;

Н - налог на прибыль, отнесенный к плате за подключение.

ПРИЛОЖЕНИЕ №2
к приказу Министерства
развития конкуренции и экономики
Ульяновской области
от 08 декабря 2016 г. № 06-409

Плата за подключение (технологическое присоединение) к системе теплоснабжения Публичного акционерного общества «Т Плюс» (Филиала «Ульяновский» Публичного акционерного общества «Т Плюс») в отношении объектов заявителей, подключаемая тепловая нагрузка которых превышает 1,5 Гкал/ч, при наличии технической возможности подключения

№ п/п	Наименование расходов по подключению, параметры дифференциации	Плата за подключение тыс. руб./Гкал/ч без НДС
1	2	3
	Плата за подключение объектов заявителей, подключаемая тепловая нагрузка которых превышает 1,5 Гкал/ч, при наличии технической возможности подключения, в том числе:	
1.	Расходы на проведение мероприятий по подключению объектов заявителей (П1)	85,93
2.	Расходы на создание (реконструкцию) тепловых сетей (за исключением создания (реконструкции) тепловых пунктов) от существующих тепловых сетей или источников тепловой энергии до точек подключения объектов заявителей, при наличии технической возможности подключения (П2.1), в том числе:	-
2.1.	Надземная (наземная) прокладка:	-
2.1.1.	50-250 мм	-
2.1.2.	251-400 мм	-
2.1.3.	401-550 мм	-
2.1.4.	551-700 мм	-
2.1.5.	701 мм и выше	-
2.2.	Подземная прокладка, в том числе:	-
2.2.1.	канальная прокладка	-
2.2.1.1.	50-250 мм	-
2.2.1.2.	251-400 мм	-
2.2.1.3.	401-550 мм	-
2.2.1.4.	551-700 мм	-
2.2.1.4.	701 мм и выше	-
2.2.2.	бесканальная прокладка	-
2.2.2.1.	50-250 мм	2775,63
2.2.2.2.	251-400 мм	-
2.2.2.3.	401-550 мм	-
2.2.2.4.	551-700 мм	-
2.2.2.5.	701 мм и выше	-
3.	Расходы на создание (реконструкцию) тепловых пунктов от существующих тепловых сетей или источников тепловой энергии до точек подключения объектов заявителей (П2.2)	-
4.	Налог на прибыль (Н)	-

Примечание:

1. Теплоснабжающая организация является плательщиком налога на добавленную стоимость.

2. Плата за подключение объекта конкретного заявителя, подключаемая тепловая нагрузка которого более 0,1 Гкал/ч и не превышает 1,5 Гкал/ч, в расчете на 1 Гкал/ч подключаемой тепловой нагрузки определяется по мероприятиям, осуществляемым для конкретного присоединения на основании выданных теплоснабжающей организацией условий подключений, по формуле:

$$П^1 = П_1 + \sum_{i,j} П_{2.1.i,j} + П_{2.2} + Н \text{ (руб./Гкал/ч)},$$

где:

$П_1$ - расходы на проведение мероприятий по подключению объектов заявителей, определенные в соответствии с пунктом 1 таблицы настоящего приложения;

$П_{2.1.i,j}$ - расходы на создание (реконструкцию) тепловых сетей (за исключением создания (реконструкции) тепловых пунктов) i-го диапазона диаметров j-го типа прокладки от существующих тепловых сетей или источников тепловой энергии до точек подключения объектов заявителей, подключаемая тепловая нагрузка которых более 0,1 Гкал/ч и не превышает 1,5 Гкал/ч, определенные в соответствии с пунктом 2 таблицы настоящего приложения;

$П_{2.2}$ - расходы на создание (реконструкцию) тепловых пунктов от существующих тепловых сетей или источников тепловой энергии до точек подключения объектов заявителей, подключаемая тепловая нагрузка которых более 0,1 Гкал/ч и не превышает 1,5 Гкал/ч, определенные в соответствии с пунктом 3 таблицы настоящего приложения;

Н - налог на прибыль, отнесенный к плате за подключение.

МИНИСТЕРСТВО РАЗВИТИЯ КОНКУРЕНЦИИ
И ЭКОНОМИКИ УЛЬЯНОВСКОЙ ОБЛАСТИ
П Р И К А З

08 декабря 2016 г. № 06-410

г. Ульяновск

О внесении изменений в приказ Министерства экономического развития Ульяновской области от 01.12.2015 № 06-575

В целях осуществления корректировки долгосрочных тарифов, на основании Положения о Министерстве развития конкуренции и экономики Ульяновской области, утверждённого постановлением Правительства Ульяновской области от 14.04.2014 № 8/125-П «О Министерстве развития конкуренции и экономики Ульяновской области», **п р и к а з ы в а ю:**

1. Внести в приказ Министерства экономического развития Ульяновской области от 01.12.2015 № 06-575 «Об установлении тарифов на тепловую энергию, поставляемую Публичным акционерным обществом «Т Плюс» (Филиалом «Ульяновский» Публичного акционерного общества «Т Плюс»), на 2016-2018 годы» следующие изменения:

1) в преамбуле слова «Положения о Министерстве экономического развития Ульяновской области, утверждённого постановлением Правительства Ульяновской области от 14.04.2014 № 8/125-П «О Министерстве экономического развития Ульяновской области» заменить словами «Положения о Министерстве развития конкуренции и экономики Ульяновской области, утверждённого постановлением Правительства Ульяновской области от 14.04.2014 № 8/125-П «О Министерстве развития конкуренции и экономики Ульяновской области»;

2) таблицу приложения № 1 изложить в следующей редакции:

« № п/п	Наименование регулируемой организации	Год	Базовый уровень операционных расходов	Индекс эффективности операционных расходов	Нормативный уровень прибыли	Уровень надёжности тепло-снабжения	Показатели энергосбережения энергетической эффективности (удельный расход топлива, потери тепловой энергии)		Реализация программ в области энергосбережения и повышения энергетической эффективности	Динамика изменения расходов на топливо	
			тыс. руб.	%	%		кгу.т./Гкал	%	%		
1.	ПАО «Т Плюс» (Филиал «Ульяновский» ПАО «Т Плюс»)	2016	673934,87	1,00	0,50	-	151,54	12,44	100,00	-	
		2017	-	1,00	0,50	-	151,52	13,46	100,00	-	
		2018	-	1,00	0,50	-	151,52	13,46	100,00	-	»;

3) таблицу приложения № 2 изложить в следующей редакции:

« № п/п	Наименование регулируемой организации	Вид тарифа	Год	Вода	Отборный пар давлением				Острый и редуцированный пар	
					от 1,2 до 2,5 кг/см²	от 2,5 до 7,0 кг/см²	от 7,0 до 13, кг/см²	свыше 13,0 кг/см²		
1.	ПАО «Т Плюс» (Филиал «Ульяновский» ПАО «Т Плюс»)	Потребители кроме населения (тарифы указываются без учёта НДС)								
1.1.	обособленное подразделение Производственное предприятие «Ульяновская ТЭЦ-1» ПАО «Т Плюс» (Филиал «Ульяновский» ПАО «Т Плюс»)	одноставочный, руб./Гкал	с 01.01.2016 по 30.06.2016	665,20	-	853,83	886,05	-	1083,92	
			с 01.07.2016 по 31.12.2016	690,98	-	886,28	919,72	-	1125,11	
			с 01.01.2017 по 30.06.2017	690,98	-	886,28	919,72	-	1125,11	
			с 01.07.2017 по 31.12.2017	714,06	-	915,53	950,07	-	1162,24	
			с 01.01.2018 по 30.06.2018	714,06	-	915,53	950,07	-	1162,24	
			с 01.07.2018 по 31.12.2018	730,02	-	938,42	973,82	-	1191,29	
1.2.	обособленное подразделение Производственное предприятие «Ульяновская ТЭЦ-2» ПАО «Т Плюс» (Филиал «Ульяновский» ПАО «Т Плюс»)	одноставочный, руб./Гкал	с 01.01.2016 по 30.06.2016	751,95	-	-	-	-	-	
			с 01.07.2016 по 31.12.2016	780,51	-	-	-	-	-	
			с 01.01.2017 по 30.06.2017	780,51	-	-	-	-	-	
			с 01.07.2017 по 31.12.2017	795,82	-	-	-	-	-	
			с 01.01.2018 по 30.06.2018	795,82	-	-	-	-	-	
			с 01.07.2018 по 31.12.2018	802,91	-	-	-	-	-	
2.	ПАО «Т Плюс» (Филиал «Ульяновский» ПАО «Т Плюс»)	Население (тарифы указываются с учётом НДС) <*>								
2.1.	обособленное подразделение Производственное предприятие «Ульяновская ТЭЦ-1» ПАО «Т Плюс» (Филиал «Ульяновский» ПАО «Т Плюс»)	одноставочный, руб./Гкал	с 01.01.2016 по 30.06.2016	784,94	-	-	-	-	-	
			с 01.07.2016 по 31.12.2016	815,36	-	-	-	-	-	
			с 01.01.2017 по 30.06.2017	815,36	-	-	-	-	-	
			с 01.07.2017 по 31.12.2017	842,59	-	-	-	-	-	
			с 01.01.2018 по 30.06.2018	842,59	-	-	-	-	-	
			с 01.07.2018 по 31.12.2018	861,42	-	-	-	-	-	
2.2.	обособленное подразделение Производственное предприятие «Ульяновская ТЭЦ-2» ПАО «Т Плюс» (Филиал «Ульяновский» ПАО «Т Плюс»)	одноставочный, руб./Гкал	с 01.01.2016 по 30.06.2016	887,30	-	-	-	-	-	
			с 01.07.2016 по 31.12.2016	921,00	-	-	-	-	-	
			с 01.01.2017 по 30.06.2017	921,00	-	-	-	-	-	
			с 01.07.2017 по 31.12.2017	939,07	-	-	-	-	-	
			с 01.01.2018 по 30.06.2018	939,07	-	-	-	-	-	
			с 01.07.2018 по 31.12.2018	947,43	-	-	-	-	-	»;

4) таблицу в примечании в приложении № 2 изложить в следующей редакции:

Ульяновская правда
www.ulpravda.ru
27 декабря 2016
вторник № 140 (23.973)

№ п/п	Период регулирования	Вода, руб./ Гкал	Отборный пар давлением, руб./ Гкал				Острый и редуцированный пар, руб./ Гкал
			от 1,2 до 2,5 кг/см²	от 2,5 до 7,0 кг/см²	от 7,0 до 13, кг/см²	свыше 13,0 кг/см²	
1.	Обособленное подразделение Производственное предприятие «Ульяновская ТЭЦ-1» ПАО «Т Плюс» (Филиал «Ульяновский» ПАО «Т Плюс»)						
1.1.	с 01.01.2016 по 30.06.2016	560,94	-	749,57	781,80	-	979,67
1.2.	с 01.07.2016 по 31.12.2016	596,72	-	792,01	825,46	-	1030,85
1.3.	с 01.01.2017 по 30.06.2017	571,66	-	766,96	800,40	-	1005,79
1.4.	с 01.07.2017 по 31.12.2017	621,65	-	823,12	857,67	-	1069,84
1.5.	с 01.01.2018 по 30.06.2018	594,19	-	795,66	830,21	-	1042,38
1.6.	с 01.07.2018 по 31.12.2018	641,04	-	849,44	884,85	-	1102,32
2.	Обособленное подразделение Производственное предприятие «Ульяновская ТЭЦ-2» ПАО «Т Плюс» (Филиал «Ульяновский» ПАО «Т Плюс»)						
2.1.	с 01.01.2016 по 30.06.2016	575,63	-	-	-	-	-
2.2.	с 01.07.2016 по 31.12.2016	588,55	-	-	-	-	-
2.3.	с 01.01.2017 по 30.06.2017	587,75	-	-	-	-	-
2.4.	с 01.07.2017 по 31.12.2017	613,88	-	-	-	-	-
2.5.	с 01.01.2018 по 30.06.2018	610,68	-	-	-	-	-
2.6.	с 01.07.2018 по 31.12.2018	634,38	-	-	-	-	-

»;

5) таблицу приложения № 3 изложить в следующей редакции:

№ п/п	Наименование регулируемой организации	Вид тарифа	Год	Вода	Отборный пар давлением				Острый и редуцированный пар
					от 1,2 до 2,5 кг/см²	от 2,5 до 7,0 кг/см²	от 7,0 до 13, кг/см²	свыше 13,0 кг/см²	
1.	ПАО «Т Плюс» (Филиал «Ульяновский» ПАО «Т Плюс»)	Для потребителей, в случае отсутствия дифференциации тарифов по схеме подключения (тарифы указываются без учёта НДС)							
1.1.	по сетям обособленного подразделения Производственное предприятие «Территориальное управление по теплоснабжению в г. Ульяновск» Филиала «Ульяновский» ПАО «Т Плюс»	Потребители, кроме населения							
		одноставочный, руб./Гкал	с 01.01.2016 по 30.06.2016	1127,45	1354,83	1417,70	-	-	-
			с 01.07.2016 по 31.12.2016	1164,50	1410,65	1475,82	-	-	-
			с 01.01.2017 по 30.06.2017	1164,50	1410,65	1475,82	-	-	-
			с 01.07.2017 по 31.12.2017	1201,10	1457,45	1524,53	-	-	-
			с 01.01.2018 по 30.06.2018	1201,10	1457,45	1524,53	-	-	-
			с 01.07.2018 по 31.12.2018	1226,79	1491,33	1559,60	-	-	-
1.2.	по сетям обособленного подразделения Производственное предприятие «Территориальное управление по теплоснабжению в г. Ульяновск» Филиала «Ульяновский» ПАО «Т Плюс»	Население (тарифы указываются с учётом НДС) <*>							
		одноставочный, руб./Гкал	с 01.01.2016 по 30.06.2016	1330,39	-	-	-	-	-
			с 01.07.2016 по 31.12.2016	1374,11	-	-	-	-	-
			с 01.01.2017 по 30.06.2017	1374,11	-	-	-	-	-
			с 01.07.2017 по 31.12.2017	1417,30	-	-	-	-	-
			с 01.01.2018 по 30.06.2018	1417,30	-	-	-	-	-
			с 01.07.2018 по 31.12.2018	1447,61	-	-	-	-	-

».

2. Настоящий приказ вступает в силу на следующий день после дня его официального опубликования.

Исполняющий обязанности
Министра Р.Т. Давлятшин

МИНИСТЕРСТВО РАЗВИТИЯ КОНКУРЕНЦИИ
И ЭКОНОМИКИ УЛЬЯНОВСКОЙ ОБЛАСТИ
П Р И К А З

08 декабря 2016 г. № 06-411

г. Ульяновск

О внесении изменений в приказ Министерства экономического развития Ульяновской области от 01.12.2015 № 06-574

В целях осуществления корректировки долгосрочных тарифов, на основании Положения о Министерстве развития конкуренции и экономики Ульяновской области, утверждённого постановлением Правительства Ульяновской области от 14.04.2014 № 8/125-П «О Министерстве развития конкуренции и экономики Ульяновской области», **п р и к а з ы в а ю:**

1. Внести в приказ Министерства экономического развития Ульяновской области от 01.12.2015 № 06-574 «Об установлении тарифов на тепловую энергию (мощность), поставляемую Публичным акционерным обществом «Т Плюс» (Филиалом «Ульяновский» Публичного акционерного общества «Т Плюс») теплоснабжающим, теплосетевым организациям, приобретающим тепловую энергию с целью компенсации потерь тепловой энергии, на 2016-2018 годы» следующие изменения:

1) в преамбуле слова «Положения о Министерстве экономического развития Ульяновской области, утверждённого постановлением Правительства Ульяновской области от 14.04.2014 № 8/125-П «О Министерстве экономического развития Ульяновской области» заменить словами «Положения о Министерстве развития конкуренции и экономики Ульяновской области, утверждённого постановлением Правительства Ульяновской области от 14.04.2014 № 8/125-П «О Министерстве развития конкуренции и экономики Ульяновской области»;

2) таблицу приложения изложить в следующей редакции:

№ п/п	Наименование регулируемой организации	Вид тарифа	Год	Вода	Отборный пар давлением				Острый и редуцированный пар
					от 1,2 до 2,5 кг/см²	от 2,5 до 7,0 кг/см²	от 7,0 до 13, кг/см²	свыше 13,0 кг/см²	
1.	ПАО «Т Плюс» (Филиал «Ульяновский» ПАО «Т Плюс»)	Для потребителей, в случае отсутствия дифференциации тарифов по схеме подключения (тарифы указываются без учёта НДС)							
1.1.	по сетям обособленного подразделения Производственное предприятие «Территориальное управление по теплоснабжению в г. Ульяновск» Филиала «Ульяновский» ПАО «Т Плюс»	Потребители, кроме населения							
		одноставочный, руб./Гкал	с 01.01.2016 по 30.06.2016	1127,45	1354,83	1417,70	-	-	-
			с 01.07.2016 по 31.12.2016	1164,50	1410,65	1475,82	-	-	-
			с 01.01.2017 по 30.06.2017	1164,50	1410,65	1475,82	-	-	-
			с 01.07.2017 по 31.12.2017	1201,10	1457,45	1524,53	-	-	-
			с 01.01.2018 по 30.06.2018	1201,10	1457,45	1524,53	-	-	-
			с 01.07.2018 по 31.12.2018	1226,79	1491,33	1559,60	-	-	-
1.2.	по сетям обособленного подразделения Производственное предприятие «Территориальное управление по теплоснабжению в г. Ульяновск» Филиала «Ульяновский» ПАО «Т Плюс»	Население (тарифы указываются с учётом НДС) <*>							
		одноставочный, руб./Гкал	с 01.01.2016 по 30.06.2016	1330,39	-	-	-	-	-
			с 01.07.2016 по 31.12.2016	1374,11	-	-	-	-	-
			с 01.01.2017 по 30.06.2017	1374,11	-	-	-	-	-
			с 01.07.2017 по 31.12.2017	1417,30	-	-	-	-	-
			с 01.01.2018 по 30.06.2018	1417,30	-	-	-	-	-
			с 01.07.2018 по 31.12.2018	1447,61	-	-	-	-	-

».

2. Настоящий приказ вступает в силу на следующий день после дня его официального опубликования.

Исполняющий обязанности
Министра Р.Т.Давлятшин

МИНИСТЕРСТВО РАЗВИТИЯ КОНКУРЕНЦИИ
И ЭКОНОМИКИ УЛЬЯНОВСКОЙ ОБЛАСТИ
П Р И К А З

08 декабря 2016 г. № 06-412

г. Ульяновск

О внесении изменений в приказ Министерства экономического развития Ульяновской области от 01.12.2015 № 06-573

В целях осуществления корректировки долгосрочных тарифов, на основании Положения о Министерстве развития конкуренции и экономики Ульяновской области, утверждённого постановлением Правительства Ульяновской области от 14.04.2014 № 8/125-П «О Министерстве развития конкуренции и экономики Ульяновской области», **п р и к а з ы в а ю:**

1. Внести в приказ Министерства экономического развития Ульяновской области от 01.12.2015 № 06-573 «Об установлении тарифов на теплоноситель, поставляемый Публичным акционерным обществом «Т Плюс» (Филиалом «Ульяновский» Публичного акционерного общества «Т Плюс»), на 2016-2018 годы» следующие изменения:

1) в преамбуле слова «Положения о Министерстве экономического развития Ульяновской области, утверждённого постановлением Правительства Ульяновской области от 14.04.2014 № 8/125-П «О Министерстве экономического развития Ульяновской области» заменить словами «Положения о Министерстве развития конкуренции и экономики Ульяновской области, утверждённого постановлением Правительства Ульяновской области от 14.04.2014 № 8/125-П «О Министерстве развития конкуренции и экономики Ульяновской области»;

2) таблицу приложения № 1 изложить в следующей редакции:

№ п/п	Наименование регулируемой организации	Вид тарифа	Год	Вид теплоносителя	
				вода	пар
1.	Тариф на теплоноситель, поставляемый теплоснабжающей организацией, владеющей источником (источниками) тепловой энергии, на котором производится теплоноситель (тарифы указываются без учёта НДС)				
	ПАО «Т Плюс» (Филиал «Ульяновский» ПАО «Т Плюс»)	одноставочный, руб./куб.м.	с 01.01.2016 по 30.06.2016	28,32	51,44
			с 01.07.2016 по 31.12.2016	30,03	54,52
		одноставочный, руб./куб.м.	с 01.01.2017 по 30.06.2017	30,03	54,52
			с 01.07.2017 по 31.12.2017	31,68	57,48
		одноставочный, руб./куб.м.	с 01.01.2018 по 30.06.2018	31,68	57,48
			с 01.07.2018 по 31.12.2018	32,48	58,85
2.	Тариф на теплоноситель, поставляемый потребителям (тарифы указываются без учёта НДС)				
	ПАО «Т Плюс» (Филиал «Ульяновский» ПАО «Т Плюс»)	одноставочный, руб./куб.м.	с 01.01.2016 по 30.06.2016	28,32	51,44
			с 01.07.2016 по 31.12.2016	30,03	54,52
		одноставочный, руб./куб.м.	с 01.01.2017 по 30.06.2017	30,03	54,52
			с 01.07.2017 по 31.12.2017	31,68	57,48
		одноставочный, руб./куб.м.	с 01.01.2018 по 30.06.2018	31,68	57,48
			с 01.07.2018 по 31.12.2018	32,48	58,85

»;

3) таблицу приложения № 2 изложить в следующей редакции:

№ п/п	Наименование регулируемой организации	Год	Базовый уровень операционных расходов	Индекс эффективности операционных расходов	Нормативный уровень прибыли	Уровень надёжности теплоснабжения	Показатели энергосбережения энергетической эффективности (удельный расход топлива)	Реализация программ в области энергосбережения и повышения энергетической эффективности	Динамика изменения расходов на топливо
			тыс. руб.	%	%			%	
1.	ПАО «Т Плюс» (Филиал «Ульяновский» ПАО «Т Плюс»)	2016	146677,74	1,00	0,50	-	-	-	-
		2017	-	1,00	0,50	-	-	-	-
		2018	-	1,00	0,50	-	-	-	-

».

2. Настоящий приказ вступает в силу со следующего дня после дня его опубликования.

Исполняющий обязанности
Министра Р.Т. Давлятшин

МИНИСТЕРСТВО РАЗВИТИЯ КОНКУРЕНЦИИ
И ЭКОНОМИКИ УЛЬЯНОВСКОЙ ОБЛАСТИ
П Р И К А З

08 декабря 2016 г. № 06-413

г. Ульяновск

О внесении изменений в приказ Министерства экономического развития Ульяновской области от 01.12.2015 № 06-576

В целях осуществления корректировки долгосрочных тарифов, на основании Положения о Министерстве развития конкуренции и экономики Ульяновской области, утверждённого постановлением Правительства Ульяновской области от 14.04.2014 № 8/125-П «О Министерстве развития конкуренции и экономики Ульяновской области», **п р и к а з ы в а ю:**

1. Внести в приказ Министерства экономического развития Ульяновской области от 01.12.2015 № 06-576 «Об установлении тарифов на горячую воду в открытых системах теплоснабжения (горячее водоснабжение), поставляемую Публичным акционерным обществом «Т Плюс» (Филиалом «Ульяновский» Публичного акционерного общества «Т Плюс»), на 2016-2018 годы» следующие изменения:

1) в преамбуле слова «Положения о Министерстве экономического развития Ульяновской области, утверждённого постановлением Правительства Ульяновской области от 14.04.2014 № 8/125-П «О Министерстве экономического развития Ульяновской области» заменить словами «Положения о Министерстве развития конкуренции и экономики Ульяновской области, утверждённого постановлением Правительства Ульяновской области от 14.04.2014 № 8/125-П «О Министерстве развития конкуренции и экономики Ульяновской области»;

2) таблицу приложения изложить в следующей редакции:

№ п/п	Наименование регулируемой организации	Компонент на теплоноситель, руб./ куб.м.	Компонент на тепловую энергию		
			Одноставочный, руб./ Гкал	Двухставочный	
				Ставка за мощность, тыс. руб./ Гкал/час в мес.	Ставка за тепловую энергию, руб./ Гкал
	ПАО «Т Плюс» (Филиал «Ульяновский» ПАО «Т Плюс»)				
1.	Потребители, кроме населения (тарифы указываются без учёта НДС)				
1.1.	с коллекторов обособленного подразделения Производственное предприятие «Ульяновская ТЭЦ-1» ПАО «Т Плюс» (Филиал Ульяновский» ПАО «Т Плюс»)				
1)	с 01.01.2016 по 30.06.2016	28,32	665,20	-	-
2)	с 01.07.2016 по 31.12.2016	30,03	690,98	-	-
3)	с 01.01.2017 по 30.06.2017	30,03	690,98	-	-
4)	с 01.07.2017 по 31.12.2017	31,68	714,06	-	-
5)	с 01.01.2018 по 30.06.2018	31,68	714,06	-	-
6)	с 01.07.2018 по 31.12.2018	32,48	730,02	-	-
1.2.	с коллекторов обособленного подразделения Производственного предприятия «Ульяновская ТЭЦ –2» ПАО «Т Плюс» (Филиал Ульяновский» ПАО «Т Плюс»)				
1)	с 01.01.2016 по 30.06.2016	28,32	751,95	-	-
2)	с 01.07.2016 по 31.12.2016	30,03	780,51	-	-
3)	с 01.01.2017 по 30.06.2017	30,03	780,51	-	-
4)	с 01.07.2017 по 31.12.2017	31,68	795,82	-	-
5)	с 01.01.2018 по 30.06.2018	31,68	795,82	-	-
6)	с 01.07.2018 по 31.12.2018	32,48	802,91	-	-
1.3.	по сетям обособленного подразделения Производственного предприятия «Территориальное управление по теплоснабжению в г.Ульяновск» ПАО «Т Плюс» (Филиал Ульяновский» ПАО «Т Плюс»)				
1)	с 01.01.2016 по 30.06.2016	28,32	1127,45	-	-
2)	с 01.07.2016 по 31.12.2016	30,03	1164,50	-	-
3)	с 01.01.2017 по 30.06.2017	30,03	1164,50	-	-
4)	с 01.07.2017 по 31.12.2017	31,68	1201,10	-	-
5)	с 01.01.2018 по 30.06.2018	31,68	1201,10	-	-
6)	с 01.07.2018 по 31.12.2018	32,48	1226,79	-	-
2.	Население (тарифы указываются с учётом НДС) <*>				
2.1.	по сетям обособленного подразделения Производственного предприятия «Территориальное управление по теплоснабжению в г.Ульяновск» ПАО «Т Плюс» (Филиал Ульяновский» ПАО «Т Плюс»)				
1)	с 01.01.2016 по 30.06.2016	33,42	1330,39	-	-
2)	с 01.07.2016 по 31.12.2016	35,44	1374,11	-	-
3)	с 01.01.2017 по 30.06.2017	35,44	1374,11	-	-
4)	с 01.07.2017 по 31.12.2017	37,38	1417,30	-	-
5)	с 01.01.2018 по 30.06.2018	37,38	1417,30	-	-
6)	с 01.07.2018 по 31.12.2018	38,33	1447,61	-	-

».

2. Настоящий приказ вступает в силу на следующий день после его официального опубликования.

Исполняющий обязанности
Министра Р.Т. Давлятшин

МИНИСТЕРСТВО РАЗВИТИЯ КОНКУРЕНЦИИ
И ЭКОНОМИКИ УЛЬЯНОВСКОЙ ОБЛАСТИ
П Р И К А З

09 декабря 2016 г. № 06-414

г. Ульяновск

О приостановлении действия приказа Министерства развития конкуренции и экономики Ульяновской области от 28.10.2016 № 06-213

В соответствии с постановлением Арбитражного суда Поволжского округа от 24.11.2016 № Ф06-15253/2016 по делу № А72-3314/2016 **п р и к а з ы в а ю:**

Приостановить действие приказа Министерства развития конкуренции и экономики Ульяновской области от 28.10.2016 № 06-213 «О внесении изменения в приказ Министерства экономического развития Ульяновской области от 26.12.2015 № 06-803» с момента его вступления в силу.

Исполняющий обязанности
Министра В.В.Павлов

УЛЬЯНОВСКАЯ ГОРОДСКАЯ ИЗБИРАТЕЛЬНАЯ КОМИССИЯ
ПОСТАНОВЛЕНИЕ

26 декабря 2016 года № 154/964-3

г. Ульяновск

О результатах дополнительных выборов депутата Законодательного Собрания Ульяновской области пятого созыва по Ленинскому одномандатному избирательному округу № 14

На основании протокола Ульяновской городской избирательной комиссии о результатах дополнительных выборов депутата Законодательного Собрания Ульяновской области пятого созыва по Ленинскому одномандатному избирательному округу № 14, руководствуясь статьей 71 Закона Ульяновской области от 20 июля 2012 года № 102-ЗО «О выборах депутатов Законодательного Собрания Ульяновской области» и в соответствии с постановлением Избирательной комиссии Ульяновской области от 23 сентября 2016 года 119/1175-5 «О возложении полномочий окружной избирательной комиссии по дополнительным выборам депутата Законодательного Собрания Ульяновской области пятого созыва по Ленинскому одномандатному избирательному округу № 14 25 декабря 2016 года на Ульяновскую городскую избирательную комиссию» Ульяновская городская избирательная комиссия **постановляет:**

1. Признать дополнительные выборы депутата Законодательного Собрания Ульяновской области пятого созыва по Ленинскому одномандатному избирательному округу № 14 состоявшимися и результаты выборов действительными.

2. Признать избранным депутатом Законодательного Собрания Ульяновской области пятого созыва по Ленинскому одномандатному избирательному округу № 14 зарегистрированного кандидата Букина Александра Васильевича, получившего наибольшее число голосов избирателей, принявших участие в голосовании.

3. Опубликовать настоящее постановление в официальных средствах массовой информации Ульяновской области.

Председатель Ульяновской городской избирательной комиссии
В.И. Андреев
Секретарь Ульяновской городской избирательной комиссии
О.Ю. Черабаева

Дополнительные выборы депутата Законодательного Собрания Ульяновской области пятого созыва по Ленинскому одномандатному избирательному округу № 14
25 декабря 2016 года

ПРОТОКОЛ
Ульяновской городской избирательной комиссии о результатах выборов

Количество территориальных избирательных комиссий в одномандатном избирательном округе	2
Количество протоколов территориальных избирательных комиссий об итогах голосования, на основании которых составлен данный протокол	2
Количество избирательных участков, итоги голосования по которым были признаны недействительными	0
Суммарное число избирателей, включенных в списки избирателей на момент окончания голосования по избирательным участкам, итоги голосования по которым были признаны недействительными	0

После предварительной проверки правильности составления протоколов территориальных избирательных комиссий об итогах голосования окружная избирательная комиссия путем суммирования данных, содержащихся в указанных протоколах о п р е д е л и л а:

1	Число избирателей, включенных в списки избирателей на момент окончания голосования	0053412
2	Число избирательных бюллетеней, полученных участковыми избирательными комиссиями	0050500
3	Число избирательных бюллетеней, выданных избирателям, проголосовавшим досрочно	0001336
4	Число избирательных бюллетеней, выданных избирателям в помещениях для голосования в день голосования	0008782
5	Число избирательных бюллетеней, выданных избирателям, проголосовавшим вне помещений для голосования в день голосования	0000507
6	Число погашенных избирательных бюллетеней	0039875
7	Число избирательных бюллетеней, содержащихся в переносных ящиках для голосования	0000507
8	Число избирательных бюллетеней, содержащихся в стационарных ящиках для голосования	0010117
9	Число недействительных избирательных бюллетеней	0000161
10	Число действительных избирательных бюллетеней	0010463
11	Число утраченных избирательных бюллетеней	0000000
12	Число избирательных бюллетеней, не учтенных при получении	0000000
Фамилии, имена, отчества внесенных в избирательный бюллетень зарегистрированных кандидатов		Число голосов избирателей, поданных за каждого зарегистрированного кандидата
13	Букин Александр Васильевич	0007240
14	Перова Марина Михайловна	0000153
15	Прохорова Наталья Михайловна	0000120
16	Филиппова Елена Вячеславовна	0002344
17	Хохрякова Екатерина Викторовна	0000303
18	Ярков Алексей Сергеевич	0000303

Число избирателей, принявших участие в голосовании

абсолютное:	10624
в процентах:	19,89%

В соответствии с ч. 4 ст. 71 Закона Ульяновской области от 20 июля 2012 года № 102-ЗО «О выборах депутатов Законодательного Собрания Ульяновской области» Букин Александр Васильевич, который получил наибольшее число голосов избирателей, принявших участие в голосовании, признан избранным депутатом Законодательного Собрания Ульяновской области пятого созыва по Ленинскому одномандатному избирательному округу №14

Председатель Ульяновской городской избирательной комиссии	Андреев В.И.		
	(фамилия, инициалы)		(подпись либо причина отсутствия, отметка об особом мнении)
Заместитель председателя	Крашенинников А.А.		
Секретарь	Черабаева О.Ю.		
Члены	Аладин В.Н.		
	Болтунова А.А.		
	Ганенкова Н.А.		
	Корнев В.В.		
	Костина И.А.		
	Котова О.И.		
	Матвейшин С.М.		
	Преображенский А.С.		
	Шердяев Д.М.		

М.П. Протокол подписан 26 декабря 2016 года в 2 часа 51 минуту

Дополнительные выборы депутата Законодательного Собрания Ульяновской области пятого созыва по Ленинскому одномандатному избирательному округу № 14
25 декабря 2016 года
Полные данные протоколов избирательных комиссий

Наименование избирательного округа / территориальной избирательной комиссии	Количество УИК	№ УИК	Приняло участие в выборах		Приняло участие в голосовании		Число избирателей, включенных в списки избирателей на момент окончания голосования	Число избирательных бюллетеней, полученных участковыми избирательными комиссиями	Число избирательных бюллетеней, выданных избирателям, проголосовавшим досрочно	Число избирательных бюллетеней, выданных избирателям в помещениях для голосования в день голосования	Число избирательных бюллетеней, выданных избирателям, проголосовавшим вне помещений для голосования	Число погашенных избирательных бюллетеней	Число избирательных бюллетеней, содержащихся в переносных ящиках для голосования	Число избирательных бюллетеней, содержащихся в стационарных ящиках для голосования	Число недействительных избирательных бюллетеней	Число действительных избирательных бюллетеней	Число утраченных избирательных бюллетеней	Число избирательных бюллетеней, не учтенных при получении	Букин Александр Васильевич		Перова Марина Михайловна		Прохорова Наталья Михайловна		Филиппова Елена Вячеславовна		Хохрякова Екатерина Викторовна		Ярков Алексей Сергеевич	
			абсолют.	%	абсолют.	%	1	2	3	4	5	6	7	8	9	10	11	12	13		14		15		16		17		18	
Ленинский № 14	28		10625	19,89	10624	19,89	53412	50500	1336	8782	507	39875	507	10117	161	10463	0	0	7240	68,15%	153	1,44%	120	1,13%	2344	22,06%	303	2,85%	303	2,85%
ТИК Железнодорожного района МО «город Ульяновск»	8		2657	17,55	2657	17,55	15137	13200	271	2241	145	10543	145	2512	46	2611	0	0	1720	64,73%	32	1,20%	21	0,79%	724	27,25%	72	2,71%	42	1,58%
		3401	149	14,06	149	14,06	1060	1000	32	104	13	851	13	136	2	147	0	0	98	65,77%	2	1,34%	1	0,67%	35	23,49%	8	5,37%	3	2,01%
		3402	263	18,79	263	18,79	1400	1200	23	233	7	937	7	256	5	258	0	0	135	51,33%	7	2,66%	3	1,14%	100	38,02%	7	2,66%	6	2,28%
		3403	463	15,97	463	15,97	2899	2400	45	400	18	1937	18	445	16	447	0	0	270	58,32%	4	0,86%	3	0,65%	153	33,05%	10	2,16%	7	1,51%
		3404	466	23,25	466	23,25	2004	1800	25	414	27	1334	27	439	7	459	0	0	285	61,16%	6	1,29%	3	0,64%	144	30,90%	12	2,58%	9	1,93%
		3405	510	24,76	510	24,76	2060	1800	37	427	46	1290	46	464	7	503	0	0	343	67,25%	3	0,59%	5	0,98%	143	28,04%	6	1,18%	3	0,59%
		3406	341	12,11	341	12,11	2817	2400	37	295	9	2059	9	332	4	337	0	0	237	69,50%	3	0,88%	4	1,17%	66	19,35%	17	4,99%	10	2,93%
		3407	91	8,22	91	8,22	1107	1000	14	74	3	909	3	88	0	91	0	0	65	71,43%	3	3,30%	1	1,10%	20	21,98%	1	1,10%	1	1,10%
		3408	374	20,89	374	20,89	1790	1600	58	294	22	1226	22	352	5	369	0	0	287	76,74%	4	1,07%	1	0,27%	63	16,84%	11	2,94%	3	0,80%
Ульяновская городская избирательная комиссия (ТИК Ленинского района МО «город Ульяновск»)	20		7968	20,82	7967	20,82	38275	37300	1065	6541	362	29332	362	7605	115	7852	0	0	5520	69,29%	121	1,52%	99	1,24%	1620	20,33%	231	2,90%	261	3,28%
		3930	596	25,56	596	25,56	2332	2300	97	490	9	1704	9	587	8	588	0	0	408	68,46%	4	0,67%	2	0,34%	137	22,99%	20	3,36%	17	2,85%
		3931	390	19,17	390	19,17	2034	2000	78	303	9	1610	9	381	4	386	0	0	240	61,54%	2	0,51%	3	0,77%	117	30,00%	9	2,31%	15	3,85%
		3932	301	12,63	301	12,63	2383	2300	53	240	8	1999	8	293	4	297	0	0	220	73,09%	1	0,33%	5	1,66%	56	18,60%	5	1,66%	10	3,32%
		3933	402	19,51	402	19,51	2061	2000	101	280	21	1598	21	381	9	393	0	0	293	72,89%	2	0,50%	1	0,25%	88	21,89%	6	1,49%	3	0,75%
		3934	303	15,03	303	15,03	2016	2000	73	226	4	1697	4	299	13	290	0	0	230	75,91%	3	0,99%	4	1,32%	39	12,87%	9	2,97%	5	1,65%
		3935	403	20,55	403	20,55	1961	1900	86	308	9	1497	9	394	7	396	0	0	295	73,20%	1	0,25%	1	0,25%	81	20,10%	10	2,48%	8	1,99%
		3936	244	22,3	244	22,3	1094	1100	55	179	10	856	10	234	0	244	0	0	195	79,92%	6	2,46%	1	0,41%	25	10,25%	13	5,33%	4	1,64%
		3937	310	23,77	310	23,77	1304	1300	50	246	14	990	14	296	4	306	0	0	204	65,81%	0	0,00%	2	0,65%	86	27,74%	12	3,87%	2	0,65%
		3938	244	11,19	244	11,19	2181	2100	49	190	5	1856	5	239	3	241	0	0	182	74,59%	3	1,23%	2	0,82%	44	18,03%	7	2,87%	3	1,23%
		3939	1361	46,87	1361	46,87	2904	2300	60	1213	88	939	88	1273	19	1342	0	0	954	70,10%	51	3,75%	59	4,34%	113	8,30%	36	2,65%	129	9,48%
		3940	385	19,66	385	19,66	1958	2500	38	326	21	2115	21	364	7	378	0	0	258	67,01%	9	2,34%	2	0,52%	84	21,82%	14	3,64%	11	2,86%
		3941	267	12,33	267	12,33	2166	2100	42	222	3	1833	3	264	1	266	0	0	219	82,02%	4	1,50%	0	0,00%	25	9,36%	9	3,37%	9	3,37%
		3942	345	14,93	345	14,93	2311	2100	33	297	15	1755	15	330	1	344	0	0	255	73,91%	4	1,16%	0	0,00%	76	22,03%	3	0,87%	6	1,74%
		3943	195	19,14	195	19,14	1019	1000	32	155	8	805	8	187	1	194	0	0	162	83,08%	4	2,05%	0	0,00%	20	10,26%	5	2,56%	3	1,54%
		3944	320	24,45	319	24,37	1309	1300	25	286	9	980	9	310	6	313	0	0	233	73,04%	3	0,94%	2	0,63%	65	20,38%	8	2,51%	2	0,63%
		3945	450	23,51	450	23,51	1914	1900	35	368	47	1450	47	403	6	444	0	0	318	70,67%	4	0,89%	2	0,44%	107	23,78%	11	2,44%	2	0,44%
		3946	508	24,7	508	24,7	2057	2000	63	422	23	1492	23	485	3	505	0	0	299	58,86%	7	1,38%	5	0,98%	163	32,09%	20	3,94%	11	2,17%
		3947	320	17,2	320	17,2	1861	1800	30	270	20	1480	20	300	3	317	0	0	177	55,31%	5	1,56%	4	1,25%	110	34,38%	15	4,69%	6	1,88%
		3948	330	21,21	330	21,21	1556	1500	31	274	25	1170	25	305	6	324	0	0	211	63,94%	3	0,91%	1	0,30%	91	27,58%	11	3,33%	7	2,12%
		3949	294	15,86	294	15,86	1854	1800	34	246	14	1506	14	280	10	284	0	0	167	56,80%	5	1,70%	3	1,02%	93	31,63%	8	2,72%	8	2,72%

Дополнительные выборы депутата Законодательного Собрания Ульяновской области пятого созыва по Ленинскому одномандатному избирательному округу № 14
25 декабря 2016 года

СВОДНАЯ ТАБЛИЦА
Ульяновской городской избирательной комиссии о результатах выборов

Количество территориальных избирательных комиссий в одномандатном избирательном округе 2
Количество протоколов территориальных избирательных комиссий об итогах голосования, на основании которых составлен протокол окружной избирательной комиссии о результатах выборов 2
Количество избирательных участков, итоги голосования по которым были признаны недействительными 0
Суммарное число избирателей, включенных в списки избирателей на момент окончания голосования по избирательным участкам, итоги голосования по которым были признаны недействительными 0

Данные протоколов территориальных избирательных комиссий		Ульяновск, Железнодорожная	Ульяновск, Ленинская	Итого
1	Число избирателей, включенных в списки избирателей на момент окончания голосования	015137	038275	053412
2	Число избирательных бюллетеней, полученных участковыми избирательными комиссиями	013200	037300	050500
3	Число избирательных бюллетеней, выданных избирателям, проголосовавшим досрочно	000271	001065	001336
4	Число избирательных бюллетеней, выданных избирателям в помещениях для голосования в день голосования	002241	006541	008782
5	Число избирательных бюллетеней, выданных избирателям, проголосовавшим вне помещений для голосования в день голосования	000145	000362	000507
6	Число погашенных избирательных бюллетеней	010543	029332	039875
7	Число избирательных бюллетеней, содержащихся в переносных ящиках для голосования	000145	000362	000507
8	Число избирательных бюллетеней, содержащихся в стационарных ящиках для голосования	002512	007605	010117
9	Число недействительных избирательных бюллетеней	000046	000115	000161
10	Число действительных избирательных бюллетеней	002611	007852	010463
11	Число утраченных избирательных бюллетеней	000000	000000	000000
12	Число избирательных бюллетеней, не учтенных при получении	000000	000000	000000
Фамилии, имена, отчества внесенных в избирательный бюллетень зарегистрированных кандидатов		Число голосов избирателей, поданных за каждого зарегистрированного кандидата		
13	Букин Александр Васильевич	001720	005520	007240
14	Перова Марина Михайловна	000032	000121	000153
15	Прохорова Наталья Михайловна	000021	000099	000120
16	Филиппова Елена Вячеславовна	000724	001620	002344
17	Хохрякова Екатерина Викторовна	000072	000231	000303
18	Ярков Алексей Сергеевич	000042	000261	000303

Председатель Ульяновской городской избирательной комиссии _____ **Андреев В.И.**

Секретарь _____ **Черабаева О.Ю**

МП

Сводная таблица составлена 26 декабря 2016 года

АГЕНТСТВО ПО РАЗВИТИЮ ЧЕЛОВЕЧЕСКОГО ПОТЕНЦИАЛА И ТРУДОВЫХ РЕСУРСОВ УЛЬЯНОВСКОЙ ОБЛАСТИ

ПРИКАЗ

22 декабря 2016 г. № 46-п

г. Ульяновск

О внесении изменений в приказ Главного управления труда, занятости и социального благополучия Ульяновской области от 30.09.2015 № 54-П

В связи с упразднением Главного управления труда, занятости и социального благополучия Ульяновской области и образованием Агентства по развитию человеческого потенциала и трудовых ресурсов Ульяновской области в соответствии с постановлением Губернатора Ульяновской области от 26.02.2016 № 18 «О мерах по совершенствованию деятельности исполнительных органов государственной власти Ульяновской области»

п р и к а з ы в а ю:

1. Внести в Административный регламент предоставления государственной услуги по профессиональному обучению и дополнительному профессиональному образованию безработных граждан, включая обучение в другой местности, утверждённый приказом Главного управления труда, занятости и социального благополучия Ульяновской области от 30.09.2015 № 54-П «Об утверждении Административного регламента предоставления государственной услуги по профессиональному обучению и дополнительному профессиональному образованию безработных граждан, включая обучение в другой местности» следующие изменения:

1) в разделе 1:

а) абзац второй пункта 1.1. изложить в следующей редакции:

«Предметом регулирования настоящего Административного регламента являются сроки и последовательность действий (административных процедур), обязательные при предоставлении государственной услуги областными государственными казёнными учреждениями центрами занятости населения Ульяновской области (далее - Центры занятости населения), подведомственными Агентству по развитию человеческого потенциала и трудовых ресурсов Ульяновской области (далее - Агентство)»;

б) в подпункте 1.3.1 пункта 1.3:

абзац «областное государственное автономное учреждение «Многофункциональный центр предоставления государственных и муниципальных услуг в Ульяновской области» заменить словами «областное государственное казённое учреждение «Корпорация развития интернет-технологий - многофункциональный центр предоставления государственных и муниципальных услуг в Ульяновской области»; слова «Главное управление» заменить словом «Агентство»;

в) в подпунктах 1.3.2, 1.3.3, 1.3.4, 1.3.5 пункта 1.3 слова «Главное управление» заменить словом «Агентство» в соответствующем числе и падеже;

г) абзац шестой подпункта 1.3.4 изложить в следующей редакции:

«При ответах на телефонные звонки и устные обращения специалисты Центров занятости населения и Агентства, подробно и в вежливой форме информируют получателей государственной услуги о порядке предоставления государственной услуги. Ответ на телефонный звонок должен содержать информацию о наименовании Центра занятости населения или Агентства, в которое позвонил получатель государственной услуги, фамилии, имени, отчестве (последнее - при наличии) и должности специалиста, принявшего телефонный звонок. Время разговора не должно превышать 10 минут»;

2) в разделе 2:

а) в пункте 2.2:

слова «Главное управление» заменить словом «Агентство»;

абзац пятый изложить в следующей редакции:

«В предоставлении государственной услуги участвует МФЦ, в части:

- информирования о порядке предоставления государственной услуги;

- приёма заявления о предоставлении государственной услуги;

- приёма жалоб и выдачи заявителям результатов рассмотрения жалоб»;

б) в пунктах 2.4, 2.5 слова «Специалист Центра занятости населения» заменить словами «Работник Центра занятости населения»;

в) в пункте 2.8:

абзац восемнадцатый изложить в следующей редакции:

«Приказом Министерства труда и социальной защиты Российской Федерации от 26 февраля 2015 год № 125н «Об утверждении форм бланков личного дела получателя государственных услуг в области содействия занятости населения» (Зарегистрировано в Минюсте России 01.04.2015 № 36687)»;

абзац двадцать третий изложить в следующей редакции:

«Постановлением Правительства Ульяновской области от 16.05.2016 № 12/209-П «Об Агентстве по развитию человеческого потенциала и трудовых ресурсов Ульяновской области» («Ульяновская правда», № 68(23901), 24.05.2016)»;

г) в абзац третий пункта 2.10.1 изложить в следующей редакции:

«индивидуальная программа реабилитации и абилитации инвалида, разработанная на основе решения уполномоченного органа, осуществляющего руководство федеральными учреждениями медико-социальной экспертизы, комплекс оптимальных для инвалида реабилитационных мероприятий, включающий в себя отдельные виды, формы, объёмы, сроки и порядок реализации медицинских, профессиональных и других реабилитационных мер, направленных на восстановление, компенсацию нарушенных или утраченных функций организма, восстановление, компенсацию способностей инвалида к выполнению определённых видов деятельности (далее - ИПРА). Выдача ИПРА осуществляется федеральными государственными учреждениями медико-социальной экспертизы: Федеральным бюро медико-социальной экспертизы, главными бюро медико-социальной экспертизы, а также бюро медико-социальной экспертизы в городе Ульяновске и в муниципальных образования Ульяновской области, являющимися филиалами главных бюро. Агентство и Центры занятости населения данную услугу не предоставляют».

д) абзац одиннадцатый изложить в следующей редакции:

«фамилия, имя, отчество (последнее - при наличии) безработного гражданина»;

е) абзац двенадцатый изложить в следующей редакции:

«фамилия, имя, отчество (последнее - при наличии) работника Центра занятости населения, выдавшего предложение о предоставлении государственной услуги»;

ж) в пункте 2.11 слова «Главное управление» заменить словом «Агентство»;

з) абзац второй пункта 2.20 изложить в следующей редакции:

«В соответствии с частью первой статьи 15 Федерального закона от 24.11.1995 № 181-ФЗ «О социальной защите инвалидов Российской Федерации» Центры занятости населения обеспечивают инвалидам (включая инвалидов, использующих кресла-коляски и собак-проводников):

условия для беспрепятственного доступа к Центру занятости населения и к предоставляемым в нём услугах;

возможность самостоятельного передвижения по Центру занятости населения, входа и выхода из него, посадки в транспортное средство и высадки из него, в том числе с использованием кресла-коляски;

сопровождение инвалидов, имеющих стойкие расстройства функции зрения и самостоятельного передвижения, и оказания им помощи в Центре занятости населения;

надлежащее размещение оборудования и носителей информации, необходимых для обеспечения беспрепятственного доступа инвалидов к Центру занятости населения и к предоставляемым услугам с учётом ограничений их жизнедеятельности;

дублирование необходимой для инвалидов звуковой и зрительной информации, а также надписей, знаков и иной текстовой и графической информации знаками, выполненными рельефно-точечным шрифтом Брайля, допуск сурдопереводчика и тифлосурдопереводчика;

допуск в Центр занятости населения собаки-проводника при наличии документа, подтверждающего её специальное обучение и выдаваемого по форме и в порядке, которые определяются федеральным органом исполнительной власти, осуществляющим функции по выработке и реализации государственной политики и нормативно-правовому регулированию в сфере социальной защиты населения;

оказание работниками Центра занятости населения помощи инвалидам в преодолении барьеров, мешающих получению ими услуг наравне с другими лицами.

Данное положение в части обеспечения доступности для инвалидов объектов связи, социальной, инженерной и транспортной инфраструктур, транспортных средств применяются с 1 июля 2016 года исключительно ко вновь вводимым в эксплуатацию или прошедшим реконструкцию, модернизацию указанным объектам и средствам.

На территории, прилегающей к месторасположению Центра занятости населения, должны быть предусмотрены специальные места для парковки транспортных средств, в том числе для инвалидов (при наличии возможности) не менее 10% от их общего количества;

оборудование входа в здание (помещение) Центра занятости населения и выхода из него лестницами с поручнями и пандусами для передвижения инвалидных колясок, а при необходимости - другими средствами подъёма (при наличии возможности);

расположение помещений Центра занятости населения, предназначенных для работы с заявителями, на нижних этажах здания, наличие у них отдельного входа, а в случае расположения Центра занятости населения на втором этаже и выше - оснащение здания лифтом, эскалатором или иными подъёмными устройствами, в том числе для инвалидов (при наличии возможности);

обеспечение беспрепятственного передвижения и разворота инвалидных колясок, размещение столов для инвалидов в стороне от входа с учётом беспрепятственного подъезда и поворота колясок (при наличии возможности);

оборудование санитарно-технических помещения (санузел) с учётом доступа инвалидов (при наличии возможности);

при предоставлении государственной услуги в письменной или электронной форме инвалидам по зрению по их желанию предоставляются авторизованные копии (заверенные директором Центра занятости населения) соответствующих документов, исполненные шрифтом Брайля (при наличии возможности);

Помещение оборудуется стульями и столами, а также системами кондиционирования (охлаждения и нагревания) воздуха, средствами пожаротушения и оповещения о возникновении чрезвычайной ситуации. В местах предоставления государственной услуги предусматривается оборудование доступных мест общего пользования (туалетов) и хранения верхней одежды посетителей. Вход и выход из помещения для предоставления государственной услуги оборудуются пандусами, расширенными проходами, позволяющими обеспечить беспрепятственный доступ инвалидов, включая инвалидов, использующих кресла-коляски, оборудуются соответствующими указателями с автономными источниками бесперебойного питания, на видном месте схемами размещения средств пожаротушения и путей эвакуации.

Приём заявителей осуществляется в специально выделенных для этих целей помещениях или информационных залах (при их наличии). Помещение для предоставления государственной услуги обеспечивается необходимыми для предоставления государственной услуги оборудованием (компьютеры, средства электронно-вычислительной техники, средства связи, включая Интернет, оргтехника, видеотехника), канцелярскими принадлежностями, информационными и методическими материалами, буклетами, другим раздаточным материалом, наглядной информацией: баннерами, стендами, периодическими изданиями по вопросам трудоустройства. На информационных стендах размещается информация об оказании государственной услуги по психологической поддержке, перечень документов, необходимых для предоставления услуг и образцы их заполнения. Запись на предоставление услуг (и их оказание) производится в кабинете специалиста Центра занятости населения. Помещение для предоставления государственной услуги должно обеспечивать возможность проведения индивидуальных и групповых занятий с безработными гражданами.

Рабочие места работников Центра занятости населения оснащаются настенными вывесками или настольными табличками с указанием фамилии, имени, отчества, должности, оборудуются средствами сигнализации (стационарными «тревожными кнопками» или переносными многофункциональными брелками-коммуникаторами).

Места предоставления государственной услуги оборудуются с учётом стандарта комфортности предоставления государственных услуг».

и) в пункте 2.21 слова «Главное управление» заменить словом «Агентство»;

3) в разделе 3:

а) в пункте 3.2 слова «Главное управление заменить словом «Агентство»;

б) в абзаце четвёртом пункта 3.3 слова «индивидуальная программа реабилитации инвалида» заменить словом «ИПРА»;

в) в пунктах 3.4, 3.11 слова «Специалист Центра занятости населения» заменить словами «Работник Центра занятости населения»;

4) раздел 4 изложить в следующей редакции:

«4.1. Порядок осуществления текущего контроля за соблюдением и исполнением ответственными должностными лицами, государственными служащими положений административного регламента и иных нормативных правовых актов, устанавливающих требования к предоставлению государственной услуги, а также принятием решений ответственными лицами.

4.1.1. Текущий контроль за соблюдением и исполнением работником Центра занятости населения положений настоящего Административного регламента, иных нормативных правовых актов, устанавливающих требования к предоставлению государственной услуги, осуществляется директором Центра занятости населения либо заместителем директора Центра занятости населения.

4.1.2. Текущий контроль за предоставлением работником Центра занятости населения государственной услуги осуществляется на постоянной основе и фиксируется в журнале учёта Центра занятости населения.

4.2. Порядок и периодичность осуществления плановых и внеплановых проверок полноты и качества предоставления государственной услуги, в том числе порядок и формы контроля за полнотой и качеством предоставления государственной услуги.

4.2.1. В целях осуществления контроля за соблюдением и исполнением положений настоящего Административного регламента, иных нормативных правовых актов, устанавливающих требования к предоставлению государственной услуги, Агентство проводит проверки по полноте и качеству предоставления государственной услуги Центром занятости населения в рамках исполнения полномочия по надзору и контролю за обеспечением государственных гарантий в области содействия занятости населения, за исключением государственных гарантий в части социальной поддержки безработных граждан.

Проверки полноты и качества предоставления государственной услуги осуществляются на основании распоряжения Агентства.

4.2.2. Проверки могут быть плановыми (осуществляться на основании утверждённого распоряжением плана проверок Агентства) и внеплановыми.

Плановые проверки проводятся с периодичностью один раз в два года.

Внеплановые проверки проводятся в связи с проверкой устранения ранее выявленных нарушений, а также в случае жалоб на действия (бездействие) работника Центра занятости населения.

При проверке могут рассматриваться все вопросы, связанные с предоставлением государственной услуги, или отдельный вопрос, связанный с предоставлением государственной услуги.

Для проведения проверок по обращениям, поступившим в Агентство, по решению руководителя Агентства формируется комиссия, в состав которой включаются государственные гражданские служащие Агентства. Результаты проверки оформляются в виде справки, в которой отмечаются выявленные недостатки и нарушения или факт их отсутствия. Справка подписывается председателем и членами комиссии, с одной стороны, и директором (лицом, исполняющим его обязанности) Центра занятости населения, с другой стороны, для представления ее руководителю Агентства.

4.2.3. Плановые проверки осуществляются по следующим направлениям:

организация работы по предоставлению государственной услуги;

полнота и качество предоставления государственной услуги;

осуществление текущего контроля за предоставлением государственной услуги.

Проверки также могут носить тематический характер.

При проверке могут рассматриваться все вопросы, связанные с предоставлением государственной услуги.

Проверки проводятся с целью выявления и устранения нарушений при предоставлении государственной услуги.

4.3. Ответственность должностных лиц, государственных служащих за решения и действия (бездействие), принимаемые (осуществляемые) в ходе предоставления государственной услуги.

4.3.1. Должностное лицо несёт административную ответственность за нарушение порядка предоставления государственной услуги в соответствии со статьёй 25 Кодекса Ульяновской области об административных правонарушениях.

4.3.2. Работник Центра занятости населения несёт персональную ответственность за предоставление государственной услуги, соблюдение сроков и порядка назначения пособия.

4.3.3. Персональная ответственность работника Центра занятости населения определяется в его должностной инструкции в соответствии с требованиями законодательства Российской Федерации.

4.3.4. Перечень лиц, осуществляющих надзор и контроль за предоставлением государственной услуги, устанавливается внутренними распорядительными документами (приказами) Агентства.

4.4. Положения, характеризующие требования к порядку и формам контроля за предоставлением государственной услуги, в том числе со стороны граждан, их объединений и организаций.

4.4.1. Порядок и формы контроля за предоставлением государственной услуги должны отвечать требованиям непрерывности и действенности (эффективности).

Агентство осуществляет анализ результатов проведённых проверок предоставления государственной услуги в целях выявления причин нарушений и принятия мер по их устранению и недопущению.

4.4.2. Контроль за предоставлением государственной услуги со стороны граждан (объединений, организаций) осуществляется в порядке и формах, установленных законодательством Российской Федерации.»

5) в разделе 5:

а) пункт 5.3. изложить в следующей редакции:

«5.3. Органы государственной власти и уполномоченные на рассмотрение жалобы должностные лица, которым может быть направлена жалоба.

Жалобы на решение и (или) действие (бездействие) работников Центра занятости населения рассматриваются директором Центра занятости населения либо лицом, исполняющим его обязанности.

Жалобы на решение и (или) действие (бездействие) директора Центра занятости населения либо лица, исполняющего его обязанности, рассматриваются руководителем Агентства либо лицом, исполняющим его обязанности.

Жалобы на решение и (или) действие (бездействие) руководителя Агентства либо лица, исполняющего его обязанности, рассматриваются Правительством Ульяновской области в порядке, предусмотренном законодательством Ульяновской области.»;

б) подпункт 2 пункта 5.4. изложить в следующей редакции:

«2. Жалоба может быть направлена по почте, через МФЦ, с использованием информационно-телекоммуникационной сети «Интернет», официального сайта Агентства, Единого портала либо Регионального портала, федеральной государственной информационной системы, обеспечивающей процесс досудебного (внесудебного) обжалования решений и действий (бездействия), совершённых при предоставлении государственных и муниципальных услуг, а также может быть принята при личном приёме заявителя.»;

в) пункт 5.5 изложить в следующей редакции:

«5.5. Сроки рассмотрения жалобы:

Жалоба, поступившая в Центр занятости населения или Агентство, подлежит рассмотрению должностным лицом, наделённым полномочиями по рассмотрению жалоб, в течение пятнадцати рабочих дней со дня её регистрации, а в случае обжалования отказа Центра занятости населения, должностного лица Центра занятости населения, в приёме документов у заявителя либо в исправлении допущенных опечаток и ошибок или в случае обжалования нарушения установленного срока таких исправлений - в течение пяти рабочих дней со дня её регистрации»;

г) в абзаце втором пункта 5.6 слова «орган, предоставляющий государственную услугу, принимает» заменить словами «должностное лицо, уполномоченное на рассмотрение жалобы, выносит»;

д) в абзаце втором пункта 5.7 слова «Главного управления» заменить словом «Агентства», цифры «5.8» заменить цифрами «5.6»;

е) в пункте 5.8.:

в абзаце втором слова «Специалист Центра занятости населения» заменить словами «Работник Центра занятости населения»; с абзаца слова «Главное управление» заменить словом «Агентство»;

в абзаце четвёртом слово «специалистов» заменить словом «работников»;

ж) в абзаце втором пункта 5.9 слова «Главном управлении» заменить словом «Агентстве»;

з) в абзаце четвёртом пункта 5.10 слова «Главного управления» заменить словом «Агентства»;

6) приложение № 1 изложить в следующей редакции:

«ПРИЛОЖЕНИЕ № 1
к Административному регламенту предоставления государственной услуги
по профессиональному обучению и дополнительному
профессиональному образованию безработных граждан, включая обучение
в другой местности, утверждённому приказом Главного управления труда,
занятости и социального благополучия Ульяновской области
от 30 сентября 2015 г. № 54-П

Сведения о местонахождении, контактных телефонах, официальных сайтах, адресах электронной почты Агентства по развитию человеческого потенциала и трудовых ресурсов Ульяновской области, областных государственных казённых учреждений центров занятости населения Ульяновской области

№ п/п	Название	Адрес	Телефон	Сайт, E-mail	График работы
1.	Агентство по развитию человеческого потенциала и трудовых ресурсов Ульяновской области	432980, г. Ульяновск, ул. Кузнецова, д. 5а	(8422) 41-72-01, факс - (8422) 42-12-39	сайт: www.ulyanovsk-zan.ru/ rempex@mv.ru	понедельник - пятница 9.00 - 18.00, выходной: суббота и воскресенье
2.	Областное государственное казённое учреждение Центр занятости населения города Ульяновска	432006, Россия, г. Ульяновск, ул. Локомотивная, 7	8(8422)35-71-76	gcznasu@mv.ru	понедельник, среда, пятница: 8.00-17.00, вторник: 11.00-20.00, четверг: 10.00-19.00, выходной: суббота и воскресенье
2.1	Железнодорожный районный отдел областного государственного казённого учреждения Центр занятости населения г.Ульяновска	432035, Россия, г. Ульяновск, ул. Героев Свири,10	8(8422)36-33-43	gelczn@mv.ru	понедельник, среда, пятница: 8.00-17.00, вторник: 11.00-20.00, четверг: 10.00-19.00, выходной: суббота и воскресенье
2.2	Заволжский районный отдел областного государственного казённого учреждения Центр занятости населения г.Ульяновска	432010, Россия, г.Ульяновск, ул. Тельмана, 36	8(8422)55-07-48	zavczn@mv.ru	понедельник, среда, пятница: 8.00-17.00, вторник: 11.00-20.00, четверг: 10.00-19.00, выходной: суббота и воскресенье
2.3	Засвияжский районный отдел областного государственного казённого учреждения Центр занятости населения г.Ульяновска	432008, Россия, г.Ульяновск, ул. Орская, 1.	8(8422) 34-09-89	zasvczn@mv.ru	понедельник, среда, пятница: 8.00-17.00, вторник: 11.00-20.00, четверг: 10.00-19.00, выходной: суббота и воскресенье
2.4	Ленинский районный отдел областного государственного казённого учреждения Центр занятости населения г.Ульяновска	432071, Россия, г.Ульяновск, ул. К. Маркса,13/2.	8(8422) 41-27-09	lenczn@mv.ru	понедельник, среда, пятница: 8.00-17.00, вторник: 11.00-20.00, четверг: 10.00-19.00, выходной: суббота и воскресенье
3.	Областное государственное казённое учреждение Центр занятости населения города Димитровграда	433508, Россия, Ульяновская обл., г. Димитровград, ул. Куйбышева, 213	8(84235)2-64-71	czandgrad@yandex.ru	понедельник, среда, пятница: 8.00-17.00, вторник: 11.00-20.00, четверг: 10.00-19.00, выходной: суббота и воскресенье
4.	Областное государственное казённое учреждение Центр занятости населения Барышского района	433750, Россия, Ульяновская обл., г.Барыш, ул. Красноармейская,45	(842 53)2-13-62	bar-czn@yandex.ru	понедельник, среда, пятница: 8.00-17.00, вторник: 11.00-20.00, четверг: 10.00-19.00, выходной: суббота и воскресенье
5.	Областное государственное казённое учреждение Центр занятости населения Вешкаймского района	433100, Россия, Ульяновская обл., п.г.т. Вешкайма, ул. 40 лет Октября, 53	8(84243) 2-28-56	veshk-czn@mv.ru	понедельник, среда, пятница: 8.00-17.00, вторник: 11.00-20.00, четверг: 10.00-19.00, выходной: суббота и воскресенье
6.	Областное государственное казённое учреждение Центр занятости населения Инзенского района	433030, Россия, Ульяновская обл., г.Инза, ул. Яна Лациса, 64	8(84241) 2-50-97	inza-czn@mv.ru	понедельник, среда, пятница: 8.00-17.00, вторник: 11.00-20.00, четверг: 10.00-19.00, выходной: суббота и воскресенье
7.	Областное государственное казённое учреждение Центр занятости населения Базарносызганского района	433700, Россия, Ульяновская обл., р.п.Базарный Сызган, ул.Советская, 82	8(84240) 2-11-79	bazs-czn@mv.ru	понедельник, среда, пятница: 8.00-17.00, вторник: 11.00-20.00, четверг: 10.00-19.00, выходной: суббота и воскресенье
8.	Областное государственное казённое учреждение Центр занятости населения Карсунского района	433210, Россия, Ульяновская обл., р.п. Карсун, ул. Гусева, 6	8(84246) 2-50-31	kar-czn@mv.ru	понедельник, среда, пятница: 8.00-17.00, вторник: 11.00-20.00, четверг: 10.00-19.00, выходной: суббота и воскресенье
9.	Областное государственное казённое учреждение Центр занятости населения Кузоватовского района	433760, Россия, Ульяновская обл., р.п. Кузоватово, ул. Октябрьская, 10	8(84237) 2-36-44	kuz-czn@rambler.ru	понедельник, среда, пятница: 8.00-17.00, вторник: 11.00-20.00, четверг: 10.00-19.00, выходной: суббота и воскресенье
10.	Областное государственное казённое учреждение Центр занятости населения Майнского района	433130, Россия, Ульяновская обл., р.п. Майна, ул. Советская, 9	8(84244) 2-10-10	majna-czn@mv.ru	понедельник, среда, пятница: 8.00-17.00, вторник: 11.00-20.00, четверг: 10.00-19.00, выходной: суббота и воскресенье
11.	Областное государственное казённое учреждение Центр занятости населения Николаевского района	433810, Россия, Ульяновская обл., р.п. Николаевка, ул. Коммунальная, 10	8(84247) 2-14-36	nik-czn@mv.ru	понедельник, среда, пятница: 8.00-17.00, вторник: 11.00-20.00, четверг: 10.00-19.00, выходной: суббота и воскресенье
12.	Областное государственное казённое учреждение Центр занятости населения Новомалыклинского района	433560, Россия, Ульяновская обл., с. Новая Малыкла, ул.Кооперативная, 47	8(84232)2-21-37	novmal-czn@mv.ru	понедельник, среда, пятница: 8.00-17.00, вторник: 11.00-20.00, четверг: 10.00-19.00, выходной: суббота и воскресенье
13.	Областное государственное казённое учреждение Центр занятости населения Новоспасского района	433870, Россия, Ульяновская обл., р.п. Новоспасское, ул. Мира, 19	8(84238) 2-34-67	cznnov@rambler.ru	понедельник, среда, пятница: 8.00-17.00, вторник: 11.00-20.00, четверг: 10.00-19.00, выходной: суббота и воскресенье
14.	Областное государственное казённое учреждение Центр занятости населения Павловского района	433970, Россия, Ульяновская обл., р.п. Павловка, ул. Калинина, 24	8(84248) 2-15-45	pavlczn@yandex.ru	понедельник, среда, пятница: 8.00-17.00, вторник: 11.00-20.00, четверг: 10.00-19.00, выходной: суббота и воскресенье
15.	Областное государственное казённое учреждение Центр занятости населения Радищевского района	433910, Россия, Ульяновская обл., р.п. Радищево, ул. Кооперативная, 5	8(84239) 2-21-21	rad-czn@mv.ru	понедельник, среда, пятница: 8.00-17.00, вторник: 11.00-20.00, четверг: 10.00-19.00, выходной: суббота и воскресенье
16.	Областное государственное казённое учреждение Центр занятости населения Сенгилеевского района	433380, Россия, Ульяновская обл., г. Сенгилей, ул. Ленина, 38	8(84233) 2-24-54	sengczn@mail.mv.ru	понедельник, среда, пятница: 8.00-17.00, вторник: 11.00-20.00, четверг: 10.00-19.00, выходной: суббота и воскресенье
17.	Областное государственное казённое учреждение Центр занятости населения Старокулаткинского района	433940, Россия, Ульяновская обл., р.п. Старая Кулатка, ул. Пионерская,12	8(84249) 2-28-74	stkul-czn@mv.ru	понедельник, среда, пятница: 8.00-17.00, вторник: 11.00-20.00, четверг: 10.00-19.00, выходной: суббота и воскресенье
18.	Областное государственное казённое учреждение Центр занятости населения Старомайнского района	433460, Россия, Ульяновская обл., р.п. Старая Майна, ул. Калинина, 57	8(84230) 2-29-06	centerzan@mv.ru	понедельник, среда, пятница: 8.00-17.00, вторник: 11.00-20.00, четверг: 10.00-19.00, выходной: суббота и воскресенье
19.	Областное государственное казённое учреждение Центр занятости населения Сурского района	432240, Россия, Ульяновская обл., р.п. Сурское, ул. Хазова, 38	8(84242)2-12-52	cznsur@mail.ru	понедельник, среда, пятница: 8.00-17.00, вторник: 11.00-20.00, четверг: 10.00-19.00, выходной: суббота и воскресенье
20.	Областное государственное казённое учреждение Центр занятости населения Тереньгульского района	433360, Россия, Ульяновская обл., р.п. Теренька, ул. Евстифеева, 9	8(84234)2-17-36	ter-czn@mv.ru	понедельник, среда, пятница: 8.00-17.00, вторник: 11.00-20.00, четверг: 10.00-19.00, выходной: суббота и воскресенье
21.	Областное государственное казённое учреждение Центр занятости населения Ульяновского района	433310, Россия, Ульяновская обл., р.п. Ишеевка, ул.Новокомбинатовская, 1- 181	8(84254) 2-08-20	ish-czn@mv.ru	понедельник, среда, пятница: 8.00-17.00, вторник: 11.00-20.00, четверг: 10.00-19.00, выходной: суббота и воскресенье
22.	Областное государственное казённое учреждение Центр занятости населения города Новоульяновска	433300, Россия, Ульяновская обл., г. Новоульяновск, ул. Ульяновская, 29	8(84255) 7-24-93	novoul-czn@mv.ru	понедельник, среда, пятница: 8.00-17.00, вторник: 11.00-20.00, четверг: 10.00-19.00, выходной: суббота и воскресенье
23.	Областное государственное казённое учреждение Центр занятости населения Цильнинского района	433610, Россия, Ульяновская обл., с. Большое Нагаткино, ул. Садовая, 36а	8(84245) 2-16-72	cilna-czn@mv.ru	понедельник, среда, пятница: 8.00-17.00, вторник: 11.00-20.00, четверг: 10.00-19.00, выходной: суббота и воскресенье
24.	Областное государственное казённое учреждение Центр занятости населения Чердаклинского района	433400, Россия, Ульяновская обл., р.п. Чердаклы, ул. Советская, 43	8(84231) 2-16-74	cherd-czn@mv.ru	понедельник, среда, пятница: 8.00-17.00, вторник: 11.00-20.00, четверг: 10.00-19.00, выходной: суббота и воскресенье

График работы областного государственного казённого учреждения «Корпорация развития интернет-технологий - многофункциональный центр предоставления государственных и муниципальных услуг в Ульяновской области»

Адрес	Телефон	Сайт, E-mail
г. Ульяновск, ул. Л.Толстого, 36 /9	8 (8422) 27-40-27	сайт: www.e-ul.ru mfc_ul@ulregion.ru,

Время работы:
понедельник 09.00 - 20.00 (без обеда)
вторник 09.00 - 20.00 (без обеда)
среда 09.00 - 20.00 (без обеда)
четверг 09.00 - 20.00 (без обеда)
пятница 09.00 - 20.00 (без обеда)
суббота 09.00 - 20.00 (без обеда)
воскресенье, праздничные дни выходной день

Контакты

№ п/п	Адрес отделения	Контактная информация
1	432063, г. Ульяновск, ул. Л.Толстого, 36/9	по всем вопросам обращаться в call-центр 8 (8422) 27-40-27
2	432072, г. Ульяновск, пр-т Созидателей, 116	8 (8422) 27-40-27
3	432036, г.Ульяновск, ул. Промышленная, 54г	8 (8422) 27-40-27
4	432012, г. Ульяновск, ул. Локомотивная, д. 85	8 (8422) 27-40-27
5	433300, Ульяновская обл., Ульяновский район, г. Новоульяновск, ул. Ульяновская, 18	8(84255) 7-51-21
6	433700, Ульяновская обл., р.п. Базарный Сызган, пл. Советская, 1	8(84240)2-12-54
7	433750, Ульяновская область, г. Барыш, ул.Радищева, 88 В	8(84253) 2-33-03
8	433100, Ульяновская область, р.п.Вешкайма, ул.Комсомольская, д.8	8(84243)2-13-81
9	433030, Ульяновская обл., г.Инза, ул.Труда, д.28А	8(84241) 2-54-05
10	433210, Ульяновская область, р.п.Карсун, ул. Куйбышева, д. 40	8(84246)2-44-65
11	433760, Ульяновская обл., р.п. Кузоватово, пер. Заводской, д.16	8(84237)2-31-06
12	433130, Ульяновская обл., р.п. Майна, ул. Чапаева, д.1	8(84244)2-17-37
13	433501, Ульяновская обл., г.Димитровград, пр-т Ленина, д. 16А	8(84235)3-14-71
14	433810, Ульяновская область, р.п.Николаевка, пл.Ленина, д.3	8(84247)2-18-04
15	433560, Ульяновкая область, р.п. Новая Малыкла, ул.Кооперативная, д. 26	8(84232)2-21-87
16	433871, Ульяновская обл., р. п. Новоспасское, ул. Дзержинского, д. 2д	(84238) 2-24-50
17	433970, Ульяновская обл., р.п.Павловка, ул. Калинина 24, каб.15	8(84248)2-20-57
18	433910, Ульяновская обл., р.п. Радищево, пл.50 лет ВЛКСМ, 14	8(84239)2-27-93
19	433380, Ульяновская обл., г.Сенгилей, ул. Советская, д.1,	8(84233)2-29-28
20	433940, Ульяновская обл., р.п. Старая Кулатка, ул. Пионерская 30	8(84249)2-13-14
21	433460, Ульяновская обл., р.п. Ст. Майна, ул. Строителей, 3	8(84230)2-14-93
22	433240, Ульяновская обл., р. п. Сурское, ул. Советская, д. 25	8(8424)22-13-03
23	433360 Ульяновская обл., р.п.Теренька, ул. Евстифеева, д.3	8(84234)2-25-20
24	433310, Ульяновская область, р.п. Ишеевка, ул. Ленина, д. 32	8(84254)2-11-24
25	433400, Ульяновская обл., р.п.Чердаклы, ул.Первомайская, д.29	8(84231) 2-12-52
26	433505, Ульяновская обл., г. Димитровград, ул. Октябрьская, д. 64	8(84235) 7-71-26
27	433600, Ульяновская обл., с. Большое Нагаткино, ул. Куйбышева, д. 10	8(84245)2-24-34
28	МФЦ для бизнеса: Промышленная зона, Заволжье, 9-й проезд Инженерный, д. 4	8 (8422) 27-40-27

(Окончание в следующем номере.)

Решение комиссии Законодательного собрания Ульяновской области по контролю за достоверностью сведений о доходах, об имуществе и обязательствах имущественного характера, представляемых депутатами Законодательного собрания Ульяновской области

1 декабря 2016 года состоялось заседание комиссии Законодательного собрания Ульяновской области по контролю за достоверностью сведений о доходах, об имуществе и обязательствах имущественного характера, представляемых депутатами Законодательного собрания Ульяновской области, на котором принято решение признать, что депутатами Родионовым М.Ю. и Аюповым Ф.Ш. были представлены заведомо неполные и недостоверные сведения о доходах, расходах, об имуществе и обязательствах имущественного характера, а причины представления ими таких неполных и недостоверных сведений содержат признаки уклонения депутата от представления полных и достоверных сведений о доходах, расходах, об имуществе и обязательствах имущественного характера, и направить данное решение в мандатную комиссию Законодательного собрания Ульяновской области.

ПРАВИТЕЛЬСТВО УЛЬЯНОВСКОЙ ОБЛАСТИ
П О С Т А Н О В Л Е Н И Е
г. Ульяновск

19.12.2016 г. № 29/632-П

г. Ульяновск

О внесении изменений в государственную программу Ульяновской области «Гражданское общество и государственная национальная политика в Ульяновской области» на 2014-2020 годы

Правительство Ульяновской области **п о с т а н о в л я е т:**

1. Утвердить прилагаемые изменения в государственную программу Ульяновской области «Гражданское общество и государственная национальная политика в Ульяновской области» на 2014-2020 годы, утверждённую постановлением Правительства Ульяновской области от 11.09.2013 № 37/409-П «Об утверждении государственной программы Ульяновской области «Гражданское общество и государственная национальная политика в Ульяновской области» на 2014-2020 годы».

2. Финансовое обеспечение расходных обязательств, связанных с реализацией в 2016 году государственной программы Ульяновской области «Гражданское общество и государственная национальная политика в Ульяновской области» на 2014-2020 годы (в редакции настоящего постановления), осуществляется за счёт сокращения бюджетных ассигнований областного бюджета Ульяновской области на финансовое обеспечение реализации государственной программы Ульяновской области «Развитие физической культуры и спорта в Ульяновской области на 2014-2020 годы».

3. Настоящее постановление вступает в силу на следующий день после дня его официального опубликования.

Председатель Правительства области А.А.Смекалин

УТВЕРЖДЕНЫ
постановлением
Правительства Ульяновской области
от 19.12.2016 г. № 29/632-П

ИЗМЕНЕНИЯ
в государственную программу Ульяновской области «Гражданское общество и государственная национальная политика в Ульяновской области» на 2014-2020 годы

1. В строке «Ресурсное обеспечение государственной программы с разбивкой по этапам и годам реализации» паспорта:

1) в абзаце первом цифры «1052273,61» заменить цифрами «1053173,61»,

2) в абзаце втором цифры «1042586,61» заменить цифрами «1043486,61»;

3) в абзаце седьмом цифры «182781,8» заменить цифрами «183681,8».

2. В разделе 5:

1) в абзаце первом цифры «1052273,61» заменить цифрами «1053173,61», цифры «1042586,61» заменить цифрами «1043486,61»;

2) в абзаце четвёртом цифры «182781,8» заменить цифрами «183681,8».

3. В подпрограмме «Развитие информационного пространства на территории Ульяновской области» на 2015-2020 годы:

1) в строке «Ресурсное обеспечение подпрограммы с разбивкой по этапам и годам реализации» паспорта:

а) в абзаце первом цифры «951752,11» заменить цифрами «952652,11»;

б) в абзаце третьем цифры «171928,1» заменить цифрами «172828,1»;

2) в разделе 5:

а) в абзаце первом цифры «951752,11» заменить цифрами «952652,11»;

б) в абзаце третьем цифры «171928,1» заменить цифрами «172828,1».

4. В приложении № 3:

1) в разделе «Подпрограмма «Развитие информационного пространства на территории Ульяновской области» на 2015-2020 годы»:

а) в строке 1:

в графе 5 цифры «150586,55859» заменить цифрами «151486,55859»;

в графе 8 цифры «73865,613» заменить цифрами «74765,613»;

б) в строке 1.4:

в графе 5 цифры «73588,8» заменить цифрами «74488,8»;

в графе 8 цифры «35462,6» заменить цифрами «36362,6»;

в) в строке «Итого по подпрограмме»:

в графе 5 цифры «343670,1» заменить цифрами «344570,1»,;

в графе 8 цифры «171928,1» заменить цифрами «172828,1»;

2) в строке «Всего по государственной программе»:

а) в позиции «Всего, в том числе:»:

в графе 5 цифры «381400,8» заменить цифрами «382300,8»;

в графе 8 цифры «182781,8» заменить цифрами «183681,8»;

в) в позиции «бюджетные ассигнования областного бюджета»:

в графе 5 цифры «371713,8» заменить цифрами «372613,8»;

в графе 8 цифры «182781,8» заменить цифрами «183681,8».

ГЛАВНАЯ ГОСУДАРСТВЕННАЯ ИНСПЕКЦИЯ
РЕГИОНАЛЬНОГО НАДЗОРА УЛЬЯНОВСКОЙ ОБЛАСТИ
П Р И К А З

14 декабря 2016 г. № 38-п

г. Ульяновск

О внесении изменений в Административный регламент исполнения Главной государственной инспекцией регионального надзора Ульяновской области государственной функции по лицензионному контролю

В соответствии с Федеральным законом от 03.07.2016 № 277-ФЗ «О внесении изменений в Федеральный закон «О защите прав юридических лиц и индивидуальных предпринимателей при осуществлении государственного контроля (надзора) и муниципального контроля» и Федеральный закон «О стратегическом планировании в Российской Федерации» **п р и к а з ы в а ю:**

1. Внести в Административный регламент исполнения Главной государственной инспекцией регионального надзора Ульяновской области государственной функции по лицензионному контролю, утверждённый приказом Главной государственной инспекции регионального надзора Ульяновской области от 26.12.2014 № 30-п, следующие изменения:

1) в подпункте 1.5.3 пункта 1.5 раздела 1:

а) дополнить подпунктами 1.1 и 1.2 следующего содержания:

«1.1) проверять выполнение требований, установленных нормативными правовыми актами органов исполнительной власти СССР и РСФСР, а также выполнение требований нормативных документов, обязательность применения которых не предусмотрена законодательством Российской Федерации;

1.2) проверять выполнение обязательных требований и требований, установленных муниципальными правовыми актами, не опубликованными в установленном законодательством Российской Федерации порядке;»;

б) подпункт 5 изложить в следующей редакции:

«5) требовать от соискателя лицензии, лицензиата представления документов, информации до даты начала проведения проверки. Инспекция после принятия распоряжения о проведении проверки вправе запрашивать необходимые документы и (или) информацию в рамках межведомственного информационного взаимодействия;»;

2) раздел 3 изложить в следующей редакции:

«3. Состав, последовательность и сроки выполнения
административных процедур (действий), требования к порядку их выполнения, в том числе особенности выполнения административных
процедур (действий) в электронной форме

3.1. Исполнение Инспекцией функции лицензионного контроля в отношении соискателя лицензии, лицензиата включает в себя следующие административные процедуры:

организация и проведение мероприятий, направленных на профилактику нарушений лицензионных требований;

организация и проведение мероприятий по контролю без взаимодействия с юридическими лицами, индивидуальными предпринимателями, являющимися лицензиатами;

организация проверки;

проведение проверки;

оформление результатов проверки;

вынесение предписания об устранении выявленных нарушений лицензионных требований при выявлении нарушений лицензионных требований;

возбуждение дела об административном правонарушении при наличии в действиях (бездействии) проверенного лица состава административного правонарушения;

рассмотрение дела об административном правонарушении;

контроль за исполнением предписаний и принятие мер, предусмотренных Жилищным кодексом Российской Федерации, в связи с неисполнением предписаний лицензиатом.

3.2. Блок-схема исполнения государственной функции приведена в приложении № 1 к настоящему Регламенту.

3.3. Организация и проведение мероприятий, направленных на профилактику нарушений лицензионных требований.

3.3.1. В целях предупреждения нарушений соискателем лицензии, лицензиатом лицензионных требований, устранения причин, факторов и условий, способствующих нарушениям лицензионных требований, Инспекция осуществляет мероприятия по профилактике нарушений лицензионных требований в соответствии с ежегодно утверждаемой Инспекцией программой профилактики нарушений.

Указанная ежегодная программа профилактики нарушений разрабатывается Инспекцией до 31 декабря года, предшествующего году её реализации.

Ответственным должностным лицом Инспекции за разработку и подготовку к утверждению ежегодной программы профилактики нарушений является заместитель начальника Управления регионального государственного жилищного надзора Инспекции.

Приостановление осуществления административной процедуры законодательством Российской Федерации не предусмотрено.

3.3.2. В целях профилактики нарушений лицензионных требований Инспекция:

1) обеспечивает размещение на официальном сайте Инспекции перечня нормативных правовых актов или их отдельных частей, содержащих лицензионные требования, оценка соблюдения которых является предметом лицензионного контроля в отношении соискателей лицензии, лицензиатов, а также текстов соответствующих нормативных правовых актов.

Ответственным должностным лицом Инспекции за обеспечение размещения на официальном сайте Инспекции перечней нормативных правовых актов или их отдельных частей, содержащих обязательные требования, оценка соблюдения которых является предметом лицензионного контроля в отношении соискателей лицензии, лицензиатов, а также текстов соответствующих нормативных правовых актов является начальник отдела административной практики и судебной защиты Управления регионального государственного жилищного надзора Инспекции.

Приостановление осуществления административной процедуры законодательством Российской Федерации не предусмотрено;

2) осуществляет информирование соискателей лицензии, лицензиатов по вопросам соблюдения лицензионных требований, в том числе посредством разработки и опубликования руководств по соблюдению лицензионных требований, проведения семинаров и конференций, разъяснительной работы в средствах массовой информации и иными способами. В случае изменения лицензионных требований Инспекция подготавливает и распространяет комментарии о содержании новых нормативных правовых актов, устанавливающих лицензионные требования, внесённых изменениях в действующие акты, сроках и порядке вступления их в действие, а также рекомендации о проведении необходимых организационных, технических мероприятий, направленных на внедрение и обеспечение соблюдения лицензионных требований.

Ответственным должностным лицом Инспекции за осуществление информирования соискателей лицензии, лицензиатов по вопросам соблюдения обязательных требований является заместитель начальника Управления регионального государственного жилищного надзора Инспекции.

Приостановление осуществления административной процедуры законодательством Российской Федерации не предусмотрено;

3) обеспечивает регулярное (не реже одного раза в год) обобщение практики осуществления в сфере деятельности лицензионного контроля в отношении соискателей лицензии, лицензиатов и размещение на официальном сайте Инспекции соответствующих обобщений, в том числе с указанием наиболее часто встречающихся случаев нарушений лицензионных требований с рекомендациями в отношении мер, которые должны приниматься соискателями лицензии, лицензиатами в целях недопущения таких нарушений.

Срок исполнения административной процедуры - не реже одного раза в год.

Ответственным должностным лицом Инспекции за обеспечение регулярного обобщения практики осуществления в сфере деятельности лицензионного контроля в отношении соискателей лицензии, лицензиатов и размещение на официальном сайте Инспекции соответствующих обобщений является заместитель начальника Управления регионального государственного жилищного надзора Инспекции.

Приостановление осуществления административной процедуры законодательством Российской Федерации не предусмотрено;

4) выдаёт предостережения о недопустимости нарушения лицензионных требований в соответствии с частями 5-7 статьи 82 Федерального закона № 294-ФЗ, если иной порядок не установлен федеральным законом.

3.3.3. При условии, что иное не установлено федеральным законом, при наличии у Инспекции сведений о готовящихся нарушениях или о признаках нарушений лицензионных требований, полученных в ходе реализации мероприятий по контролю, осуществляемых без взаимодействия с юридическими лицами, индивидуальными предпринимателями, являющимися лицензиатами, либо содержащихся в поступивших в Инспекцию обращениях и заявлениях (за исключением обращений и заявлений, авторство которых не подтверждено), информации от органов государственной власти, органов местного самоуправления, из средств массовой информации в случаях, если отсутствуют подтверждённые данные о том, что нарушение лицензионных требований причинило вред жизни, здоровью граждан, вред животным, растениям, окружающей среде, объектам культурного наследия (памятникам истории и культуры) народов Российской Федерации, безопасности государства, а также привело к возникновению чрезвычайных ситуаций природного и техногенного характера либо создало непосредственную угрозу указанных последствий, и если лицензиат ранее не привлекался к ответственности за нарушение соответствующих требований, Инспекция объявляет лицензиату предостережение о недопустимости нарушения лицензионных требований и предлагает лицензиату принять меры по обеспечению соблюдения лицензионных требований и уведомить об этом Инспекцию в установленный в таком предостережении срок.

3.3.4. Предостережение о недопустимости нарушения лицензионных требований должно содержать:

указания на соответствующие лицензионных требования, нормативный правовой акт, их предусматривающий;

информацию о том, какие конкретно действия (бездействие) лицензиата могут привести или приводят к нарушению лицензионных требований.

3.3.5. Составление и направление предостережения о недопустимости нарушения лицензионных требований, подачи лицензиатом возражений на такое предостережение и их рассмотрения, уведомление об исполнении такого предостережения осуществляются в порядке, определённом Правительством Российской Федерации.

3.4. Организация и проведение мероприятий по контролю без взаимодействия с лицензиатами.

3.4.1. К мероприятиям по контролю без взаимодействия с лицензиатами, относятся:

1) наблюдение за соблюдением лицензионных требований при размещении информации в сети «Интернет» и средствах массовой информации.

Срок исполнения административной процедуры - постоянно.

Ответственным должностным лицом Инспекции за наблюдение за соблюдением лицензионных требований при размещении информации в сети «Интернет» и средствах массовой информации является начальник лицензионного отдела Управления регионального государственного жилищного надзора Инспекции.

Приостановление осуществления административной процедуры законодательством Российской Федерации не предусмотрено;

2) наблюдение за соблюдением лицензионных требований посредством анализа информации о деятельности либо действиях лицензиатов, обязанность по представлению которой (в том числе посредством использования федеральных государственных информационных систем) возложена на такие лица в соответствии с федеральным законом, является начальник лицензионного отдела Управления регионального государственного жилищного надзора Инспекции.

Приостановление осуществления административной процедуры законодательством Российской Федерации не предусмотрено;

3.4.2. Мероприятия по контролю без взаимодействия с лицензиатами проводятся уполномоченными должностными Инспекции в пределах своей компетенции на основании заданий на проведение таких мероприятий, утверждаемых руководителем Инспекции или заместителем руководителя Инспекции - начальником Управления регионального государственного жилищного надзора.

3.4.3. Оформление и содержание заданий на проведение мероприятий по контролю без взаимодействия с лицензиатами, оформление должностными лицами Инспекции результатов таких мероприятий осуществляются в порядке, установленном федеральными органами исполнительной власти, осуществляющими нормативно-правовое регулирование в сфере лицензионного контроля.

3.4.4. В случае выявления при проведении мероприятий по контролю без взаимодействия с лицензиатами нарушений лицензионных требований должностные лица Инспекции принимают в пределах своей компетенции меры по пресечению таких нарушений, а также направляют в письменной форме руководителю Инспекции или заместителю руководителя Инспекции - начальнику Управления регионального государственного жилищного надзора мотивированное представление с информацией о выявленных нарушениях для принятия при необходимости решения о назначении внеплановой проверки лицензиата по основаниям, указанным в пункте 2 части 2 статьи 10 Федерального закона № 294-ФЗ.

3.4.5. В случае получения в ходе проведения мероприятий по контролю без взаимодействия с лицензиатами сведений о готовящихся нарушениях или признаках нарушения лицензионных требований, указанных в частях 5-7 статьи 82 Федерального закона № 294-ФЗ, Инспекция направляет лицензиату предостережение о недопустимости нарушения лицензионных требований.

3.5. Организация проверки.

3.5.1. Порядок и основания проведения плановых проверок лицензиатов.

Плановая проверка лицензиата проводится в соответствии с ежегодным планом проведения плановых проверок, разработанным в установленном порядке и утверждённым Инспекцией.

Порядок подготовки ежегодного плана проведения плановых проверок, его представления в органы прокуратуры и согласования, а также типовая форма ежегодного плана проведения плановых проверок утверждены постановлением Правительства Российской Федерации от 30.06.2010 № 489 «Об утверждении Правил подготовки органами государственного контроля (надзора) и органами муниципального контроля ежегодных планов проведения плановых проверок юридических лиц и индивидуальных предпринимателей».

Срок исполнения административной процедуры по подготовке проекта ежегодного плана проведения плановых проверок и направления его для рассмотрения в прокуратуру Ульяновской области - до 1 сентября года, предшествующего году проведения плановых проверок.

Ответственным должностным лицом Инспекции за подготовку проекта ежегодного плана проведения плановых проверок, его представление в органы прокуратуры и согласование, является уполномоченное распоряжением руководителя Инспекции должностное лицо Управления регионального государственного жилищного надзора Инспекции.

Срок исполнения административной процедуры по утверждению руководителем Инспекции ежегодного плана проведения плановых проверок до 31 декабря текущего календарного года.

Приостановление осуществления административной процедуры законодательством Российской Федерации не предусмотрено.

Результатом административной процедуры является утверждённый руководителем Инспекции ежегодный план проведения плановых проверок, который доводится до сведения заинтересованных лиц посредством его размещения на официальном сайте Инспекции в информационно-телекоммуникационной сети «Интернет» либо иным доступным способом.

Плановая проверка проводится в форме документарной проверки и (или) выездной проверки в порядке, предусмотренном соответственно статьями 11 и 12 Федерального закона № 294-ФЗ.

Основанием для включения плановой проверки лицензиата в ежегодный план проведения плановых проверок является:

1) истечение одного года со дня принятия решения о предоставлении лицензии или переоформлении лицензии;

2) истечение трёх лет со дня окончания последней плановой проверки лицензиата.

О проведении плановой проверки лицензиат уведомляется Инспекцией не позднее чем за три рабочих дня до начала её проведения посредством направления копии распоряжения руководителя Инспекции, заместителя руководителя Инспекции - начальника Управления регионального государственного жилищного надзора о начале проведения плановой проверки заказным почтовым отправлением с уведомлением о вручении и (или) посредством электронного документа, подписанного усиленной квалифицированной электронной подписью и направленного по адресу электронной почты лицензиата, если такой адрес содержится соответственно в едином государственном реестре юридических лиц, едином государственном реестре индивидуальных предпринимателей либо ранее был представлен лицензиатом в Инспекцию, или иным доступным способом.

Срок исполнения административной процедуры по уведомлению лицензиата о проведении плановой проверки - не позднее чем за три рабочих дня до начала её проведения.

В случае проведения плановой проверки членов саморегулируемой организации Инспекция обязана уведомить саморегулируемую организацию в целях обеспечения возможности участия или присутствия её представителя при проведении плановой проверки.

Срок исполнения административной процедуры по уведомлению саморегулируемой организации о проведении плановой проверки в отношении членов саморегулируемой организации - не позднее чем за три рабочих дня до начала её проведения.

В случае выявления нарушений членами саморегулируемой организации лицензионных требований должностные лица Инспекции при проведении плановой проверки таких членов саморегулируемой организации обязаны сообщить в саморегулируемую организацию о выявленных нарушениях в течение пяти рабочих дней со дня окончания проведения плановой проверки.

Ответственным должностным лицом Инспекции за надлежащее уведомление в установленном порядке лицензиата, саморегулируемой организации о проведении плановой проверки, за направление сообщения в саморегулируемую организацию о выявленных нарушениях при проведении плановой проверки таких членов саморегулируемой организации является должностное лицо Инспекции, уполномоченное распоряжением руководителя Инспекции, заместителя руководителя Инспекции - начальника Управления регионального государственного жилищного надзора на проведение плановой проверки.

3.5.2. Порядок и основания проведения внеплановых проверок соискателей лицензии, лицензиатов.

В отношении соискателя лицензии, представившего заявление о предоставлении лицензии, или лицензиата, представившего заявление о переоформлении лицензии, в случаях, предусмотренных статьями 13 и 18 Федерального закона № 99-ФЗ, пунктом 1.1 части 2 статьи 10 Федерального закона № 294-ФЗ, Инспекцией проводятся внеплановые документарные проверки без согласования в установленном порядке с органом прокуратуры. В данном случае основанием для проведения внеплановой документарной проверки соискателя лицензии или лицензиата является соответственно представление в Инспекцию заявления о предоставлении лицензии или заявления о переоформлении лицензии.

В отношении лицензиата Инспекцией проводятся внеплановые документарные и (или) выездные проверки в соответствии с частями 6 и 10 статьи 19 Федерального закона № 99-ФЗ, статьями 10, 11 и 12 Федерального закона № 294-ФЗ с учётом особенности проведения внеплановой проверки, установленной частью 3 статьи 196 Жилищного кодекса Российской Федерации.

Основанием для проведения внеплановой проверки соискателя лицензии, лицензиата в соответствии с частью 2 статьи 10 Федерального закона № 294-ФЗ является:

истечение срока исполнения лицензиатом ранее выданного предписания об устранении выявленного нарушения лицензионных требований;

поступление в Инспекцию заявления от соискателя лицензии о предоставлении лицензии на право осуществления деятельности по управлению многоквартирными домами или заявления от лицензиата о переоформлении лицензии;

мотивированное представление должностного лица Инспекции по результатам анализа результатов мероприятий по контролю без взаимодействия с лицензиатами, рассмотрения или предварительной проверки поступивших в Инспекцию обращений и заявлений граждан, в том числе индивидуальных предпринимателей, юридических лиц, информации от органов государственной власти, органов местного самоуправления, из средств массовой информации о следующих фактах:

а) возникновение угрозы причинения вреда жизни, здоровью граждан, вреда животным, растениям, окружающей среде, объектам культурного наследия (памятникам истории и культуры) народов Российской Федерации, безопасности государства, а также угрозы чрезвычайных ситуаций природного и техногенного характера;

б) причинение вреда жизни, здоровью граждан, вреда животным, растениям, окружающей среде, объектам культурного наследия (памятникам истории и культуры) народов Российской Федерации, безопасности государства, а также возникновение чрезвычайных ситуаций природного и техногенного характера;

приказ (распоряжение) руководителя Инспекции, изданный в соответствии с поручениями Президента Российской Федерации, Правительства Российской Федерации и на основании требования прокурора о проведении внеплановой проверки в рамках надзора за исполнением законов по поступившим в органы прокуратуры материалам и обращениям.

Обращения и заявления, не позволяющие установить лицо, обратившееся в Инспекцию, а также обращения и заявления, не содержащие сведений о фактах, указанных в пункте 2 части 2 статьи 10 Федерального закона № 294-ФЗ, не могут служить основанием для проведения внеплановой проверки. В случае, если изложенная в обращении или заявлении информация может в соответствии с пунктом 2 части 2 статьи 10 Федерального закона № 294-ФЗ являться основанием для проведения внеплановой проверки, должностное лицо Инспекции при наличии у него обоснованных сомнений в авторстве обращения или заявления обязано принять разумные меры к установлению обратившегося лица. Обращения и заявления, направленные заявителем в форме электронных документов, могут служить основанием для проведения внеплановой проверки только при условии, что они были направлены заявителем с использованием средств информационно-коммуникационных технологий, предусматривающих обязательную авторизацию заявителя в единой системе идентификации и аутентификации.

Основанием для проведения внеплановой выездной проверки лицензиата в соответствии с частью 10 статьи 19 Федерального закона № 99-ФЗ, наряду с основаниями, указанными в части 2 статьи 10 Федерального закона № 294-ФЗ, является:

поступление в Инспекцию обращений, заявлений граждан, в том числе индивидуальных предпринимателей, юридических лиц, информации от органов государственной власти, органов местного самоуправления, средств массовой информации о фактах грубых нарушений лицензиатом лицензионных требований;

наличие ходатайства лицензиата о проведении Инспекцией внеплановой выездной проверки в целях установления факта досрочного исполнения предписания Инспекции.

Основанием для проведения внеплановой проверки лицензиата в соответствии с частью 11 статьи 46 Жилищного кодекса Российской Федерации является поступление в Инспекцию в течение трёх месяцев подряд двух и более протоколов общих собраний собственников помещений в многоквартирном доме, содержащих решения по аналогичным вопросам повестки дня, в случаях организации, проведения и оформления результатов такого собрания лицензиатом.

Основанием для проведения внеплановой проверки в отношении лицензиата в соответствии счастью 3 статьи 196 Жилищного кодекса Российской Федерации является поступление в Инспекцию обращений, заявлений граждан, в том числе индивидуальных предпринимателей, юридических лиц, информации от органов государственной власти, органов местного самоуправления, из средств массовой информации о фактах нарушений лицензиатом лицензионных требований.

Внеплановая проверка по основаниям, предусмотренным пунктами 1, 4, 5 части 10 статьи 19 Федерального закона № 99-ФЗ, а также в связи с поступлением в Инспекцию обращений, заявлений граждан, в том числе индивидуальных предпринимателей, юридических лиц, информации от органов государственной власти, органов местного самоуправления, из средств массовой информации о фактах нарушений лицензиатом лицензионных требований проводится без согласования с органами прокуратуры и без предварительного уведомления лицензиата о проведении внеплановой проверки.

Внеплановая выездная проверка в отношении лицензиата по основаниям, указанным в подпунктах «а» и «б» пункта 2 части 2 статьи 10 Федерального закона № 294-ФЗ, пункте 2 части 10 статьи 19 Федерального закона № 99-ФЗ, проводится по согласованию с прокуратурой Ульяновской области.

Ответственным должностным лицом Инспекции за согласование внеплановой выездной проверки в отношении лицензиата по основаниям, указанным в подпунктах «а» и «б» пункта 2 части 2 статьи 10 Федерального закона № 294-ФЗ, является должностное лицо Инспекции, уполномоченное распоряжением руководителя Инспекции, заместителя руководителя Инспекции - начальника Управления регионального государственного жилищного надзора на проведение внеплановой выездной проверки.

Приостановление осуществления административной процедуры по согласованию внеплановой выездной проверки в отношении лицензиата по основаниям, указанным в подпунктах «а» и «б» пункта 2 части 2 статьи 10 Федерального закона № 294-ФЗ, законодательством Российской Федерации не предусмотрено.

3.5.2.1. При рассмотрении обращений и заявлений, информации о фактах, указанных в части 2 статьи 10 Федерального закона № 294-ФЗ, должны учитываться результаты рассмотрения ранее поступивших подобных обращений и заявлений, информации, а также результаты ранее проведённых мероприятий по контролю в отношении соответствующих соискателей лицензии, лицензиатов.

Срок исполнения административной процедуры по рассмотрению обращений и заявлений, информации о фактах, указанных в части 2 статьи 10 Федерального закона № 294-ФЗ, определяется в соответствии со статьей 12 Федерального закона от 02.05.2006 № 59-ФЗ «О порядке рассмотрения обращений граждан Российской Федерации» - в течение 30 дней со дня регистрации письменного обращения, а в случае продления срока рассмотрения обращения - не более чем на 60 дней со дня регистрации письменного обращения.

Ответственным должностным лицом Инспекции за рассмотрение обращений и заявлений, информации о фактах, указанных в части 2 статьи 10 Федерального закона № 294-ФЗ, является должностное лицо Инспекции, уполномоченное руководителем Инспекции, заместителем руководителя Инспекции - начальником Управления регионального государственного жилищного надзора, начальниками отделов Управления регионального государственного жилищного надзора Инспекции.

3.5.2.2. При отсутствии достоверной информации о лице, допустившем нарушение лицензионных требований, достаточных данных о нарушении лицензионных требований либо о фактах, указанных в части 2 статьи 10 Федерального закона № 294-ФЗ, уполномоченным должностным лицом Инспекции может быть проведена предварительная проверка поступившей информации. В ходе проведения предварительной проверки принимаются меры по запросу дополнительных сведений и материалов (в том числе в устном порядке) у лиц, направивших заявления и обращения, представивших информацию, проводится рассмотрение документов лицензиата, имеющихся в распоряжении Инспекции, при необходимости проводятся мероприятия по контролю, осуществляемые без взаимодействия с юридическими лицами, индивидуальными предпринимателями, являющимися лицензиатами, и без возложения на указанных лиц обязанности по представлению информации и исполнению требований Инспекции. В рамках предварительной проверки у лицензиата, могут быть запрошены пояснения в отношении полученной информации, но представление таких пояснений и иных документов не является обязательным.

3.5.2.3. При выявлении по результатам предварительной проверки лиц, допустивших нарушение лицензионных требований, получении достаточных данных о нарушении лицензионных требований либо о фактах, указанных в части 2 статьи 10 Федерального закона № 294-ФЗ, уполномоченное должностное лицо Инспекции подготавливает мотивированное представление о назначении внеплановой проверки по основаниям, указанным в пункте 2 части 2 статьи 10 Федерального закона № 294-ФЗ. По результатам предварительной проверки меры по привлечению лицензиата к ответственности не принимаются.

3.5.2.4. По решению руководителя Инспекции, заместителя руководителя Инспекции - начальника Управления регионального государственного жилищного надзора предварительная проверка, внеплановая проверка прекращаются, если после начала соответствующей проверки выявлена анонимность обращения или заявления, явившихся поводом для её организации, либо установлены заведомо недостоверные сведения, содержащиеся в обращении или заявлении.

3.5.2.5. Инспекция вправе обратиться в суд с иском о взыскании с гражданина, в том числе с юридического лица, индивидуального предпринимателя, расходов, понесённых Инспекцией в связи с рассмотрением поступивших заявлений, обращений указанных лиц, если в заявлениях, обращениях были указаны заведомо ложные сведения.

3.5.3. Привлечение в случае необходимости в установленном порядке к проведению проверок экспертов, экспертных организаций.

По решению руководителя Инспекции к участию в проведении проверок могут привлекаться эксперты, аттестованные в порядке, установленном постановлением Правительства Российской Федерации от 10.07.2014 № 636 «Об аттестации экспертов, привлекаемых органами, уполномоченными на осуществление государственного контроля (надзора), органами муниципального контроля, к проведению мероприятий по контролю», и экспертные организации, аккредитованные в соответствии с Федеральным законом от 28.12.2013 № 412-ФЗ «Об аккредитации в национальной системе аккредитации».

В соответствии с частью 2 статьи 7 Федерального закона № 294-ФЗ эксперты, экспертные организации привлекаются Инспекцией к проведению мероприятий по контролю для оценки соответствия осуществляемых лицензиатом деятельности или действий (бездействия), выполняемых работ, предоставляемых услуг обязательным требованиям и анализа соблюдения указанных требований, по проведению мониторинга эффективности лицензионного контроля в соответствующей сфере деятельности, учета результатов проводимых проверок и необходимой отчетности о них.

Инспекция привлекает к проведению выездной проверки лицензиата экспертов, экспертные организации, не состоящих в гражданско-правовых и трудовых отношениях с лицензиатом, в отношении которого проводится проверка, и не являющихся аффилированными лицами проверяемых лиц.

Срок исполнения административной процедуры - не более 5 рабочих дней.

Ответственным должностным лицом Инспекции за привлечение экспертов, экспертные организации к проведению мероприятий по проведению проверки в порядке, предусмотренном Федеральным законом № 294-ФЗ, является должностное лицо Инспекции, уполномоченное руководителем Инспекции, заместителем руководителя Инспекции - начальником Управления регионального государственного жилищного надзора на проведение проверки.

Приостановление осуществления административной процедуры законодательством Российской Федерации не предусмотрено.

3.5.5. Инспекция при организации и проведении проверок запрашивает и получает на безвозмездной основе, в том числе в электронной форме, документы и (или) информацию, включённые в перечень, содержащийся в приложении № 4 к настоящему Административному регламенту, от иных государственных органов, органов местного самоуправления либо подведомственных государственным органам или органам местного самоуправления организаций, в распоряжении которых находятся эти документы и (или) информация, в рамках межведомственного информационного взаимодействия в сроки и порядке, которые установлены постановлением Правительства Российской Федерации от 18.04.2016 № 323 «О направлении запроса и получении на безвозмездной основе, в том числе в электронной форме, документов и (или) информации органами государственного контроля (надзора), органами муниципального контроля при организации и проведении проверок от иных государственных органов, органов местного самоуправления либо подведомственных государственным органам или органам местного самоуправления организаций, в распоряжении которых находятся эти документы и (или) информация, в рамках межведомственного информационного взаимодействия».

3.5.6. Подготовка распоряжения о проведении проверки.

В распоряжении о проведении проверки указываются:

1) наименование Инспекции, а также вид (виды) государственного контроля (надзора);

2) фамилии, имена, отчества, должности должностного лица или должностных лиц Инспекции, уполномоченных на проведение проверки, а также привлекаемых к проведению проверки экспертов, представителей экспертных организаций;

3) наименование юридического лица или фамилия, имя, отчество индивидуального предпринимателя, проверка которых проводится, места нахождения юридических лиц (их филиалов, представительств, обособленных структурных подразделений) или места фактического осуществления деятельности индивидуальными предпринимателями;

4) цели, задачи, предмет проверки и срок её проведения;

5) правовые основания проведения проверки;

6) подлежащие проверке лицензионные требования;

7) сроки проведения и перечень мероприятий по контролю, необходимых для достижения целей и задач проведения проверки;

8) перечень административных регламентов по осуществлению государственного контроля (надзора);

9) перечень документов, представление которых юридическим лицом, индивидуальным предпринимателем необходимо для достижения целей и задач проведения проверки;

10) даты начала и окончания проведения проверки;

11) иные сведения, если это предусмотрено типовой формой распоряжения или приказа руководителя Инспекции, заместителя руководителя Инспекции - начальника Управления регионального государственного жилищного надзора.

Типовая форма распоряжения о проведении проверки утверждена приказом Министерства экономического развития Российской Федерации от 30.04.2009 № 141 «О реализации положений Федерального закона «О защите прав юридических лиц и индивидуальных предпринимателей при осуществлении государственного контроля (надзора) и муниципального контроля».

Форма распоряжения о проведении проверки приведена в приложении № 4 к настоящему Административному регламенту.

Основанием для начала административной процедуры по подготовке распоряжения о проведении плановой проверки лицензиата является срок начала проведения проверки, установленный в ежегодном плане проведения плановых проверок.

Основанием для начала административной процедуры по подготовке распоряжения о проведении внеплановой проверки соискателя лицензии является представление в Инспекцию заявления о предоставлении лицензии.

Основанием для начала административной процедуры по подготовке распоряжения о проведении внеплановой проверки лицензиата являются:

Ульяновская правда
www.ulpravda.ru
27 декабря 2016
вторник № 140 (23.973)

поступление в Инспекцию заявления лицензиата о переоформлении лицензии;

истечение срока исполнения лицензиатом ранее выданного Инспекцией предписания об устранении выявленного нарушения лицензионных требований;

наличие ходатайства лицензиата о проведении Инспекцией внеплановой выездной проверки в целях установления факта досрочного исполнения предписания Инспекции;

мотивированное представление должностного лица Инспекции о назначении внеплановой проверки по основаниям, указанным в пункте 2 части 2 статьи 10 Федерального закона № 294-ФЗ;

приказ (распоряжение) руководителя Инспекции, изданный в соответствии с поручениями Президента Российской Федерации, Правительства Российской Федерации и на основании требования прокурора о проведении внеплановой проверки в рамках надзора за исполнением законов по поступившим в органы прокуратуры материалам и обращениям;

поступление в Инспекцию в течение трёх месяцев подряд двух и более протоколов общих собраний собственников помещений в многоквартирном доме, содержащих решения по аналогичным вопросам повестки дня, в случаях организации, проведения и оформления результатов такого собрания лицензиатом;

поступление в Инспекцию обращений, заявлений граждан, в том числе индивидуальных предпринимателей, юридических лиц, информации от органов государственной власти, органов местного самоуправления, из средств массовой информации о фактах нарушений лицензиатом лицензионных требований.

Ответственными за подготовку проекта распоряжения о проведении плановой проверки лицензиата, внеплановой проверки соискателя лицензии, лицензиата, являются уполномоченные руководителем Инспекции либо заместителем руководителя Инспекции - начальником Управления регионального государственного жилищного надзора должностные лица Инспекции.

Подготовленный проект распоряжения о проведении проверки соискателя лицензии, лицензиата передаётся на подпись руководителю Инспекции либо заместителю руководителя Инспекции - начальнику Управления регионального государственного жилищного надзора.

Срок исполнения административной процедуры - 50 минут.

Приостановление осуществления административной процедуры законодательством Российской Федерации не предусмотрено.

3.5.7. Согласование в установленном порядке внеплановой выездной проверки с органами прокуратуры.

Согласование Инспекцией с прокуратурой Ульяновской области проведения внеплановой выездной проверки лицензиата осуществляется в порядке, утверждённом приказом Генеральной прокуратуры Российской Федерации от 27.03.2009 № 93 «О реализации Федерального закона от 26.12.2008 № 294-ФЗ «О защите прав юридических лиц и индивидуальных предпринимателей при осуществлении государственного контроля (надзора) и муниципального контроля».

В день подписания распоряжения о проведении внеплановой выездной проверки лицензиата по основаниям, указанным в подпунктах «а» и «б» пункта 2 части 2 статьи 10 Федерального закона № 294-ФЗ, пункте 2 части 10 статьи 19 Федерального закона № 99-ФЗ, в целях согласования её проведения Инспекция представляет либо направляет заказным почтовым отправлением с уведомлением о вручении или в форме электронного документа, подписанного усиленной квалифицированной электронной подписью, в прокуратуру Ульяновской области заявление о согласовании проведения внеплановой выездной проверки. К этому заявлению прилагаются копия распоряжения о проведении внеплановой выездной проверки и документы, которые содержат сведения, послужившие основанием её проведения.

Заявление о согласовании Инспекцией с прокуратурой Ульяновской области проведения внеплановой выездной проверки лицензиата (далее -заявление) составляется в соответствии с типовой формой, утверждённой приказом Министерства экономического развития Российской Федерации от 30.04.2009 № 141 «О реализации положений Федерального закона «О защите прав юридических лиц и индивидуальных предпринимателей при осуществлении государственного контроля (надзора) и муниципального контроля».

Ответственным должностным лицом Инспекции за составление заявления и согласование в установленном порядке внеплановой выездной проверки лицензиата является должностное лицо Инспекции, уполномоченное на проведение проверки в качестве проверяющего.

Подготовленный проект заявления передаётся на подпись руководителю Инспекции либо заместителю руководителя Инспекции - начальнику Управления регионального государственного жилищного надзора.

Срок исполнения административной процедуры - 2 рабочих дня.

Если основанием для проведения внеплановой выездной проверки является причинение вреда жизни, здоровью граждан, вреда животным, растениям, окружающей среде, объектам культурного наследия (памятникам истории и культуры) народов Российской Федерации, безопасности государства, а также возникновение чрезвычайных ситуаций природного и техногенного характера, обнаружение нарушений лицензионных требований в момент совершения таких нарушений в связи с необходимостью принятия неотложных мер Инспекция вправе приступить к проведению внеплановой выездной проверки незамедлительно с извещением прокуратуры Ульяновской области о проведении мероприятий по контролю посредством направления документов, предусмотренных частями 6 и 7 статьи 10 Федерального закона № 294-ФЗ, в прокуратуру Ульяновской области в течение двадцати четырёх часов.

Приостановление осуществления административной процедуры по согласованию в установленном порядке внеплановой выездной проверки с органами прокуратуры законодательством Российской Федерации не предусмотрено.

3.5.8. Подготовка и направление уведомления о проведении проверки (приложение № 2 к настоящему Регламенту).

Основанием дня начала административной процедуры является распоряжение о проведении плановой документарной и (или) выездной проверки лицензиата, внеплановой документарной проверки соискателя лицензии.

Ответственными должностными лицами Инспекции за подготовку и направление проверяемому лицу уведомления о проведении проверки являются должностные лица Управления регионального государственного жилищного надзора Инспекции, уполномоченные на проведение проверки в качестве проверяющих.

Уведомление лицензиата о проведении плановой проверки осуществляется в порядке и сроки, указанные в подпункте 3.5.1 пункта 3.5 раздела 3 настоящего Регламента.

В случае проведения внеплановой выездной проверки членов саморегулируемой организации Инспекция обязана уведомить саморегулируемую организацию о проведении внеплановой выездной проверки в целях обеспечения возможности участия или присутствия её представителя при проведении внеплановой выездной проверки.

Срок исполнения административной процедуры - 30 минут.

Приостановление осуществления административной процедуры законодательством Российской Федерации не предусмотрено.

Внеплановая проверка по основаниям, предусмотренным пунктами 1, 4, 5 части 10 статьи 19 Федерального закона № 99-ФЗ, а именно:

истечение срока исполнения лицензиатом ранее выданного лицензирующим органом предписания об устранении выявленного нарушения лицензионных требований;

наличие ходатайства лицензиата о проведении Инспекцией внеплановой выездной проверки в целях установления факта досрочного исполнения предписания Инспекции;

наличие приказа (распоряжения), изданного Инспекцией в соответствии с поручением Президента Российской Федерации или Правительства Российской Федерации;

а также в связи с поступлением в Инспекцию обращений, заявлений граждан, в том числе индивидуальных предпринимателей, юридических лиц, информации от органов государственной власти, органов местного самоуправления, из средств массовой информации о фактах нарушений лицензиатом лицензионных требований проводится без предварительного уведомления лицензиата о проведении внеплановой проверки.

3.6. Проведение проверки.

Проверка проводится должностным лицом или должностными лицами Инспекции, которые указаны в распоряжении о проведении проверки.

3.6.1. Осуществление мероприятий по контролю при проведении документарных проверок.

Документарная проверка (как плановая, так и внеплановая) проводится по месту нахождения Инспекции.

Предметом документарной проверки соискателя лицензии или лицензиата являются сведения, содержащиеся в представленных заявлениях и документах, в целях оценки соответствия таких сведений положениям частей 1 и 3 статьи 13 и части 3 статьи 18 Федерального закона № 99-ФЗ, а также сведениям о соискателе лицензии или лицензиате, содержащимся в едином государственном реестре юридических лиц, едином государственном реестре индивидуальных предпринимателей и других федеральных информационных ресурсах.

При проведении проверки сведений, содержащихся в представленных соискателем лицензии заявлении о предоставлении лицензии и документах, Инспекция запрашивает необходимые сведения, находящиеся в распоряжении органов, предоставляющих государственные услуги, органов, предоставляющих муниципальные услуги, иных государственных органов, органов местного самоуправления либо подведомственных государственным органам или органам местного самоуправления организаций, в порядке, установленном Федеральным законом от 27.07.2010 № 210-ФЗ «Об организации предоставления государственных и муниципальных услуг».

Предметом документарных проверок, плановых проверок и в соответствии с частью 10 статьи 19 Федерального закона № 99-ФЗ внеплановых выездных проверок лицензиата являются содержащиеся в документах лицензиата сведения о его деятельности, соответствие работников лицензиата лицензионным требованиям, выполняемые работы, оказываемые услуги, принимаемые лицензиатом меры по соблюдению лицензионных требований, исполнению предписаний об устранении выявленных нарушений лицензионных требований.

В процессе проведения документарной проверки должностными лицами Инспекции в первую очередь рассматриваются документы соискателя лицензии, лицензиата, имеющиеся в распоряжении Инспекции, акты предыдущих проверок, материалы рассмотрения дел об административных правонарушениях и иные документы о результатах осуществленного в отношении этих лиц лицензионного контроля.

В случае, если достоверность сведений, содержащихся в имеющихся в распоряжении Инспекции документах, вызывает обоснованные сомнения либо эти сведения не позволяют оценить соблюдение соискателем лицензии, лицензиатом лицензионных требований, Инспекция направляет в адрес соискателя лицензии, лицензиата запрос с требованием представить в течение десяти рабочих дней со дня получения мотивированного запроса иные необходимые для рассмотрения в ходе проведения документарной проверки документы в виде копий, заверенных печатью (при её наличии) и соответственно подписью руководителя, иного должностного лица соискателя лицензии, лицензиата. К запросу прилагается заверенная печатью копия распоряжения о проведении проверки.

Соискатель лицензии, лицензиат вправе представить указанные в запросе Инспекции документы в форме электронных документов, подписанных усиленной квалифицированной электронной подписью.

Не допускается требовать нотариального удостоверения копий документов, представляемых в Инспекцию, если иное не предусмотрено законодательством Российской Федерации.

В случае, если в ходе документарной проверки выявлены ошибки и (или) противоречия в представленных соискателем лицензии, лицензиатом документах либо несоответствие сведений, содержащихся в этих документах, сведениям, содержащимся в имеющихся у Инспекции документах и (или) полученным в ходе осуществления лицензионного контроля, информация об этом направляется соискателю лицензии, лицензиату с требованием представить в течение десяти рабочих дней необходимые пояснения в письменной форме.

Соискатель лицензии, лицензиат, представляющие в Инспекцию пояснения относительно выявленных ошибок и (или) противоречий в представленных документах, вправе представить дополнительно в Инспекцию документы, подтверждающие достоверность ранее представленных документов.

Должностное лицо Инспекции, которое проводит документарную проверку, обязано рассмотреть представленные руководителем или иным должностным лицом, либо уполномоченным представителем соискателя лицензии, лицензиата пояснения и документы, подтверждающие достоверность ранее представленных документов. В случае, если после рассмотрения представленных пояснений и документов либо при отсутствии пояснений Инспекция установит признаки нарушения лицензионных требований, должностные лица Инспекции вправе провести выездную проверку. При проведении выездной проверки запрещается требовать от соискателя лицензии, лицензиата представления документов и (или) информации, которые были представлены ими в ходе проведения документарной проверки.

Срок проведения каждой документарной проверки указывается в распоряжении о проведении документарной проверки (как плановой, так и внеплановой).

3.6.2. Осуществление мероприятий по контролю при проведении выездных проверок.

Выездная проверка проводится в случае, если при документарной проверке не представляется возможным:

а) удостовериться в полноте и достоверности сведений, содержащихся в имеющихся в распоряжении Инспекции документах лицензиата;

б) оценить соответствие деятельности соискателя лицензии, лицензиата лицензионным требованиям при осуществлении деятельности по управлению многоквартирными домами без проведения соответствующего мероприятия по контролю.

Выездная проверка (как плановая, так и внеплановая) проводится по месту нахождения лицензиата, месту осуществления деятельности лицензиата и (или) по месту фактического осуществления их деятельности.

Выездная проверка начинается с предъявления служебного удостоверения должностными лицами Инспекции, обязательного ознакомления руководителя или иного должностного лица лицензиата с распоряжением о назначении выездной проверки и с полномочиями проводящих выездную проверку лиц, а также с целями, задачами, основаниями проведения выездной проверки, видами и объемом мероприятий по контролю, составом экспертов, представителями экспертных организаций, привлекаемых к выездной проверке, со сроками и с условиями её проведения.

Виды обследований: визуальное и инструментальное.

Визуальное обследование - осмотр, для проведения которого не требуется каких-либо специальных приборов или инструментов.

Инструментальное обследование осуществляется с помощью контрольно-измерительных приборов, инструментов, технологических процессов и приспособлений, прошедших сертификацию и других приспособлений, позволяющих провести техническое обследование (обмеры, замеры температурного режима в помещениях и подачи теплоносителя в них, с целью определения соблюдения нормативных требований, предъявляемых к качественным и количественным характеристикам предоставления коммунальных услуг и содержания, эксплуатации жилых, нежилых помещений и др.).

Срок проведения каждой выездной проверки указывается в распоряжении о проведении выездной проверки (как плановой, так и внеплановой).

В случае необходимости при проведении плановой выездной проверки получения документов и (или) информации в рамках межведомственного информационного взаимодействия проведение проверки может быть приостановлено руководителем Инспекции, заместителем руководителя Инспекции - начальником Управления регионального государственного жилищного надзора на срок, необходимый для осуществления межведомственного информационного взаимодействия, но не более чем на десять рабочих дней. Повторное приостановление проведения проверки не допускается.

На период действия срока приостановления проведения проверки приостанавливаются связанные с указанной проверкой действия Инспекции на территории, в зданиях, строениях, сооружениях, помещениях, на иных объектах субъекта малого предпринимательства.

3.6.3. В случае, если проведение плановой или внеплановой выездной проверки оказалось невозможным в связи с отсутствием руководителя или иного должностного лица лицензиата, его уполномоченного представителя, либо в связи с фактическим неосуществлением деятельности лицензиатом, либо в связи с иными действиями (бездействием) руководителя или иного должностного лица лицензиата, его уполномоченного представителя, повлекшими невозможность проведения проверки, должностное лицо Инспекции составляет акт о невозможности проведения соответствующей проверки с указанием причин невозможности её проведения. В этом случае Инспекция в течение трёх месяцев со дня составления акта о невозможности проведения соответствующей проверки вправе принять решение о проведении в отношении такого лицензиата плановой или внеплановой выездной проверки без внесения плановой проверки в ежегодный план плановых проверок и без предварительного уведомления лицензиата.

3.7. Оформление результатов проверки.

По результатам проверки должностными лицами Инспекции, проводящими проверку, составляется акт по установленной форме в двух экземплярах, один из которых с копиями приложений вручается руководителю, иному должностному лицу или уполномоченному представителю соискателя лицензии, лицензиата под расписку об ознакомлении либо об отказе в ознакомлении с актом проверки.

В случае отсутствия руководителя, иного должностного лица или уполномоченного представителя соискателя лицензии, лицензиата, а также в случае отказа проверяемого лица принять предписание, дать расписку об ознакомлении либо об отказе в ознакомлении с предписанием, должностными лицами Инспекции делается соответствующая отметка в предписании, и оно направляется в адрес лица, допустившего нарушения, заказным почтовым отправлением с уведомлением о вручении, которое приобщается к экземпляру предписания, хранящемуся в лицензионном деле.

Отказ от принятия и подписания предписания не является препятствием для его составления и выдачи, а также исполнения предписания в установленные сроки.

Ответственными должностными лицами Инспекции за выдачу предписания являются должностные лица Инспекции, проводившие проверку в отношении лицензиата и выявившие в ходе проверки нарушения лицензионных требований.

Лицензиат, проверка которого проводилась, в случае несогласия с фактами, выводами, предложениями, изложенными в акте проверки, либо с выданным предписанием в течение пятнадцати дней с даты получения акта проверки вправе представить в Инспекцию в письменной форме возражения в отношении акта проверки и (или) выданного предписания об устранении выявленных нарушений в целом или его отдельных положений. При этом лицензиат вправе приложить к таким возражениям документы, подтверждающие обоснованность таких возражений, или их заверенные копии либо в согласованный срок передать их в Инспекцию.

В случае предоставления лицензиатом либо их законными представителями доказательств невозможности исполнения требований предписания, либо отдельных пунктов предписания в установленные сроки, на основании поступившего ходатайства допускается перенос (продление) срока исполнения предписания (отдельного его требования). Указанные документы могут быть направлены в форме электронных документов (пакета электронных документов), подписанных усиленной квалифицированной электронной подписью проверяемого лица.

Рассмотрению подлежат ходатайства, поступившие в Инспекцию за 5 дней до наступления срока, установленного в предписании.

Рассмотрение ходатайств осуществляет заместитель руководителя - начальник Управления регионального государственного жилищного надзора Инспекции, который выносит решение о продлении срока исполнения предписания либо об отказе в продлении срока исполнения предписания.

Ходатайство и решение о продлении срока исполнения предписания либо об отказе в продлении срока исполнения предписания приобщаются к материалам проверки.

Копия решения о продлении срока исполнения предписания либо об отказе в продлении срока исполнения предписания направляется в адрес лицензиата, направившим ходатайство, заказным почтовым отправлением с уведомлением о вручении, которое приобщается к экземпляру предписания, хранящемуся в деле Инспекции, либо по заявлению от указанных лиц выдаются на руки уполномоченным лицам.

Срок исполнения административной процедуры - от 40 минут до 2-х часов (в зависимости от объёма акта проверки).

Приостановление осуществления административной процедуры законодательством Российской Федерации не предусмотрено.

3.9. Возбуждение дела об административном правонарушении при наличии в действиях (бездействии) лицензиата состава административного правонарушения.

3.9.1. В случае выявления в ходе проверки в действиях (бездействии) лицензиатов состава административного правонарушения, за исключением случаев, установленных статьёй 18 Федерального закона № 99-ФЗ, должностные лица Инспекции, проводившие проверку, составляют протоколы об административных правонарушениях, связанных с выявленными нарушениями.

В случае выявления нарушений лицензионных требований должностные лица Инспекции должны установить, что указанные нарушения допущены в результате виновных действий (бездействия) должностных лиц и (или) работников лицензиата.

Протокол об административном правонарушении составляется при наличии достаточных данных, указывающих на наличие состава административного правонарушения.

Срок исполнения административной процедуры установлен Кодексом Российской Федерации об административных правонарушениях.

3.9.2. Подготовка и вручение (направление) проверяемому лицензиату, их уполномоченным представителям уведомления о составлении протокола об административном правонарушении осуществляется в соответствии с нормами Кодекса Российской Федерации об административных правонарушениях.

Ответственными за подготовку и направление проверяемому лицензиату, их уполномоченным представителям уведомления о составлении протокола об административном правонарушении являются должностные лица Инспекции, проводившие проверку и установивших в действиях (бездействии) проверенного лицензиата состав административного правонарушения.

Срок исполнения административной процедуры установлен Кодексом Российской Федерации об административных правонарушениях.

3.9.3. Оформление и вручение (направление) протокола об административном правонарушении.

Возбуждение дела об административном правонарушении осуществляется в соответствии с нормами Кодекса Российской Федерации об административных правонарушениях.

Ответственными за подготовку и вручение (направление) проверяемому лицензиату, их уполномоченным представителям протокола об административном правонарушении являются должностные лица Инспекции, проводившие проверку и установившие в действиях (бездействии) проверенного соискателя лицензии, лицензиата состав административного правонарушения.

Срок исполнения административной процедуры установлен Кодексом Российской Федерации об административных правонарушениях.

3.9.4. Направление (передача) протокола об административном правонарушении для рассмотрения дела об административном правонарушении судье, должностному лицу Инспекции, уполномоченным рассматривать дело об административном правонарушении.

Срок исполнения административной процедуры установлен Кодексом Российской Федерации об административных правонарушениях.

3.10. Рассмотрение дела об административном правонарушении.

Рассмотрение дела об административном правонарушении осуществляется в соответствии с нормами Кодекса Российской Федерации об административных правонарушениях.

Срок исполнения административной процедуры установлен Кодексом Российской Федерации об административных правонарушениях.

3.11. Контроль за исполнением предписаний, включая принятие мер в связи с неисполнением предписаний лицензиатом.

3.11.1. Основанием дня начала административной процедуры является:

- истечение срока исполнения лицензиатом ранее выданного Инспекцией предписания об устранении выявленного нарушения лицензионных требований;

- наличие ходатайства лицензиата о проведении Инспекцией внеплановой выездной проверки в целях установления факта досрочного исполнения предписания Инспекции.

Проверка исполнения лицензиатом ранее выданного Инспекцией предписания об устранении выявленного нарушения лицензионных требований проводится должностным лицом или должностными лицами, которые указаны в распоряжении о проведении проверки лицензиата.

Срок проведения проверки исполнения лицензиатом ранее выданного Инспекцией предписания об устранении выявленного нарушения лицензионных требований указывается в распоряжении о проведении внеплановой проверки (как документарной, так и выездной).

По результатам проверки должностными лицами Инспекции, проводящими проверку исполнения лицензиатом ранее выданного Инспекцией предписания об устранении выявленного нарушения лицензионных требований, составляется акт.

В случае выявления в ходе проверки неисполнения лицензиатом ранее выданного Инспекцией предписания об устранении выявленного нарушения лицензионных требований должностные лица Инспекции, проводившие проверку, составляют протокол об административном правонарушении, предусмотренном частью 24 статьи 19.5 Кодекса Российской Федерации об административных правонарушениях.

Протокол об административном правонарушении направляется должностным лицом Инспекции, составившим протокол об административном правонарушении, на рассмотрение мировому судье, уполномоченному рассматривать дело об административном правонарушении, предусмотренном частью 24 статьи 19.5 Кодекса Российской Федерации об административных правонарушениях, в срок установленный частью 1 статьи 28.8 Кодекса Российской Федерации об административных правонарушениях - в течение трех суток с момента составления протокола об административном правонарушении.

Ответственным должностным лицом Инспекции за направление протокола об административном правонарушении на рассмотрение мировому судье, уполномоченному рассматривать дело об административном правонарушении, является должностное лицо Инспекции, составившее протокол об административном правонарушении.

Срок исполнения административной процедуры установлен Кодексом Российской Федерации об административных правонарушениях.

Приостановление осуществления административной процедуры законодательством Российской Федерации не предусмотрено.

3.11.2. Контроль за исполнением выданных должностными лицами Инспекции предписаний осуществляет заместитель начальника Управления регионального государственного жилищного надзора Инспекции.

3.11.3. В случае, если в течение календарного года лицензиату и (или) должностному лицу, должностным лицам лицензиата судом два и более раза было назначено административное наказание за неисполнение или ненадлежащее исполнение предписания, выданного Инспекцией в отношении многоквартирного дома или многоквартирных домов, деятельность по управлению которыми осуществляет лицензиат, сведения о таких домах или домах по решению Инспекции исключаются из реестра лицензий Ульяновской области, за исключением случая принятия решения, предусмотренного частью 7 статьи 198 Жилищного кодекса Российской Федерации.

3.11.4. В случае исключения из реестра лицензий Ульяновской области сведений о многоквартирных домах, общая площадь помещений в которых составляет пятнадцать и более процентов от общей площади помещений в многоквартирных домах, деятельность по управлению которыми осуществлял лицензиат в течение календарного года, Инспекция направляет в Лицензионную комиссию уведомление о данном факте в течение трёх рабочих дней со дня наступления указанных обстоятельств для рассмотрения вопроса об обращении в суд с заявлением об аннулировании лицензии на осуществление предпринимательской деятельности по управлению многоквартирными домами.

3.11.5. Не позднее дня, следующего за днём получения решения лицензионной комиссии Ульяновской области об обращении в суд с заявлением об аннулировании лицензии, Инспекция приступает к подготовке заявления об аннулировании лицензии и необходимых документов к нему для подачи в суд. Подготовка указанных документов должна быть завершена в течение семи рабочих дней.

3.11.6. Лицензия на осуществление предпринимательской деятельности по управлению многоквартирными домами аннулируется по решению суда на основании рассмотрения заявления Инспекции об аннулировании лицензии.»;

3) приложение № 1 изложить в следующей редакции:

«ПРИЛОЖЕНИЕ № 1
к Административному регламенту,
утв. приказом Главной государственной
инспекции регионального надзора
Ульяновской области
от 26.12.2014 № 30-п

Блок-схема исполнения Главной государственной инспекцией регионального надзора Ульяновской области государственной функции по лицензионному контролю

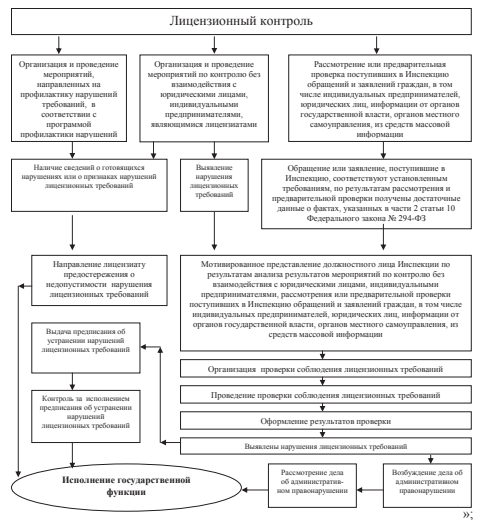

»;

4) таблицу приложения № 4 дополнить строкой 12 следующего содержания:
«

12.	Сведения из единого реестра субъектов малого и среднего предпринимательства	ФНС России

»;
5) дополнить приложением № 5 следующего содержания:

«ПРИЛОЖЕНИЕ № 5
к Административному регламенту,
утв. приказом Главной государственной инспекции регионального надзора
Ульяновской области
от 26.12.2014 № 30-п

ФОРМА
распоряжения о проведении проверки
ГЛАВНАЯ ГОСУДАРСТВЕННАЯ ИНСПЕКЦИЯ РЕГИОНАЛЬНОГО НАДЗОРА УЛЬЯНОВСКОЙ ОБЛАСТИ
Лицензионный контроль

РАСПОРЯЖЕНИЕ

о проведении _____ проверки
(плановой/внеплановой, документарной/выездной)

юридического лица, индивидуального предпринимателя
от "____" _____ _____ г. №_____

1. Провести проверку в отношении _____
_____
(наименование юридического лица, фамилия, имя, отчество (последнее - при наличии) индивидуального предпринимателя)
2. Место нахождения: _____
_____
(юридического лица (их филиалов, представительств, обособленных структурных подразделений) или место жительства индивидуального предпринимателя и место(а) фактического осуществления им деятельности)
3. Назначить лицом(ми), уполномоченным(ми) на проведение проверки: _____
_____
(фамилия, имя, отчество (последнее - при наличии), должность должностного лица (должностных лиц), уполномоченного(ых) на проведение проверки)
4. Привлечь к проведению проверки в качестве экспертов, представителей экспертных организаций следующих лиц: _____
_____
(фамилия, имя, отчество (последнее - при наличии), должности привлекаемых к проведению проверки экспертов и (или) наименование экспертной организации с указанием реквизитов свидетельства об аккредитации и наименования органа по аккредитации, выдавшего свидетельство об аккредитации)
5. Установить, что:
настоящая проверка проводится с целью: _____
_____
При установлении целей проводимой проверки указывается следующая информация:
а) в случае проведения плановой проверки:
- ссылка на утвержденный ежегодный план проведения плановых проверок;
б) в случае проведения внеплановой выездной проверки:
- реквизиты ранее выданного проверяемому лицу предписания об устранении выявленного нарушения, срок для исполнения которого истёк;
- реквизиты обращений и заявлений граждан, юридических лиц, индивидуальных предпринимателей, поступивших в органы государственного контроля (надзора), органы муниципального контроля;
- реквизиты приказа (распоряжения) руководителя органа государственного контроля (надзора), изданного в соответствии с поручениями Президента Российской Федерации, Правительства Российской Федерации;
- реквизиты требования прокурора о проведении внеплановой проверки в рамках надзора за исполнением законов и реквизиты прилагаемых к требованию материалов и обращений;
в) в случае проведения внеплановой выездной проверки, которая подлежит согласованию органами прокуратуры, но в целях принятия неотложных мер должна быть проведена незамедлительно в связи с причинением вреда либо нарушением проверяемых требований, если такое причинение вреда либо нарушение требований обнаружено непосредственно в момент его совершения:
- реквизиты прилагаемой копии документа (рапорта, докладной записки и другие), представленного должностным лицом, обнаружившим нарушение;
задачами настоящей проверки являются: _____

6. Предметом настоящей проверки является (отметить нужное):
соблюдение обязательных требований или требований, установленных муниципальными правовыми актами;
соответствие сведений, содержащихся в уведомлении о начале осуществления отдельных видов предпринимательской деятельности, обязательным требованиям;
выполнение предписаний органов государственного контроля (надзора), органов муниципального контроля;
проведение мероприятий:
по предотвращению причинения вреда жизни, здоровью граждан, вреда животным, растениям, окружающей среде;
по предупреждению возникновения чрезвычайных ситуаций природного и техногенного характера;
по обеспечению безопасности государства;
по ликвидации последствий причинения такого вреда.
7. Срок проведения проверки:
К проведению проверки приступить
с "_____" _____20_____г.

Проверку окончить не позднее
с "_____" _____20_____г.

8. Правовые основания проведения проверки: _____
(ссылка на положение нормативного правового акта, в соответствии с которым осуществляется проверка)_____
9. Подлежащие проверке обязательные требования и требования, установленные муниципальными правовыми актами: _____
_____
(ссылка на положения (нормативных) правовых актов, устанавливающих требования, которые являются предметом проверки, реквизиты проверочного листа (списка контрольных вопросов), если при проведении плановой проверки должен быть использован проверочный лист (список контрольных вопросов))
10. В процессе проверки провести следующие мероприятия по контролю, необходимые для достижения целей и задач проведения проверки: _____
_____
11. Перечень административных регламентов по осуществлению государственного контроля (надзора), осуществлению муниципального контроля (при их наличии): _____
_____
(с указанием наименований, номеров и дат их принятия)
12. Перечень документов, представление которых юридическим лицом, индивидуальным предпринимателем необходимо для достижения целей и задач проведения проверки: _____
_____
_____
_____
(должность, фамилия, инициалы руководителя
или заместителя руководителя - начальника
Управления регионального государственного
жилищного надзора Главной государственной
инспекции регионального надзора Ульяновской области

_____
(подпись, заверенная печатью)

_____
_____
_____
(фамилия, имя, отчество (последнее - при наличии) и должность должностного лица, непосредственно подготовившего проект распоряжения (приказа), контактный телефон, электронный адрес (при наличии))»;
2. Настоящий приказ вступает в силу по истечении десяти дней после дня его официального опубликования, за исключением положений, для которых пунктом 3 настоящего приказа установлены иные сроки вступления их в силу.
3. Подпункт «б» подпункта 1, подпункты 2-4 пункта 1 настоящего приказа вступают в силу с 01 января 2017 года.

Руководитель Главной государственной инспекции регионального надзора Ульяновской области Н.А.Батанов

ПРАВИТЕЛЬСТВО УЛЬЯНОВСКОЙ ОБЛАСТИ
П О С Т А Н О В Л Е Н И Е
12 декабря 2016 г. г. Ульяновск № 28/592-П

**О внесении изменений
в государственную программу Ульяновской области
«Развитие транспортной системы Ульяновской области»
на 2014-2020 годы**

Правительство Ульяновской области **п о с т а н о в л я е т:**
1. Утвердить прилагаемые изменения в государственную программу Ульяновской области «Развитие транспортной системы Ульяновской области» на 2014-2020 годы, утверждённую постановлением Правительства Ульяновской области от 11.09.2013 № 37/419-П «Об утверждении государственной программы Ульяновской области «Развитие транспортной системы Ульяновской области» на 2014-2020 годы».
2. Финансовое обеспечение расходных обязательств, связанных с реализацией государственной программы Ульяновской области «Развитие транспортной системы Ульяновской области» на 2014-2020 годы (в редакции настоящего постановления), осуществляется за счёт сокращения объёма бюджетных ассигнований областного бюджета Ульяновской области на финансовое обеспечение реализации государственной программы Ульяновской области «Развитие строительства и архитектуры в Ульяновской области» на 2014-2020 годы, утверждённой постановлением Правительства Ульяновской области от 11.09.2013 № 37/412-П «Об утверждении государственной программы Ульяновской области «Развитие строительства и архитектуры в Ульяновской области» на 2014-2020 годы», и за счёт дополнительных поступлений в областной бюджет Ульяновской области.
3. Настоящее постановление вступает в силу на следующий день после дня его официального опубликования.

Председатель Правительства области А.А.Смекалин

УТВЕРЖДЕНЫ
постановлением Правительства
Ульяновской области от 12 декабря №88/592-П

**ИЗМЕНЕНИЯ
в государственную программу Ульяновской области
«Развитие транспортной системы Ульяновской области» на 2014-2020 годы**

1. В строке «Ресурсное обеспечение государственной программы с разбивкой по этапам и годам реализации» паспорта:
1) в абзаце первом цифры «25408958,59096» заменить цифрами «25485737,87596»;
2) в абзаце втором цифры «23105705,46622» заменить цифрами «23121884,75122»;
3) в абзаце третьем цифры «2293303,12474» заменить цифрами «2353903,12474»;
4) в абзаце одиннадцатом цифры «3955608,44005» заменить цифрами «4031987,72505»;
5) в абзаце двенадцатом цифры «3495925,30871» заменить цифрами «3511704,59371»;
6) в абзаце тринадцатом цифры «459683,13134» заменить цифрами «520283,13134».
2. Раздел 1 изложить в следующей редакции:
«1. Введение. Характеристика проблем, на решение которых направлена государственная программа

Развитие транспортной системы региона становится в настоящее время необходимым условием реализации инновационной модели экономического роста Ульяновской области и улучшения качества жизни населения.

Несмотря на улучшение ситуации в сфере транспорта, транспортная система не в полной мере отвечает существующим потребностям и перспективам развития Ульяновской области.

Несоответствие уровня развития автомобильных дорог уровню автомобилизации и спросу на автомобильные перевозки приводит к существенному росту расходов, снижению скорости движения, продолжительным простоям транспортных средств, повышению уровня аварийности.

Бездорожье и неудовлетворительное состояние сети автомобильных дорог являются серьёзными ограничениями на пути перехода к инновационной модели социально-экономического развития региона.

На современном этапе развития экономики региона перед транспортным комплексом стоит серьёзная задача по сохранению и повышению существующего уровня обеспечения потребностей населения Ульяновской области, а также находящихся на территории Ульяновской области хозяйствующих субъектов в перевозках и качестве предоставляемых транспортных услуг. При этом развитию транспортного комплекса в Ульяновской области препятствует наличие таких проблем, как убыточность перевозок пассажиров автомобильным транспортом по маршрутам регулярных перевозок в пределах территории Ульяновской области, убыточность перевозок пассажиров на железнодорожном транспорте в пригородном сообщении, убыточность перевозок пассажиров по маршрутам внутренних региональных перевозок пассажиров воздушным транспортом и отсутствие в пределах территории Ульяновской области регулярных местных и пригородных маршрутов перевозки пассажиров на внутреннем водном транспорте. Кроме того, на сегодняшний день износ основных производственных средств автомобильного пассажирского транспорта достиг 60 процентов. Действующие финансово-экономические механизмы воспроизводства основных средств и инновационного развития недостаточно эффективны и не в полной мере адаптированы к особенностям транспортной отрасли. В настоящее время объёмы перевозок растут вследствие увеличения интенсивности использования существующих (часто морально и физически устаревших) основных средств.

Показатели безопасности на транспорте с 2014 по 2015 год улучшаются. Количество ДТП на автомобильном транспорте в 2015 году по сравнению с 2014 годом уменьшилось на 10 процентов. Вместе с тем остаётся нестабильной ситуация с детской смертностью и детским травматизмом в результате ДТП.

Кроме того, в посткризисный период на федеральном уровне проводится работа по внедрению в документы стратегического планирования мероприятий по развитию городских агломераций в регионах.

Развитие агломераций - это не только комплексное освоение территорий, но и формирование центров геополитического влияния. Успешная реализация этого проекта возможна только при объединении усилий градостроителей, научного сообщества и органов власти всех уровней. Чрезмерная отягощённость функциональной структуры города приводит к экологической, транспортной, инфраструктурной и другим нагрузкам, значительному снижению качества жизни, при этом прилегающие территории, напротив, объединяются. В агломерации происходит деконцентрация и более сбалансированное социально-экономическое развитие за счёт перераспределения функций между ядром и периферией: освобождение города-центра от непрофильных функций и передача их в районы (малые города). Целевые ресурсы на развитие определённой функции концентрируются в специализированном районе. Осуществляется более сбалансированное распределение налоговых поступлений. Как правило, дорожное развитие в регионе происходит только за счёт федерального бюджета (магистральные трассы) без учёта локальных интересов прилегающих территорий. Развитие транспортной инфраструктуры соседних муниципальных образований может быть не взаимоувязано друг с другом. Идеальная транспортная система агломерации должна обеспечивать часовую транспортную доступность города центра для всех населённых пунктов в её составе. В этой связи в государственную программу включён комплекс мероприятий по развитию транспортной инфраструктуры Ульяновской городской агломерации (приложение № 14 к государственной программе).

Анализ отдельных аспектов несоответствий уровня развития транспортной системы потребностям социально-экономического развития региона показывает, что несоответствия не являются отдельными отраслевыми проблемами, а носят комплексный характер. Целесообразность решения этой проблемы с использованием программно-целевого метода управления определяется следующими факторами:

комплексный характер проблемы, обусловленный сложной структурой транспортной отрасли и отрасли дорожного хозяйства;

высокая капиталоёмкость и длительные сроки окупаемости инвестиционных проектов развития транспортной инфраструктуры, определяющие их низкую инвестиционную привлекательность для бизнеса и необходимость активного участия (в том числе финансового) государственных органов власти в их реализации;

возможность концентрации ресурсов на приоритетных задачах, направленных на решение системной проблемы в целом и создание условий для комплексного развития транспорта и дорожного хозяйства;

необходимость системного подхода к формированию комплекса взаимосогласованных по ресурсам и срокам инвестиционных проектов развития транспортной системы, реализация которых не только позволит получить отраслевой эффект, но и приведёт к существенным позитивным социально-экономическим последствиям для общества в целом;

возможность внедрения проектного механизма управления программными мероприятиями, который позволит скоординировать деятельность исполнительных органов государственной власти Ульяновской области, органов местного самоуправления муниципальных образований Ульяновской области, других участников инвестиционного процесса и достигнуть эффекта от реализации взаимодополняющих друг друга инвестиционных, инновационных и других мероприятий.».
3. В разделе 5:
1) в абзаце первом цифры «23105705,46622» заменить цифрами «23121484,75122», цифры «2293303,12474» заменить цифрами «2353903,12474»;
2) в абзаце седьмом цифры «3955608,44005» заменить цифрами «4031987,72505»;
3) в абзаце восьмом цифры «3495925,30871» заменить цифрами «3511704,59371»;
4) в абзаце девятом цифры «459683,13134» заменить цифрами «520283,13134».
4. В подпрограмме «Развитие системы дорожного хозяйства Ульяновской области в 2014-2020 годах»:
1) в строке «Ресурсное обеспечение подпрограммы» паспорта:
а) в абзаце первом цифры «22424531,73132» заменить цифрами «22433968,09932»;
б) в абзаце втором цифры «20298570,79998» заменить цифрами «20247407,16798»;
в) в абзаце третьем цифры «2125960,93134» заменить цифрами «2186560,93134»;
г) в абзаце девятом цифры «3444141,95295» заменить цифрами «3453578,32095»;
д) в абзаце десятом цифры «2984458,82161» заменить цифрами «2933295,18961»;
е) в абзаце одиннадцатом цифры «459683,13134» заменить цифрами «520283,13134»;
2) в разделе 5:
а) в абзаце первом цифры «20298570,79998» заменить цифрами «20247407,16798», цифры «2125960,93134» заменить цифрами «2186560,93134»;
б) в абзаце шестом цифры «3444141,95295» заменить цифрами «3453578,32095»;
в) в абзаце седьмом цифры «2984458,82161» заменить цифрами «2933295,18961»;
г) в абзаце восьмом цифры «459683,13134» заменить цифрами «520283,13134».
5. В подпрограмме «Обеспечение населения Ульяновской области качественными услугами пассажирского транспорта в 2015-2020 годах»:
1) в строке «Ресурсное обеспечение подпрограммы» паспорта:
а) в абзаце первом цифры «1911040,74296» заменить цифрами «1920640,74296»;
б) в абзаце втором цифры «1733748,54956» заменить цифрами «1743348,54956»;
в) в абзаце десятом цифры «307012,4» заменить цифрами «316612,4»;
2) в разделе 5:
а) в абзаце первом цифры «1733748,54956» заменить цифрами «1743348,54956», цифры «1911040,74296» заменить цифрами «1920640,74296»;
б) в абзаце шестом цифры «307012,4» заменить цифрами «316612,4».
6. В подпрограмме «Повышение безопасности дорожного движения в Ульяновской области в 2014-2020 годах»:
1) в строке «Ресурсное обеспечение подпрограммы» паспорта:
а) в абзаце первом цифры «1073386,11668» заменить цифрами «1130729,03368»;
б) в абзаце четвёртом цифры «204454,0871» заменить цифрами «261797,0041»;
2) в разделе 5:
а) в абзаце первом цифры «1073386,11668» заменить цифрами «1130729,03368»;
б) в абзаце четвёртом цифры «204454,0871» заменить цифрами «261797,0041».
7. В приложении № 2:
1) в разделе «Подпрограмма «Развитие системы дорожного хозяйства Ульяновской области в 2014-2020 годах»:
а) в строке 3:
в позиции «Всего, в том числе:»:
в графе 5 цифры «8428283,97348» заменить цифрами «8437720,34148»;
в графе 8 цифры «3382791,32545» заменить цифрами «3392227,69345»;
в позиции «бюджетные ассигнования областного бюджета»:
в графе 5 цифры «7447010,49114» заменить цифрами «7395846,85914»;
в графе 8 цифры «2923108,19411» заменить цифрами «2871944,56211»;
б) в строке 3.4:
в позиции «Всего, в том числе:»:
в графе 5 цифры «3320391,59283» заменить цифрами «3361904,11101»;
в графе 8 цифры «1330959,75048» заменить цифрами «1372472,08866»;
в позиции «бюджетные ассигнования областного бюджета бюджета»:
в графе 4 слова «областного бюджета бюджета» заменить словами «областного бюджета»;
в графе 5 цифры «3244523,66613» заменить цифрами «3225436,18431»;
в графе 8 цифры «1255091,64378» заменить цифрами «1236004,16196»;
в графах 5 и 8 позиции «бюджетные ассигнования федерального бюджета*» цифры «75867,9267» заменить цифрами «136467,9267»;
в) в строке 3.5:
в позиции «Всего, в том числе:»:
в графе 5 цифры «2225884,30903» заменить цифрами «2188563,38126»;
в графе 8 цифры «1004006,18793» заменить цифрами «966685,26016»;
в позиции «бюджетные ассигнования областного бюджета»:
в графе 5 цифры «1660475,79157» заменить цифрами «1623154,8638»;
в графе 8 цифры «793141,02147» заменить цифрами «755820,0937»;
г) в строке 3.7:
в графе 5 цифры «915330,73326» заменить цифрами «920575,51085»;
в графе 8 цифры «508550,0» заменить цифрами «513794,77759»;
д) в строке «Итого по подпрограмме»:
в позиции «Всего, в том числе:»:
в графе 5 цифры «8733978,587332» заменить цифрами «8743414,95532»;
в графе 8 цифры «3444141,95295» заменить цифрами «3453578,32095»;
в позиции «бюджетные ассигнования областного бюджета»:
в графе 5 цифры «7738753,35598» заменить цифрами «7687589,72398»;
в графе 8 цифры «2984458,82161» заменить цифрами «2933295,18961»;
в позиции «бюджетные ассигнования федерального бюджета*»:
в графе 5 цифры «995225,23134» заменить цифрами «1055825,23134»;
в графе 8 цифры «459683,13134» заменить цифрами «520283,13134»;
2) в разделе «Подпрограмма «Обеспечение населения Ульяновской области качественными услугами пассажирского транспорта в 2015-2020 годах»:
а) в строке 1:
в позиции «Всего, в том числе:»:
в графе 5 цифры «401404,0024» заменить цифрами «411404,0024»;
в графе 8 цифры «130000,0» заменить цифрами «140000,0»;
в позиции «бюджетные ассигнования областного бюджета»:
в графе 5 цифры «250300,0» заменить цифрами «260300,0»;
в графе 8 цифры «130000,0» заменить цифрами «140000,0»;
б) в строке 1.3:
в графе 5 цифры «205300,0» заменить цифрами «215300,0»;
в графе 8 цифры «110000,0» заменить цифрами «120000,0»;
в) в строке 3:
в позиции «Всего, в том числе:»:
в графе 5 цифры «97221,591» заменить цифрами «96821,591»;
в графе 8 цифры «64700,0» заменить цифрами «64300,0»;
в позиции «бюджетные ассигнования областного бюджета»:
в графе 5 цифры «71033,4» заменить цифрами «70633,4»;
в графе 8 цифры «64700,0» заменить цифрами «64300,0»;
г) в строке 3.1:
в позиции «Всего, в том числе:»:
в графе 5 цифры «42421,591» заменить цифрами «42021,591»;
в графе 8 цифры «9900,0» заменить цифрами «9500,0»;
в позиции «бюджетные ассигнования областного бюджета:»:
в графе 5 цифры «16233,4» заменить цифрами «15833,4»;
в графе 8 цифры «9900,0» заменить цифрами «9500,0»;
д) в строке «Итого по подпрограмме»:
в позиции «Всего, в том числе:»:
в графе 5 цифры «690537,9934» заменить цифрами «690537,9934»;
в графе 8 цифры «307012,4» заменить цифрами «316612,4»;
в позиции «бюджетные ассигнования областного бюджета:»:
в графе 5 цифры «503645,8» заменить цифрами «513245,8»;
в графе 8 цифры «307012,4» заменить цифрами «316612,4»;
3) в разделе «Подпрограмма «Повышение безопасности дорожного движения в Ульяновской области в 2014-2020 годах»:
а) в строке 1:
в графе 5 цифры «266596,6711» заменить цифрами «323939,5881»;
в графе 8 цифры «131396,6711» заменить цифрами «188739,5881»;
б) в строке 1.1:
в графе 5 цифры «256646,6711» заменить цифрами «313989,5881»;
в графе 8 цифры «131396,6711» заменить цифрами «188739,5881»;
в) в строке «Итого по подпрограмме»:
в графе 5 цифры «501829,73668» заменить цифрами «559172,65368»;
в графе 8 цифры «204454,0871» заменить цифрами «261797,0041»;
4) в строке «Всего по государственной программе»:
а) в позиции «Всего, в том числе:»:
в графе 5 цифры «9916746,3174» заменить цифрами «9993125,60240»;
в графе 8 цифры «3955608,44005» заменить цифрами «4031987,72505»;
б) в позиции «бюджетные ассигнования областного бюджета»:
в графе 5 цифры «8744228,89266» заменить цифрами «8760008,17766»;
в графе 8 цифры «3495925,30871» заменить цифрами «3511704,59371»;
в) в позиции «бюджетные ассигнования федерального бюджета*»:
в графе 5 цифры «1162567,42474» заменить цифрами «1223167,42474»;
в графе 8 цифры «459683,13134» заменить цифрами «520283,13134».
8. Дополнить приложением № 14 следующего содержания:

«ПРИЛОЖЕНИЕ № 14
к государственной программе

**ПРОГРАММА
комплексного развития транспортной инфраструктуры
Ульяновской городской агломерации
ПАСПОРТ
программы комплексного развития транспортной инфраструктуры
Ульяновской городской агломерации
Основные положения**

Наименование направления	Приоритетное направление стратегического развития Российской Федерации «Безопасные и качественные дороги»		
Наименование городской агломерации	Ульяновская городская агломерация	Срок начала и окончания проекта	18.11.2016 - 31.12.2025
Куратор	Морозов С.И. - Губернатор Ульяновской области		
Старшее должностное лицо	Вавилин Д.А. - исполняющий обязанности Министра промышленности, строительства, жилищно-коммунального комплекса и транспорта Ульяновской области		
Функциональный заказчик	Министерство промышленности, строительства, жилищно-коммунального комплекса и транспорта Ульяновской области		
Руководитель проекта	Вавилин Д.А. - исполняющий обязанности Министра промышленности, строительства, жилищно-коммунального комплекса и транспорта Ульяновской области		
Ключевые участники проекта	Правительство Российской Федерации, администрация муниципального образования «город Ульяновск», Управление дорожного хозяйства и транспорта администрации города Ульяновска, Федеральное казённое учреждение «Волго-Вятскуправтодор», Управление государственной инспекции безопасности дорожного движения Министерства внутренних дел Российской Федерации по Ульяновской области (далее - УГИБДД УМВД России по Ульяновской области), областное государственное казённое учреждение «Департамент автомобильных дорог Ульяновской области», Министерство промышленности, строительства, жилищно-коммунального комплекса и транспорта Ульяновской области, Министерство финансов Ульяновской области		

Содержание приоритетного проекта

Цель проекта	Развитие и совершенствование улично-дорожной сети (далее - УДС) муниципального образования «город Ульяновск» и обеспечение безопасности дорожного движения							
План достижения показателей проекта	Целевые показатели							
	Показатель	Тип показателя	Базовое значение*	Период, год				
				2017	2018	2019	2020	2025 (прогнозное)
	Доля протяжённости дорожной сети городских агломераций, соответствующих нормативным требованиям к их транспортно-эксплуатационному состоянию, %	Основной	48,2	50,5	52,9	55,0	58,2	85,0
	Снижение количества мест концентрации дорожно-транспортных происшествий (аварийно-опасных участков) на дорожной сети городских агломераций, %	Основной	100,0	77,8	50,0	43,1	37,5	13,9
	Доля протяжённости дорожной сети городских агломераций, работающих в режиме перегрузки в «час-пик», %	Аналитический	20,0	18,0	16,0	15,0	13,0	6,0
	Доля граждан, отметивших улучшение ситуации на дорожной сети городских агломераций (в части состояния дорожной сети и уровня безопасности дорожного движения), %	Аналитический	0,0	20,0	40,0	50,0	55,0	65,0
* Базовое значение показателя на отчётную дату.								
Результаты проекта	1. Увеличение доли протяжённости автомобильных дорог общего пользования местного значения, отвечающих нормативным требованиям, в общей протяжённости автомобильных дорог общего пользования местного значения к 2018 году до 50%, к 2025 году - не менее чем до 85%. 2. Снижение количества мест концентрации дорожно-транспортных происшествий (далее - ДТП) («очагов аварийности») (к уровню 2016 года) на дорожной сети Ульяновской городской агломерации. 3. Уменьшение доли дорожной сети, функционирующей в режиме перегрузки в «час-пик». 4. Увеличение доли граждан, удовлетворённых состоянием дорожной сети и уровнем безопасности дорожного движения в муниципальном образовании							

Описание модели функционирования результатов проекта	Для достижения результатов проекта задействованы все структурные подразделения администрации города Ульяновска в части выполнения своих полномочий. Финансовое управление своевременно выделяет лимиты для заключения муниципальных контрактов в соответствии с целями и задачами комплексной программы. Правовое управление осуществляет правовую и информационную поддержку, а также отслеживает изменения в федеральном и региональном законодательстве, ведёт подготовку документов для изменения законодательства на уровне муниципального образования. Управление по строительству, Управление дорожного хозяйства и транспорта администрации города Ульяновска, Управление жилищно-коммунального хозяйства являются центром компетенций по реализации проекта и достижению результатов проекта в соответствии со своими полномочиями и компетенциями. Управление стратегического развития и Управление муниципальной собственностью осуществляют стратегическое планирование развития транспортной инфраструктуры в части планирования жилой и коммерческой застройки. Управление организационной работы, обращений граждан и организаций осуществляет информационную поддержку проекту, обеспечивает предоставление информации

Этапы и контрольные точки

№ п/п	Наименование	Тип (завершение этапа/ контрольная точка)	Срок
1	В Минтранс России представлен согласованный проект программы комплексного развития транспортной инфраструктуры городских агломераций в рамках приоритетного проекта «Безопасные и качественные дороги» (далее - программа комплексного развития транспортной инфраструктуры городской агломерации)	Контрольная точка показателя	01.12.2016
2	В государственную программу субъекта Российской Федерации в качестве аналитических приложений включена программа комплексного развития транспортной инфраструктуры городской агломерации	Контрольная точка показателя	26.12.2016
3	С Росавтодором заключено соглашение о предоставлении бюджету субъекта Российской Федерации межбюджетных трансфертов для оказания поддержки реализации государственной программы субъекта Российской Федерации, предусматривающей достижение целевых показателей программы комплексного развития транспортной инфраструктуры городской агломерации, на 2017 год. В Минтранс России представлен сводный календарный план выполнения соответствующих работ	Контрольная точка показателя	10.02.2017
4	С необходимыми органами местного самоуправления заключены соглашения о предоставлении местным бюджетам межбюджетных трансфертов для оказания поддержки реализации государственной программы субъекта Российской Федерации, предусматривающей достижение целевых показателей программы комплексного развития транспортной инфраструктуры городской агломерации, на 2017 год	Контрольная точка показателя	10.03.2017
5	Субъектом Российской Федерации и органами местного самоуправления обеспечено заключение контрактов на выполнение мероприятий, необходимых для достижения целевых показателей программы комплексного развития транспортной инфраструктуры городской агломерации, на 2017 год. В Минтранс России представлен сводный календарный план выполнения мероприятий программы комплексного развития транспортной инфраструктуры на 2017 год, содержащий в том числе сведения о натуральных показателях объёмов работ, в отношении которых заключены соответствующие контракты, стоимости фактически заключённых контрактов	Контрольная точка показателя	31.03.2017
6	Субъектом Российской Федерации утверждена «дорожная карта» по актуализации и утверждению: документов территориального планирования; программ комплексного развития транспортной инфраструктуры; комплексных схем организации транспортного обслуживания населения общественным транспортом, в том числе учитывающих пригородные перевозки; комплексных схем организации дорожного движения (далее - ОДД)	Контрольная точка показателя	28.04.2017
7	Субъектом Российской Федерации обеспечено выполнение мероприятий, предусмотренных программой комплексного развития транспортной инфраструктуры городской агломерации, по состоянию на 01 августа 2017 года (оценка производится на основании сводных календарных планов выполнения соответствующих работ)	Контрольная точка показателя	01.08.2017
8	На уровне субъекта Российской Федерации с участием представителей общественности осуществлено рассмотрение результатов реализации программы комплексного развития транспортной инфраструктуры городских агломераций за 2017 год, при необходимости подготовлены предложения по корректировке указанных программ	Контрольная точка показателя	02.10.2017
9	Субъектом Российской Федерации обеспечено выполнение мероприятий, предусмотренных программой комплексного развития транспортной инфраструктуры городской агломерации на 2017 год, в том числе приёмка выполнения соответствующих работ	Контрольная точка показателя	01.11.2017
10	С Росавтодором заключено соглашение о предоставлении бюджету субъекта Российской Федерации межбюджетных трансфертов для оказания поддержки реализации государственной программы субъекта Российской Федерации, предусматривающей достижение целевых показателей программы комплексного развития транспортной инфраструктуры городской агломерации, на 2018 год. В Минтранс России представлены сводные календарные планы выполнения соответствующих работ	Контрольная точка показателя	09.02.2018
11	С необходимыми органами местного самоуправления заключены соглашения о предоставлении местным бюджетам межбюджетных трансфертов для оказания поддержки реализации государственной программы субъекта Российской Федерации, предусматривающей достижение целевых показателей программы комплексного развития транспортной инфраструктуры городской агломерации, на 2018 год	Контрольная точка показателя	09.03.2018
12	Субъектом Российской Федерации и органами местного самоуправления обеспечено заключение контрактов на выполнение мероприятий, необходимых для достижения целевых показателей программы комплексного развития транспортной инфраструктуры городской агломерации, на 2018 год. В Минтранс России представлен сводный календарный план выполнения мероприятий программы комплексного развития транспортной инфраструктуры городской агломерации на 2018 год, содержащий в том числе сведения о натуральных показателях объёмов работ, в отношении которых заключены соответствующие контракты, стоимости фактически заключённых контрактов	Контрольная точка показателя	31.03.2018
13	Субъектом Российской Федерации в отношении городских агломераций в полном объёме актуализированы и утверждены: документы территориального планирования; программы комплексного развития транспортной инфраструктуры; комплексные схемы организации транспортного обслуживания населения общественным транспортом, в том числе учитывающие пригородные перевозки; комплексные схемы ОДД	Контрольная точка показателя	02.07.2018
14	Субъектом Российской Федерации разработан и представлен в Минтранс России проект программы комплексного развития транспортной инфраструктуры городской агломерации, актуализированный с учётом принятых документов территориального планирования, программ комплексного развития транспортной инфраструктуры, комплексных схем организации транспортного обслуживания населения общественным транспортом, в том числе учитывающих пригородные перевозки, комплексных схем ОДД и содержащий детализированные предложения по реализации второго этапа приоритетного проекта, в том числе сведения о необходимом финансовом обеспечении	Контрольная точка показателя	02.07.2018
15	Субъектом Российской Федерации обеспечено выполнение мероприятий, предусмотренных программой комплексного развития транспортной инфраструктуры городской агломерации по состоянию на 01 августа 2018 года (оценка производится на основании сводных календарных планов выполнения соответствующих работ)	Контрольная точка показателя	01.08.2018
16	На уровне субъекта Российской Федерации с участием представителей общественности осуществлено рассмотрение результатов реализации программы комплексного развития транспортной инфраструктуры городской агломерации за 2018 год, при необходимости подготовлены предложения по корректировке указанной программы	Контрольная точка показателя	01.10.2018
17	Субъектом Российской Федерации обеспечено выполнение мероприятий, предусмотренных программой комплексного развития транспортной инфраструктуры городской агломерации на 2018 год, в том числе приёмка выполнения соответствующих работ	Контрольная точка показателя	01.11.2018
18	В государственную программу субъекта Российской Федерации в качестве аналитического приложения включена актуализированная с учётом реализации второго этапа приоритетного проекта программа комплексного развития транспортной инфраструктуры городской агломерации	Контрольная точка показателя	26.12.2018
19	С Росавтодором заключено соглашение о предоставлении бюджету субъекта Российской Федерации межбюджетных трансфертов для оказания поддержки реализации государственной программы субъекта Российской Федерации, предусматривающей достижение целевых показателей программы комплексного развития транспортной инфраструктуры городской агломерации, на 2019 год. В Минтранс России представлен сводный календарный план выполнения соответствующих работ	Контрольная точка показателя	11.02.2019
20	С необходимыми органами местного самоуправления заключены соглашения о предоставлении местным бюджетам межбюджетных трансфертов для оказания поддержки реализации государственной программы субъекта Российской Федерации, предусматривающей достижение целевых показателей программы комплексного развития транспортной инфраструктуры городской агломерации, на 2019 год	Контрольная точка показателя	11.03.2019
21	Субъектом Российской Федерации и органами местного самоуправления обеспечено заключение контрактов на выполнение мероприятий, необходимых для достижения целевых показателей программы комплексного развития транспортной инфраструктуры городской агломерации, на 2019 год. В Минтранс России представлен сводный календарный план выполнения мероприятий программы комплексного развития транспортной инфраструктуры городской агломерации на 2019 год, содержащий в том числе сведения о натуральных показателях объёмов работ, в отношении которых заключены соответствующие контракты, стоимости фактически заключённых контрактов	Контрольная точка показателя	29.03.2019
22	В городской агломерации в пилотную эксплуатацию введена интеллектуальная система управления дорожным движением и объектами транспортной инфраструктуры: ведение реестра объектов дорожно-транспортной инфраструктуры с гео-привязкой; прогнозирование движения транспортных потоков; планирование дорожных работ и контроль за их выполнением; учёт, ведение и актуализация программ комплексного развития транспортной инфраструктуры; учёт, ведение и актуализация планов ОДД; управление транспортными потоками; обеспечение двусторонних связей с пользователями автомобильных дорог, в том числе посредством использования автоматизированных мобильных приложений; синхронизация и верификация имеющихся данных путём организации информационного обмена с другими информационными системами, в том числе создаваемыми на уровне Российской Федерации	Контрольная точка показателя	01.07.2019
23	Субъектом Российской Федерации обеспечено выполнение мероприятий, предусмотренных программой комплексного развития транспортной инфраструктуры городской агломерации, по состоянию на 01 августа 2019 года (оценка производится на основании сводных календарных планов выполнения соответствующих работ)	Контрольная точка показателя	01.08.2019
24	На уровне субъекта Российской Федерации с участием представителей общественности осуществлено рассмотрение результатов реализации программы комплексного развития транспортной инфраструктуры городской агломерации за 2019 год, при необходимости подготовлены предложения по корректировке указанной программы	Контрольная точка показателя	01.10.2019
25	Субъектом Российской Федерации обеспечено выполнение мероприятий, предусмотренных программой комплексного развития транспортной инфраструктуры городской агломерации на 2019 год, в том числе приёмка выполнения соответствующих работ	Контрольная точка показателя	01.11.2019
26	С Росавтодором заключено соглашение о предоставлении бюджету субъекта Российской Федерации межбюджетных трансфертов для оказания поддержки реализации государственной программы субъекта Российской Федерации, предусматривающей достижение целевых показателей программы комплексного развития транспортной инфраструктуры городской агломерации, на 2020 год. В Минтранс России представлен сводный календарный план выполнения соответствующих работ	Контрольная точка показателя	10.02.2020
27	С необходимыми органами местного самоуправления заключены соглашения о предоставлении местным бюджетам межбюджетных трансфертов для оказания поддержки реализации государственной программы субъекта Российской Федерации, предусматривающей достижение целевых показателей программы комплексного развития транспортной инфраструктуры городской агломерации, на 2020 год	Контрольная точка показателя	10.03.2020
28	Субъектом Российской Федерации и органами местного самоуправления обеспечено заключение контрактов на выполнение мероприятий, необходимых для достижения целевых показателей программы комплексного развития транспортной инфраструктуры городской агломерации, на 2020 год. В Минтранс России представлен сводный календарный план выполнения мероприятий программы комплексного развития транспортной инфраструктуры городской агломерации на 2020 год, содержащий в том числе сведения о натуральных показателях объёмов работ, в отношении которых заключены соответствующие контракты, стоимости фактически заключённых контрактов	Контрольная точка показателя	31.03.2020
29	В городской агломерации в полном объёме внедрена интеллектуальная система управления дорожным движением и объектами транспортной инфраструктуры, в том числе со следующим функционалом: ведение реестра объектов дорожно-транспортной инфраструктуры с гео-привязкой; прогнозирование движения транспортных потоков; планирование дорожных работ и контроль за их выполнением; учёт, ведение и актуализация программ комплексного развития транспортной инфраструктуры; учёт, ведение и актуализация планов ОДД; управление транспортными потоками; обеспечение двусторонних связей с пользователями автомобильных дорог, в том числе посредством использования автоматизированных мобильных приложений; синхронизация и верификация имеющихся данных путём организации информационного обмена с другими информационными системами, в том числе создаваемыми на уровне Российской Федерации	Контрольная точка показателя	01.07.2020
30	Субъектом Российской Федерации обеспечено выполнение мероприятий, предусмотренных программой комплексного развития транспортной инфраструктуры городской агломерации, по состоянию на 01 августа 2020 года (оценка производится на основании сводных календарных планов выполнения соответствующих работ)	Контрольная точка показателя	03.08.2020
31	На уровне субъекта Российской Федерации с участием представителей общественности осуществлено рассмотрение результатов реализации программы комплексного развития транспортной инфраструктуры городской агломерации за 2020 год, при необходимости подготовлены предложения по корректировке указанной программы	Контрольная точка показателя	01.10.2020
32	Субъектом Российской Федерации обеспечено выполнение мероприятий, предусмотренных программой комплексного развития транспортной инфраструктуры городской агломерации, на 2020 год, в том числе приёмка выполнения соответствующих работ	Контрольная точка показателя	02.11.2020
33	С Росавтодором заключено соглашение о предоставлении бюджету субъекта Российской Федерации межбюджетных трансфертов для оказания поддержки реализации государственной программы субъекта Российской Федерации, предусматривающей достижение целевых показателей программы комплексного развития транспортной инфраструктуры городской агломерации, на 2021 год. В Минтранс России представлен сводный календарный план выполнения соответствующих работ	Контрольная точка показателя	10.02.2021
34	С необходимыми органами местного самоуправления заключены соглашения о предоставлении местным бюджетам межбюджетных трансфертов для оказания поддержки реализации государственной программы субъекта Российской Федерации, предусматривающей достижение целевых показателей программы комплексного развития транспортной инфраструктуры городской агломерации, на 2021 год	Контрольная точка показателя	10.03.2021
35	Субъектом Российской Федерации и органами местного самоуправления обеспечено заключение контрактов на выполнение мероприятий, необходимых для достижения целевых показателей программы комплексного развития транспортной инфраструктуры городской агломерации, на 2021 год. В Минтранс России представлен сводный календарный план выполнения мероприятий программы комплексного развития транспортной инфраструктуры городской агломерации на 2021 год, содержащий в том числе сведения о натуральных показателях объёмов работ, в отношении которых заключены соответствующие контракты, стоимости фактически заключённых контрактов	Контрольная точка показателя	31.03.2021
36	Субъектом Российской Федерации обеспечено выполнение мероприятий, предусмотренных программой комплексного развития транспортной инфраструктуры городской агломерации, по состоянию на 01 августа 2021 года (оценка производится на основании сводных календарных планов выполнения соответствующих работ)	Контрольная точка показателя	01.08.2021
37	На уровне субъекта Российской Федерации с участием представителей общественности осуществлено рассмотрение результатов реализации программы комплексного развития транспортной инфраструктуры городской агломерации за 2021 год, при необходимости подготовлены предложения по корректировке указанной программы	Контрольная точка показателя	01.10.2021
38	Субъектом Российской Федерации обеспечено выполнение мероприятий, предусмотренных программой комплексного развития транспортной инфраструктуры городской агломерации, на 2021 год, в том числе приёмка выполнения соответствующих работ	Контрольная точка показателя	01.11.2021

Бюджет приоритетного проекта

Источники финансирования		Год реализации									Всего
		I этап		II этап			III этап				
		2017 год	2018 год	2019 год	2020 год	2021 год	2022 год	2023 год	2024 год	2025 год	
Бюджетные источники, млн. рублей	Федеральный бюджет	625,0	730,0	680,0*	680,0*	680,0*	680,0*	680,0*	680,0*	680,0*	6115,0*
	Консолидированные бюджеты субъектов Российской Федерации (суммы - не менее указанных)	700,0	730,0	740,0*	760,0*	780,0*	800,0*	820,0*	840,0*	860,0*	7030,0*
Внебюджетные источники, млн. рублей		0,0	0,0	0,0*	0,0*	0,0*	0,0*	0,0*	0,0*	0,0*	0,0*
ИТОГО		1325,0	1460,0	1420,0*	1440,0*	1460,0*	1480,0*	1500,0*	1520,0*	1540,0*	13145,0*

* Указанные объёмы финансирования приведены справочно, данные объёмы подлежат корректировке в случае внесения изменений в программу приоритетного проекта и программу комплексного развития транспортной инфраструктуры Ульяновской городской агломерации.

Ключевые риски и возможности

Ключевые риски		
№ п/п	Наименование риска/возможности	Мероприятия по предупреждению риска/реализации возможности
1	Возникновение бюджетного дефицита, сокращения объёмов финансирования дорожной отрасли	Применение менее затратных технологий, оптимизация проектных решений, оптимизация количества выполняемых работ, привлечение внебюджетного финансирования (с последующим возвратом за счёт эксплуатации полученных результатов на платной основе), размещение облигационных займов
2	Риск ухудшения социально-экономической ситуации в стране, что выразится в снижении темпов роста экономики и уровня инвестиционной активности	Привлечение инвестиций в городскую агломерацию, увеличение внебюджетных источников финансирования, в том числе на основании муниципально-частного партнёрства
3	Недостаточная пропаганда безопасного дорожного движения и культурного поведения участников дорожного движения	Поощрение и развитие негативного отношения к нарушителям правил дорожного движения (далее - ПДД)
4	Нарушение сроков разработки программ комплексного развития транспортной инфраструктуры городских агломераций, нормативных правовых актов и иных документов, требующихся для реализации приоритетного проекта	Работа с федеральными органами исполнительной власти, администрациями субъектов Российской Федерации и иными участниками приоритетного проекта в части формирования детальных планов разработки и принятия нормативных правовых актов и иных документов, требующихся для реализации приоритетного проекта, предусматривающих распределение функционала при разработке соответствующих документов с целью оптимизации сроков разработки
Ключевые возможности		
5	Поступление дополнительного финансирования в дорожные фонды в размере 1% от акцизов	Формирование первоочередных планов по распределению финансирования
6	Увеличение доли протяжённости УДС, соответствующей нормативу	Выполнение всего перечня мероприятий по содержанию и ремонту УДС
7	Увеличение доли водителей, соблюдающих ПДД	Ликвидация мест концентрации ДТП
8	Устранение перегрузки дорожной сети	Строительство новых дорог и развязок, оптимизация ОДД

Описание приоритетного проекта

Связь с государственными программами Российской Федерации	Государственная программа Российской Федерации «Развитие транспортной системы»; Федеральная целевая программа «Повышение безопасности дорожного движения в 2013-2020 годах»; Федеральная целевая программа «Устойчивое развитие сельских территорий на 2014-2017 годы и на период до 2020 года» (подпрограмма по развитию сельских дорог)
Взаимосвязь с другими проектами и программами	Государственные программы субъектов Российской Федерации и муниципальные программы в области развития транспорта и дорожного хозяйства
Формальные основания для инициации	Поручение Председателя Правительства Российской Федерации Медведева Д.А. от 03 августа 2016 года № ДМ-П6-4620 об исполнении решений, принятых на заседании Совета при Президенте Российской Федерации по стратегическому развитию и приоритетным проектам 13 июля 2016 года (протокол № 1, Пр-1454 от 27 июля 2016 года); поручение Председателя Правительства Российской Федерации Медведева Д.А. от 15 октября 2016 года № ДМ-П6-6192 об исполнении решений, принятых на заседании Совета при Президенте Российской Федерации по стратегическому развитию и приоритетным проектам 21 сентября 2016 года (протокол № 2, Пр-1919 от 06 октября 2016 года)
Дополнительная информация (предположения)	Цели проекта достижимы при условии удовлетворения следующих требований: наличие достаточного объёма финансовых ресурсов; наличие развитого рынка услуг, связанных с дорожным хозяйством

Обоснование паспорта программы комплексного развития транспортной инфраструктуры Ульяновской городской агломерации

Структурная декомпозиция результатов (продукта) проекта

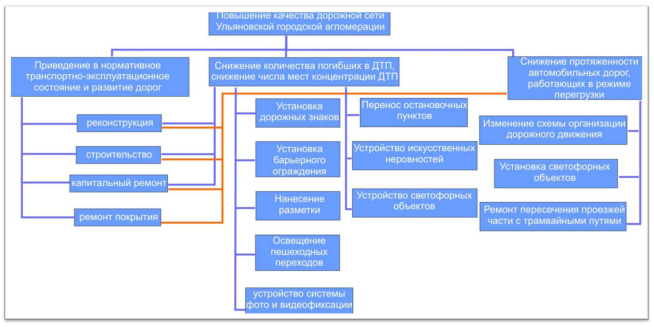

Рис 1. Структурная декомпозиция результатов (продукта) проекта

Календарный план-график работ проекта

№ п/п	Наименование	Длительность, дней	Начало	Окончание	2017 год по кварталам				2018 год по кварталам				2019 год по кварталам			
					I	II	III	IV	I	II	III	IV	I	II	III	IV
1	2	3	4	5	6	7	8	9	10	11	12	13	14	15	16	17
1.	Обследование УДС (ежегодно)	30	10 марта, 01 октября	10 апреля, 01 ноября												
2.	Разработка проекта на реконструкцию пр-та Нариманова (кольцо пр-та Нариманова до пересечения с ул. Репина и ул. Юности) (уширение дороги)	270	01.12.2016	01.10.2017												
3.	Разработка проекта на реконструкцию ул. Урицкого (с обустройством остановок общественного транспорта) (уширение дороги)	150	01.06. 2017	01.04. 2018												
4.	Разработка проекта на реконструкцию пр-та Нариманова (от ул. Юности до примыкания на Сельдинском шоссе с уширением)	150	01.04. 2017	01.09. 2017												
5.	Разработка проекта на реконструкцию ул. Отрадной (от ул. Самарской до пр-та Хо Ши Мина капитальный ремонт)	152	01.01. 2018	01.10. 2018												
6.	Выполнение мероприятий согласно требованиям номенклатуры, в том числе капитальный, текущий ремонт УДС	160	01.05. 2017	31.09. 2019												
7.	Контроль качества: текущий, экспертный (независимая лаборатория), народный (ежегодно)	90	01 января	30 марта												
8.	Текущее содержание УДС и контроль качества выполнения работ	180	01 июня	30 августа												
9.	Развитие системы платных парковок	180	01.05. 2017	31.09. 2019												
10.	Увеличение количества объектов регулирования дорожного движения, подключённых к автоматизированной системе управления дорожным движением (АСУД)	180	01.05. 2017	31.09. 2019												
11.	Проведение мероприятий по ликвидации мест концентрации ДТП	180	01.05. 2017	31.09. 2019												
12.	Подведение результатов реализации мероприятий по ликвидации мест концентрации ДТП (ежегодно)	10	15 декабря	30 декабря												
13.	Информирование об изменении ОДД и необходимости соблюдения ПДД (ежегодно)	365	01.01.2017	31.12.2019												
14.	Развитие системы фото- и видеофиксации, в том числе в части остановки и стоянки транспортных средств (ежегодно)	180	01 января	30 июня												
15.	Совершенствование ОДД на УДС	365	01.01.2017	31.12.2019												
16.	Запуск ежегодного голосования «Выбери дороги для ремонта» на сайте ulmeria.ru	15	01 апреля	15 апреля												
17.	Запуск информации в городские и областные СМИ для вовлечения жителей и формирование общественного контроля	105	01 января	15 апреля												
18.	Подведение итогов, внесение изменений в план работ по итогам ежегодного голосования «Выбери дороги для ремонта»	10	15 апреля	25 апреля												
19.	Размещение планов ремонта дорог на сайте Управления дорожного хозяйства и транспорта администрации города Ульяновска http://komitet73dor.ru/	1	20 апреля	20 апреля												
20.	Подведение результатов ремонта УДС и соотнесение их с итогами голосования «Выбери дороги для ремонта»	15	15 сентября	30 сентября												
Итого		4077	01.01. 2017	31.12. 2019												

Этапы и контрольные точки

№ п/п	Наименование	Тип (завершение этапа/ контрольная точка)	Срок	Ответственный	Уровень контроля
1	2	3	4	5	6
1.	В Минтранс России представлен согласованный проект программы комплексного развития транспортной инфраструктуры городских агломераций в рамках приоритетного проекта «Безопасные и качественные дороги» (далее - программа комплексного развития транспортной инфраструктуры городской агломерации)	Контрольная точка показателя	01.12.2016	Проектный офис	Проектный офис
2.	В государственную программу субъекта Российской Федерации в качестве аналитических приложений включена программа комплексного развития транспортной инфраструктуры городской агломерации	Контрольная точка показателя	26.12.2016	Проектный офис	Проектный офис
3.	С Росавтодором заключено соглашение о предоставлении бюджету субъекта Российской Федерации межбюджетных трансфертов для оказания поддержки реализации государственной программы субъекта Российской Федерации, предусматривающей достижение целевых показателей программы комплексного развития транспортной инфраструктуры городской агломерации, на 2017 год. В Минтранс России представлен сводный календарный план выполнения соответствующих работ	Контрольная точка показателя	10.02.2017	Проектный офис	Проектный офис
4.	С необходимыми органами местного самоуправления заключены соглашения о предоставлении местным бюджетам межбюджетных трансфертов для оказания поддержки реализации государственной программы субъекта Российской Федерации, предусматривающей достижение целевых показателей программы комплексного развития транспортной инфраструктуры городской агломерации, на 2017 год	Контрольная точка показателя	10.03.2017	Проектный офис	Проектный офис
5.	Субъектом Российской Федерации и органами местного самоуправления обеспечено заключение контрактов на выполнение мероприятий, необходимых для достижения целевых показателей программы комплексного развития транспортной инфраструктуры городской агломерации, на 2017 год. В Минтранс России представлен сводный календарный план выполнения мероприятий программы комплексного развития транспортной инфраструктуры на 2017 год, содержащий в том числе сведения о натуральных показателях объёмов работ, в отношении которых заключены соответствующие контракты, стоимости фактически заключённых контрактов	Контрольная точка показателя	31.03.2017	Проектный офис	Проектный офис
6.	Субъектом Российской Федерации утверждена «дорожная карта» по актуализации и утверждению: документов территориального планирования; программ комплексного развития транспортной инфраструктуры; комплексных схем организации транспортного обслуживания населения общественным транспортом, в том числе учитывающих пригородные перевозки; комплексных схем ОДД	Контрольная точка показателя	28.04.2017	Проектный офис	Проектный офис
7.	Субъектом Российской Федерации обеспечено выполнение мероприятий, предусмотренных программой комплексного развития транспортной инфраструктуры городской агломерации, по состоянию на 01 августа 2017 года (оценка производится на основании сводных календарных планов выполнения соответствующих работ)	Контрольная точка показателя	01.08.2017	Проектный офис	Проектный офис
8.	На уровне субъекта Российской Федерации с участием представителей общественности осуществлено рассмотрение результатов реализации программы комплексного развития транспортной инфраструктуры городских агломераций за 2017 год, при необходимости подготовлены предложения по корректировке указанных программ	Контрольная точка показателя	02.10.2017	Проектный офис	Проектный офис
9.	Субъектом Российской Федерации обеспечено выполнение мероприятий, предусмотренных программой комплексного развития транспортной инфраструктуры городской агломерации, на 2017 год, в том числе приёмка выполнения соответствующих работ	Контрольная точка показателя	01.11.2017	Проектный офис	Проектный офис
10.	С Росавтодором заключено соглашение о предоставлении бюджету субъекта Российской Федерации межбюджетных трансфертов для оказания поддержки реализации государственной программы субъекта Российской Федерации, предусматривающей достижение целевых показателей программы комплексного развития транспортной инфраструктуры городской агломерации, на 2018 год. В Минтранс России представлены сводные календарные планы выполнения соответствующих работ	Контрольная точка результата	09.02.2018	Проектный офис	Проектный офис
11.	С необходимыми органами местного самоуправления заключены соглашения о предоставлении местным бюджетам межбюджетных трансфертов для оказания поддержки реализации государственной программы субъекта Российской Федерации, предусматривающей достижение целевых показателей программы комплексного развития транспортной инфраструктуры городской агломерации, на 2018 год	Контрольная точка показателя	09.03.2018	Проектный офис	Проектный офис
12.	Субъектом Российской Федерации и органами местного самоуправления обеспечено заключение контрактов на выполнение мероприятий, необходимых для достижения целевых показателей программы комплексного развития транспортной инфраструктуры городской агломерации, на 2018 год. В Минтранс России представлен сводный календарный план выполнения мероприятий программы комплексного развития транспортной инфраструктуры городской агломерации на 2018 год, содержащий в том числе сведения о натуральных показателях объёмов работ, в отношении которых заключены соответствующие контракты, стоимости фактически заключённых контрактов	Контрольная точка показателя	31.03.2018	Проектный офис	Проектный офис
13.	Субъектом Российской Федерации в отношении городских агломераций в полном объёме актуализированы и утверждены: документы территориального планирования; программы комплексного развития транспортной инфраструктуры; комплексные схемы организации транспортного обслуживания населения общественным транспортом, в том числе учитывающие пригородные перевозки; комплексные схемы ОДД	Контрольная точка результата	02.07.2018	Проектный офис	Проектный офис
14.	Субъектом Российской Федерации разработан и представлен в Минтранс России проект программы комплексного развития транспортной инфраструктуры городской агломерации, актуализированный с учётом принятых документов территориального планирования, программ комплексного развития транспортной инфраструктуры, комплексных схем организации транспортного обслуживания населения общественным транспортом, в том числе учитывающих пригородные перевозки, комплексных схем ОДД и содержащий детализированные предложения по реализации второго этапа приоритетного проекта, в том числе сведения о необходимом финансовом обеспечении	Контрольная точка показателя	02.07.2018	Проектный офис	Проектный офис
15.	Субъектом Российской Федерации обеспечено выполнение мероприятий, предусмотренных программой комплексного развития транспортной инфраструктуры городской агломерации, по состоянию на 01 августа 2018 года (оценка производится на основании сводных календарных планов выполнения соответствующих работ)	Контрольная точка показателя	01.08.2018	Проектный офис	Проектный офис
16.	На уровне субъекта Российской Федерации с участием представителей общественности осуществлено рассмотрение результатов реализации программы комплексного развития транспортной инфраструктуры городской агломерации за 2018 год, при необходимости подготовлены предложения по корректировке указанной программы	Контрольная точка показателя	01.10.2018	Проектный офис	Проектный офис
17.	Субъектом Российской Федерации обеспечено выполнение мероприятий, предусмотренных программой комплексного развития транспортной инфраструктуры городской агломерации, на 2018 год, в том числе приёмка выполнения соответствующих работ	Контрольная точка показателя	01.11.2018	Проектный офис	Проектный офис
18.	В государственную программу субъекта Российской Федерации в качестве аналитического приложения включена актуализированная с учётом реализации второго этапа приоритетного проекта программа комплексного развития транспортной инфраструктуры городской агломерации	Контрольная точка показателя	26.12.2018	Проектный офис	Проектный офис
19.	С Росавтодором заключено соглашение о предоставлении бюджету субъекта Российской Федерации межбюджетных трансфертов для оказания поддержки реализации государственной программы субъекта Российской Федерации, предусматривающей достижение целевых показателей программы комплексного развития транспортной инфраструктуры городской агломерации, на 2019 год. В Минтранс России представлен сводный календарный план выполнения соответствующих работ	Контрольная точка показателя	11.02.2019	Проектный офис	Проектный офис

20.	С необходимыми органами местного самоуправления заключены соглашения о предоставлении местным бюджетам межбюджетных трансфертов для оказания поддержки реализации государственной программы субъекта Российской Федерации, предусматривающей достижение целевых показателей программы комплексного развития транспортной инфраструктуры городской агломерации, на 2019 год	Контрольная точка показателя	11.03.2019	Проектный офис	Проектный офис
21.	Субъектом Российской Федерации и органами местного самоуправления обеспечено заключение контрактов на выполнение мероприятий, необходимых для достижения целевых показателей программы комплексного развития транспортной инфраструктуры городской агломерации, на 2019 год. В Минтранс России представлен сводный календарный план выполнения мероприятий программы комплексного развития транспортной инфраструктуры городской агломерации на 2019 год, содержащий в том числе сведения о натуральных показателях объёмов работ, в отношении которых заключены соответствующие контракты, стоимости фактически заключённых контрактов	Контрольная точка показателя	29.03.2019	Проектный офис	Проектный офис
22.	В городской агломерации в пилотную эксплуатацию введена интеллектуальная система управления дорожным движением и объектами транспортной инфраструктуры: ведение реестра объектов дорожно-транспортной инфраструктуры с гео-привязкой; прогнозирование движения транспортных потоков; планирование дорожных работ и контроль за их выполнением; учёт, ведение и актуализация программ комплексного развития транспортной инфраструктуры; учёт, ведение и актуализация планов ОДД; управление транспортными потоками; обеспечение двусторонних связей с пользователями автомобильных дорог, в том числе посредством использования автоматизированных мобильных приложений; синхронизация и верификация имеющихся данных путём организации информационного обмена с другими информационными системами, в том числе создаваемыми на уровне Российской Федерации	Контрольная точка показателя	01.07.2019	Проектный офис	Проектный офис
23.	Субъектом Российской Федерации обеспечено выполнение мероприятий, предусмотренных программой комплексного развития транспортной инфраструктуры городской агломерации по состоянию на 01 августа 2019 года (оценка производится на основании сводных календарных планов выполнения соответствующих работ)	Контрольная точка показателя	01.08.2019	Проектный офис	Проектный офис
24.	На уровне субъекта Российской Федерации с участием представителей общественности осуществлено рассмотрение результатов реализации программы комплексного развития транспортной инфраструктуры городской агломерации за 2019 год, при необходимости подготовлены предложения по корректировке указанной программы	Контрольная точка показателя	01.10.2019	Проектный офис	Проектный офис
25.	Субъектом Российской Федерации обеспечено выполнение мероприятий, предусмотренных программой комплексного развития транспортной инфраструктуры городской агломерации, на 2019 год, в том числе приёмка выполнения соответствующих работ	Контрольная точка показателя	01.11.2019	Проектный офис	Проектный офис
26.	С Росавтодором заключено соглашение о предоставлении бюджету субъекта Российской Федерации межбюджетных трансфертов для оказания поддержки реализации государственной программы субъекта Российской Федерации, предусматривающей достижение целевых показателей программы комплексного развития транспортной инфраструктуры городской агломерации, на 2020 год. В Минтранс России представлен сводный календарный план выполнения соответствующих работ	Контрольная точка показателя	10.02.2020	Проектный офис	Проектный офис
27.	С необходимыми органами местного самоуправления заключены соглашения о предоставлении местным бюджетам межбюджетных трансфертов для оказания поддержки реализации государственной программы субъекта Российской Федерации, предусматривающей достижение целевых показателей программы комплексного развития транспортной инфраструктуры городской агломерации, на 2020 год	Контрольная точка показателя	10.03.2020	Проектный офис	Проектный офис
28.	Субъектом Российской Федерации и органами местного самоуправления обеспечено заключение контрактов на выполнение мероприятий, необходимых для достижения целевых показателей программы комплексного развития транспортной инфраструктуры городской агломерации, на 2020 год. В Минтранс России представлен сводный календарный план выполнения мероприятий программы комплексного развития транспортной инфраструктуры городской агломерации на 2020 год, содержащий в том числе сведения о натуральных показателях объёмов работ, в отношении которых заключены соответствующие контракты, стоимости фактически заключённых контрактов	Контрольная точка показателя	31.03.2020	Проектный офис	Проектный офис
29.	В городской агломерации в полном объёме внедрена интеллектуальная система управления дорожным движением и объектами транспортной инфраструктуры, в том числе со следующим функционалом: ведение реестра объектов дорожно-транспортной инфраструктуры с гео-привязкой; прогнозирование движения транспортных потоков; планирование дорожных работ и контроль за их выполнением; учёт, ведение и актуализация программ комплексного развития транспортной инфраструктуры; учёт, ведение и актуализация планов ОДД; управление транспортными потоками; обеспечение двусторонних связей с пользователями автомобильных дорог, в том числе посредством использования автоматизированных мобильных приложений; синхронизация и верификация имеющихся данных путём организации информационного обмена с другими информационными системами, в том числе создаваемыми на уровне Российской Федерации	Контрольная точка показателя	01.07.2020	Проектный офис	Проектный офис
30.	Субъектом Российской Федерации обеспечено выполнение мероприятий, предусмотренных программой комплексного развития транспортной инфраструктуры городской агломерации, по состоянию на 01 августа 2020 года (оценка производится на основании сводных календарных планов выполнения соответствующих работ)	Контрольная точка показателя	03.08.2020	Проектный офис	Проектный офис
31.	На уровне субъекта Российской Федерации с участием представителей общественности осуществлено рассмотрение результатов реализации программы комплексного развития транспортной инфраструктуры городской агломерации за 2020 год, при необходимости подготовлены предложения по корректировке указанной программы	Контрольная точка показателя	01.10.2020	Проектный офис	Проектный офис
32.	Субъектом Российской Федерации обеспечено выполнение мероприятий, предусмотренных программой комплексного развития транспортной инфраструктуры городской агломерации, на 2020 год, в том числе приёмка выполнения соответствующих работ	Контрольная точка показателя	02.11.2020	Проектный офис	Проектный офис
33.	С Росавтодором заключено соглашение о предоставлении бюджету субъекта Российской Федерации межбюджетных трансфертов для оказания поддержки реализации государственной программы субъекта Российской Федерации, предусматривающей достижение целевых показателей программы комплексного развития транспортной инфраструктуры городской агломерации, на 2021 год. В Минтранс России представлен сводный календарный план выполнения соответствующих работ	Контрольная точка показателя	10.02.2021	Проектный офис	Проектный офис
34.	С необходимыми органами местного самоуправления заключены соглашения о предоставлении местным бюджетам межбюджетных трансфертов для оказания поддержки реализации государственной программы субъекта Российской Федерации, предусматривающей достижение целевых показателей программы комплексного развития транспортной инфраструктуры городской агломерации, на 2021 год	Контрольная точка показателя	10.03.2021	Проектный офис	Проектный офис
35.	Субъектом Российской Федерации и органами местного самоуправления обеспечено заключение контрактов на выполнение мероприятий, необходимых для достижения целевых показателей программы комплексного развития транспортной инфраструктуры городской агломерации, на 2021 год. В Минтранс России представлен сводный календарный план выполнения мероприятий программы комплексного развития транспортной инфраструктуры городской агломерации на 2021 год, содержащий в том числе сведения о натуральных показателях объёмов работ, в отношении которых заключены соответствующие контракты, стоимости фактически заключённых контрактов	Контрольная точка показателя	31.03.2021	Проектный офис	Проектный офис
36.	Субъектом Российской Федерации обеспечено выполнение мероприятий, предусмотренных программой комплексного развития транспортной инфраструктуры городской агломерации, по состоянию на 01 августа 2021 года (оценка производится на основании сводных календарных планов выполнения соответствующих работ)	Контрольная точка показателя	01.08.2021	Проектный офис	Проектный офис
37.	На уровне субъекта Российской Федерации с участием представителей общественности осуществлено рассмотрение результатов реализации программы комплексного развития транспортной инфраструктуры городской агломерации, за 2021 год, при необходимости подготовлены предложения по корректировке указанной программы	Контрольная точка результата	01.10.2021	Проектный офис	Проектный офис
38.	Субъектом Российской Федерации обеспечено выполнение мероприятий, предусмотренных программой комплексного развития транспортной инфраструктуры городской агломерации на 2021 год, в том числе приёмка выполнения соответствующих работ	Контрольная точка показателя	01.11.2021	Проектный офис	Проектный офис

Реестр заинтересованных сторон

№ п/п	Организация	Представитель интересов (должность, Ф.И.О.)	Ожидание от реализации проекта
1.	Правительство Российской Федерации	Председатель Правительства Медведев Д.А.	Развитие экономики региона, увеличение ВВП, снижение смертности населения, увеличение поступления в бюджет, увеличение удовлетворённости населения состоянием транспортной инфраструктуры городских агломераций
2.	Правительство Ульяновской области	Губернатор Морозов С.И.	Развитие городской агломерации, развитие УДС, привлечение в регион дополнительных инвестиций, развитие субъектов малого предпринимательства, обеспечение безопасности и сохранение жизни граждан
3.	Администрация г. Ульяновска	Глава администрации муниципального образования «город Ульяновск» Гаев А.В.	Развитие городской агломерации, развитие УДС, привлечение в город дополнительных инвестиций, увеличение поступлений в местный бюджет, развитие субъектов малого предпринимательства, обеспечение безопасности и сохранение жизни горожан, удовлетворённость жителей по выполненным мероприятиям
4.	Управление дорожного хозяйства и транспорта администрации города Ульяновска	Начальник управления Бычков И.Ю.	Приведение в соответствие с требованиями нормативных документов УДС, обеспечение безопасности дорожного движения, снижение количества обращений граждан на неудовлетворительное состояние УДС

Реестр рисков проекта

№ п/п	Наименование риска	Ожидаемые последствия	Мероприятия по реагированию	Вероятность наступления	Уровень влияния на проект
1.	Отсутствие иных межбюджетных трансфертов, предоставляемых из федерального бюджета	Приостановка реализации программы Ульяновской городской агломерации	Взаимодействие с федеральными органами	Высокая	Высокий
2.	Отсутствие благоприятных погодных условий	Срыв выполнения поставленных задач	Своевременное проведение мероприятий по определению поставщика, подрядчика, исполнителя и заключение контракта	Низкая	Средний
3.	Срыв процедуры торгов	Срыв выполнения поставленных задач	Объявление повторно процедуры торгов	Низкая	Средний
4.	Наличие обращений граждан по реализации мероприятий, не включённых в программу Ульяновской городской агломерации, что грозит затягиванием срока достижения контрольной точки. Реализация дополнительно возникших мероприятий в рамках Федерального закона от 05.04.2013 № 44-ФЗ «О контрактной системе в сфере закупок товаров, работ, услуг для обеспечения государственных и муниципальных нужд» (далее - Федеральный закон от 05.04.2013 № 44-ФЗ)	Затягивание сроков достижения ключевых точек	Реализация дополнительно возникших мероприятий в рамках Федерального закона от 05.04.2013 № 44-ФЗ за счёт увеличения на 10% объёма выполняемых работ	Высокая	Средний

№ п/п	Наименование риска	Ожидаемые последствия	Мероприятия по реагированию	Вероятность наступления	Уровень влияния на проект
5.	Наличие поручений Президента Российской Федерации по реализации мероприятий, не включённых в программу Ульяновской городской агло-мерации, что грозит затягиванием срока достижения контрольной точки. Реализация дополнительно возникших мероприятий в рамках Федерального закона от 05.04.2013 № 44-ФЗ	Затягивание сроков достижения ключевых точек	Реализация дополнительно возникших мероприятий в рамках Федерального закона от 05.04.2013 № 44-ФЗ за счёт увеличения на 10% объёма выполняемых работ	Высокая	Средний

Реестр возможностей проекта

№ п/п	Наименование возможности	Ожидаемые эффекты	Мероприятия по реализации возможностей	Вероятность наступления	Уровень влияния на проект
1.	Повышение безопасности, качества и эффективности транспортного обслуживания населения	Повышение удовлетворённости граждан состоянием дорожной сети и уровнем безопасности дорожного движения	Осуществление мероприятий, предусмотренных Ульяновской городской агломерацией	Высокая	Высокий
2.	Развитие дорожной сети Ульяновской городской агломерации	Приведение в нормативное транспортно-эксплуатационное состояние и развитие дорог Ульяновской городской агломерации. Повышение пропускной способности. Развитие экономики региона	Осуществление мероприятий, предусмотренных Ульяновской городской агломерацией	Высокая	Высокий
3.	Повышение уровня удовлетворённости основной части жителей Ульяновской области качеством дорожной инфраструктуры	Повышение уровня удовлетво-рённости основной части жителей Ульяновской области качеством дорожной инфраструктуры	Осуществление мероприятий, предусмотренных Ульяновской городской агломерацией	Высокая	Высокий

Бюджет проекта

№ п/п	Наименование этапа, задачи	Бюджетные источники финансирования, млн. руб.			Внебюджетные источники финансирования, млн. руб.	Всего, млн. руб.
		федеральные	субъектов Российской Федерации	местные		
1	2	3	4	5	6	7
1.	Обследование УДС	0,0	0,0	0,0	0,0	0,0
2.	Разработка проекта на реконструкцию пр-та Нариманова (кольцо пр-та Нариманова до пересечения с ул. Репина и ул. Юности) (уширение дороги)	0,0	4,5	2,5	0,0	7,0
3.	Разработка проекта на реконструкцию ул. Урицкого (с обустройством остановок общественного транспорта) (уширение дороги)	0,0	2,5	1,5	0,0	4,0
4.	Разработка проекта на реконструкцию пр-та Нариманова (от ул. Юности до примыкания на Сельдинском шоссе с уширением)	0,0	1,5	1,5	0,0	3,0
5.	Разработка проекта на реконструкцию ул. Отрадной (от ул. Самарской до пр-та Хо Ши Мина, капитальный ремонт)	0,0	1,5	1,0	0,0	2,5
6.	Выполнение мероприятий согласно требованиям номенклатуры, в том числе капитальный, текущий ремонт УДС	707,0	405,3	396,0	0,0	1508,3
7.	Контроль качества: текущий, экспертный (независимая лаборатория), народный	0,0	0,0	0,0	0,0	0,0
8.	Текущее содержание УДС и контроль качества выполнения работ	1233,0	1034,7	54,9	0,0	2322,6
9.	Развитие системы платных парковок	0,0	0,0	30,0	0,0	30,0
10.	Увеличение количества объектов регулирования дорожного движения, подключённых к АСУД	10,0	10,0	10,0	0,0	30,0
11.	Проведение мероприятий по ликвидации мест концентрации ДТП	85,0	80,0	91,7	0,0	256,7
12.	Подведение результатов по реализации мероприятий по ликвидации мест концентрации ДТП	0,0	0,0	0,0	0,0	0,0
13.	Информирование об изменении ОДД и необходимости соблюдения ПДД	0,0	0,0	0,0	0,0	0,0
14.	Развитие системы фото- и видеофиксации, в том числе в части остановки и стоянки транспортных средств					
15.	Совершенствование ОДД на УДС	0,0	0,0	39,9	0,0	39,9
16.	Запуск ежегодного голосования «Выбери дороги для ремонта» на сайте ulmeria.ru	0,0	0,0	0,0	0,0	0,0
17.	Запуск информации в городские и областные СМИ для вовлечения жителей и формирование общественного контроля	0,0	0,0	1,0	0,0	1,0
18.	Подведение итогов, внесение изменений в план работ по итогам ежегодного голосования «Выбери дороги для ремонта»	0,0	0,0	0,0	0,0	0,0
19.	Размещение планов ремонта дорог на сайте Управления дорожного хозяйства и транспорта администрации города Ульяновска http://komitet73dor.ru/	0,0	0,0	0,0	0,0	0,0
20.	Подведение результатов ремонта УДС и соотнесение их с итогами голосования «Выбери дороги для ремонта»	0,0	0,0	0,0	0,0	0,0
ИТОГО		2035,0	1540,0	630,0	0,0	4205,0

2. Состояние УДС. Характеристика проблемы обеспечения безопасности дорожного движения

Планировочное начертание УДС города Ульяновска сложилось исторически под влиянием многих факторов, одним из которых является расчленённость города двумя реками - Волгой и Свиягой.

Ульяновск находится в Центральной части Европейской возвышенности, в бассейне Средней Волги. Волга делит город на две части - правобережную и левобережную.

Протяжённость реки Волги на территории области составляет более 200 км с выходом к пяти морям. Долина её асимметрична: правые берега крутые и высокие, левые - пологие. Высота крутого склона правого коренного берега у города Ульяновска достигает 125 м, он сильно расчленён и осложнён оползнями. Левый коренной берег невысок (30-40 м), различной крутизны, песчаный. На берегу Волги расположены пляжи, вдоль которых протянулась каменная набережная.

Все реки в городе относятся к бассейну Волги. Как правило, они берут начало на возвышенных участках. Источниками питания рек являются талые воды снегов, осадки в виде дождей и подземные воды. Основное питание реки получают в период весеннего половодья.

Через правобережную часть города протекает река Свияга, которая является правым притоком Волги, текущим в противоположном направлении. В пределах города Ульяновска их русла сближаются до 2 километров. Река Свияга берет начало в Кузоватовском районе Ульяновской области на высоте более 300 м. Длина её 375 км. На Ульяновскую область приходится 201 км. В городе Ульяновске река Свияга разделяет правобережную часть города на 2 части.

В настоящее время основными магистралями общегородского значения являются следующие улицы и дороги:

в Засвияжском районе - Московское шоссе, ул. Рябикова, ул. Октябрьская, ул. Камышинская, ул. Пушкарёва;

в Ленинском районе - ул. Минаева, ул. Железной Дивизии, ул. Гончарова, ул. К.Маркса, пр-т Нариманова, ул. Крымова, ул. Гагарина, ул. Урицкого, ул. Р.Люксембург, ул. Юности;

в Железнодорожном районе - ул. Кирова, ул. Локомотивная, пр-т Гая, ул. Хрустальная;

в Заволжском районе - ул. Шофёров, Димитровградское шоссе, ул. Врача Михайлова, ул. Димитрова, пр-т Ленинского Комсомола, пр-т Созидателей, пр-т Ульяновский, пр-т Дружбы Народов и ряд Инженерных проездов в Заволжской промзоне.

Наиболее загруженными магистралями, интенсивность движения на которых превышает 1,5 тыс. автомобилей в час в одном направлении, являются: ул. Минаева, Московское шоссе, ул. Локомотивная, ул. Кирова, ул. Пушкарёва, ул. Октябрьская, пр-т Созидателей, пр-т Гая. На Димитровградском шоссе интенсивность движения превышает 2,0 тыс. автомобилей в час в одном направлении.

В настоящее время частично решена проблема движения транспорта через реку

Волгу. Два берега Волги связаны между собой двумя мостами - Императорским (старый мост) и Президентским (новый мост). Новый мостовой переход стал частью проекта «Волжский транзит» - альтернативой трассе, соединяющей европейскую часть России с Уралом, Сибирью и Дальним Востоком, что позволило разгрузить существующие федеральные дороги.

В настоящее время из-за высокой степени износа и неудовлетворитель-ного состояния пролётной части Императорского моста движение грузового транспорта по нему запрещено, в связи с чем были изменены маршруты движения общественного транспорта между правобережной и левобережной частями города. Значительно увеличилась интенсивность движения транспорта по ул. Радищева, ул. Розы Люксембург и пр-ту Нариманова. Кроме того, в связи со строительством и вводом жилья в жилом комплексе «Огни Севера» значительно возросло движение транспорта по пр-ту Нариманова и ул. Гагарина. В настоящее время связи периферийных районов и правобережной части города с городским центром развиты недостаточно. Связям периферийных районов с центром города препятствует недостаточная ширина проезжей части улиц, что не обеспечивает необходимую пропускную способность.

Транспортным связям южной части Ульяновской городской агломерации с центром города Ульяновска препятствует отсутствие путепровода через магистральную железнодорожную линию направления Ульяновск - Сызрань в створе пр-та Гая. Движение транспорта осуществляется по единственному магистральному пр-ту Гая, продолжением которого являются ул. Локомотивная и ул. Кирова.

Западная часть города (Дальнее Засвияжье), где в настоящее время активно идёт строительство и ввод жилья и проживает 36 процентов населения города, связана с центром только по четырём магистралям - ул. Ефремова, ул. Рябикова, ул. Октябрьская, Московское шоссе. Таким образом, определённые сложности в организации единой транспортной сети города возникают из-за наличия большого количества искусственных и естественных препятствий, недостаточной ширины проезжей части магистральных улиц и дорог. Пересечение с автомагистралями естественных и искусственных преград связано с необходимостью строительства инженерно-транспортных сооружений, в ряде случаев достаточно сложных и дорогостоящих, что является одной из основных причин отставания развития УДС от потребностей города.

Общая протяжённость существующей УДС города Ульяновска на начало 2016 года составляет 1006 км, а площадь проезжих частей и тротуаров - 8056 тыс. кв. м, средняя ширина проезжей части - 8 м.

Следует отметить, что за последние годы общие показатели УДС имеют относительно стабильные параметры, что свидетельствует о том, что период её формирования прошел активную фазу. Общая протяжённость УДС и площадь проезжих частей городских улиц и дорог за пять последних лет практически не изменилась.

Одним из наиболее важных показателей, характеризующих качественную степень городских путей сообщения, является плотность магистральной сети. Хотя её удельный вес в общей протяжённости УДС города относительно невысок, она играет определяющую роль в обеспечении нормального функционирования городской транспортной системы, и от неё в первую очередь зависят качество транспортного обслуживания населения и качество городской среды для проживания. Именно на магистральной сети осуществляются наибольшие объёмы транспортных передвижений, и данные дороги имеют технические параметры, позволяющие достичь более высоких по сравнению с другими категориями улиц показателей пропускной способности и скорости движения за счёт многополосной проезжей части, устройства транспортных развязок в разных уровнях на пересечениях с другими магистралями и внеуличных пешеходных переходов.

В настоящее время плотность магистральной сети города Ульяновска (без учёта подходов к Президентскому мосту) составляет:

в Засвияжском районе - 0,63 км/кв. км;
в Железнодорожном районе - 0,21 км/кв. км;
в Ленинском районе - 0,55 км/кв. км;
в Заволжском районе - 0,39 км/кв. км.

Следует отметить, что рекомендуемый в Справочнике проектировщика (М., Стройиздат, 1978 год) показатель плотности сети магистральных улиц и дорог колеблется в пределах 2,2-2,4 км/кв. км.

Практически во всех районах города Ульяновска фактическое значение плотности магистральных улиц и дорог значительно ниже рекомендуемого значения. Это можно объяснить неразвитой магистральной сетью дорог в городе.

В целом следует констатировать, что обеспеченность города сетью магистральных улиц и дорог недостаточна как в периферийных районах, так и в центральной части города, что способствует сосредоточению интенсивных транспортных потоков на нескольких основных магистралях и приводит к увеличению уровней загрузки на них, превышающих рекомендуемые показатели, снижению скорости движения транспортных потоков, высокой вероятности возникновения заторовых явлений, снижению уровня безопасности движения транспорта.

УДС не специализирована к условиям транспортной нагрузки - организация приоритетного пропуска на магистральных улицах опорного каркаса негативно сказывается на условиях движения на примыкающих улицах. Особенно остро данная проблема наблюдается во вновь строящихся жилых кварталах города на участках дорог, примыкающих к магистральным улицам.

Основными проблемами пропускной способности УДС являются: отсутствие регулирования транспортного спроса, локальные «узкие» места и несбалансированная пропускная способность узлов магистральной сети.

Большинство проблем безопасности дорожного движения сконцентрировано на ограниченном количестве магистральных улиц.

Общая протяжённость автомобильных дорог общего пользования на территории Ульяновской городской агломерации составляет 2215,8 км, из которых 317 км - федерального значения, 892,8 км - регионального и межмуниципального значения, 1006 км - местного значения и объектов УДС. Доля протяжённости автомобильных дорог общего пользования местного значения, отвечающих нормативным требованиям, в общей протяжённости автомобильных дорог общего пользования местного значения составляет 40,5 процента.

2.1. Аналитический обзор состояния аварийности в агломерации

В целях ликвидации мест концентрации ДТП и причин их совершения за период 2013-2015 годов принимались меры по обеспечению безопасности дорожного движения в городе Ульяновске. Нанесение дорожной разметки выполнялось на всех магистральных улицах, повторно ежегодно проводится восстановление линий разметки 1.14.1 «Пешеходный переход» перед началом учебного года - в августе на участках дорог вблизи расположения детских учебных заведений. На участках дорог в местах концентрации ДТП устанавливаются приборы фото- и видеофиксации, перильное ограждение, устройство на пешеходных переходах вызывной светофорной сигнализации.

В результате принятых мер в период 2013-2015 годов удалось достичь общего снижения количества ДТП, снижения с участием детей до 16 лет, ДТП с сопутствующими дорожными условиями, ДТП по причине несоответствия скорости конкретным условиям движения, ДТП из-за нарушений ПДД пешеходами.

Таблица 1

Сводка о ДТП за 2013-2015 годы по городу Ульяновску

ДТП	Погиб-ло	Ранено	ДТП с участием детей до 16 лет	ДТП с неудовлетворительными дорожными условиями	ДТП с превышением установленной скорости	Выезд на полосу встречного движения	Из-за нарушений ПДД пешеходами
2013 год							
1192	77	1519	129	551	1	15	179
2014 год							
1025	54	1328	82	521	1	7	162
2015 год							
952	35	1183	78	485	0	4	154

По итогам 2015 года из 4 автомобильных дорог федерального значения на М-5 «Урал» Москва - Рязань - Пенза - Самара - Уфа - Челябинск, подъезд к г. Ульяновску имеются аварийно-опасные участки. Всего за 2015 год зафиксировано 4 участка, на которых в результате ДТП было ранено 34 человека. На указанных участках уже в 2016 году были проведены ремонтные работы, в том числе по устройству верхнего слоя дорожной одежды, укреплению обочин, а также мероприятия по нанесению разметки термопластиком, включающие устройство шумовых полос перед пешеходными переходами, установлены информационные щиты «Внимание! Опасный участок!», проведены работы по установке дорожного знака 1.8 «Светофорное регулирование» на флуоресцентной подложке желто-зелёного цвета с дублированием на разделительной полосе, проведены работы по переустройству светофорного объекта с установкой дополнительной секции левого поворота.

По итогам 10 месяцев 2016 года зафиксировано 4 места концентрации ДТП, по два на автомобильной дороге федерального значения А-151 «Цивильск - Ульяновск» и М-5 «Урал» Москва - Рязань - Пенза - Самара - Уфа - Челябинск, подъезд к г. Ульяновску.

Места концентрации ДТП на автомобильных дорогах, входящих в Ульяновскую городскую агломерацию, отражены в приложении № 4 к программе Ульяновской городской агломерации.

Мероприятия по ликвидации выявленных мест концентрации ДТП на автомобильных дорогах Ульяновской городской агломерации отражены в таблице 1 приложения № 2 к программе Ульяновской городской агломерации.

По информации УГИБДД по городу Ульяновску, в течение отчётного года в городе зафиксировано 66 мест концентрации ДТП, по которым необходимо проведение мероприятий по повышению безопасности дорожного движения.

Анализ показывает, что наиболее частыми причинами ДТП являются:
нарушение скоростного режима;
нарушение правил обгона;
нарушение правил расположения транспортных средств на проезжей части;
несоблюдение пешеходами ПДД.

Транспортная система города Ульяновска специфична из-за расчленения территории реками и железнодорожными магистралями на обособленные территории. Макроуровень представлен опорной сетью магистральных улиц и тяготеет к радиальной структуре. Микроуровень на уровне административных районов тяготеет к шахматной структуре. УДС наиболее существенно ограничена рекой Свиягой, которая делит западную и центральную части города на обособленные части, транспортные связи между которыми довольно ограничены. Река Волга ограничивает транспортные связи Заволжского района с центральной частью города, Железнодорожным и Засвияжским административными районами. Транспортная система города характерна повышенным уровнем автомобилизации, который имеет тенденцию к росту, высоким уровнем транспортной свободы пользователей. Транспортный спрос практически не ограничен, в большой степени он реализуется индивидуальным легковым транспортом.

При этом на городскую транспортную систему действуют существенные ограничения: ограничение въезда грузового транспорта в центральную часть города и через Императорский мост и, соответственно, грузового транзита через город, одностороннее движение, ограничения остановки и стоянки, игнорируемые большим числом участников движения, ограничения отдельных маневров.

Общий уровень загрузки сети составляет около 0,75 (предварительный анализ на основании данных обследований транспортных потоков), что существенно превышает «комфортный» уровень пропускной способности 0,5. С учётом неравномерности нагрузки такой уровень загрузки является критическим, большая часть (50 процентов и более) УДС не соответствует требованиям качества обслуживания. Основными недостатками транспортно-эксплуатационного состояния УДС в местах совершения ДТП являются: отсутствие или плохая видимость горизонтальной дорожной разметки, дефекты покрытия, недостатки зимнего содержания, отсутствие дорожных знаков и пешеходных ограждений в необходимых местах, отсутствие освещения.

3. Цели, задачи и целевые показатели Ульяновской городской агломерации

Главная цель программы - развитие УДС Ульяновской городской агломерации и обеспечение безопасности дорожного движения. Для реализации поставленной цели необходимо осуществить переход от задачи, направленной только на поддержание и сохранение УДС в нормативном состоянии, к задачам развития транспортной инфраструктуры, обеспечения безопасности дорожного движения, приведения дорожной сети в нормативное состояние, устранения перегрузки дорожной сети муниципального образования, повышения уровня удовлетворённости жителей, прозрачности действий субъекта Российской Федерации и Правительства Ульяновской области, сохранения жизни и здоровья жителей, в том числе детей.

Для реализации главной цели и поставленных задач разработаны и утверждены целевые показатели, указанные в таблице 2.

Таблица 2

Целевые показатели

Показатель	Единица измерения	Тип показателя	Базовое значение (2016 год)	Период, год				
				2017	2018	2019*	2020*	2025* (прогнозное)
1	2	3	4	5	6	7	8	9
Общая протяжённость дорожной сети городской агломерации, в т. ч.:	км	справочный	2215,8	2215,8	2215,8	2215,8	2215,8	2215,8
автомобильные дороги общего пользования федерального значения	км	справочный	317,0	317,0	317,0	317,0	317,0	317,0
автомобильные дороги общего пользования регионального/ межмуниципального значения	км	справочный	892,8	892,8	892,8	892,8	892,8	892,8
автомобильные дороги общего пользования местного значения и улицы	км	справочный	1006,0	1006,0	1006,0	1006,0	1006,0	1006,0
Доля протяжённости дорожной сети городских агломераций, соответствующих нормативным требованиям к их транспортно-эксплуатационному состоянию, в т. ч.:	%	основной	48,2	50,5	52,9	55,0	58,2	85,0
автомобильные дороги общего пользования федерального значения	%	основной	69,1	79,8	89,8	94,6	97,8	99,7
автомобильные дороги общего пользования регионального/ межмуниципального значения	%	основной	46,9	47,8	49,1	51,2	53,7	89,3
автомобильные дороги общего пользования местного значения и улицы	%	основной	40,5	41,5	42,7	43,7	47,8	75,6
Количество мест концентрации дорожно-транспортных происшествий (аварийно-опасных участков) на дорожной сети городских агломераций, в т.ч.:	шт.	основной	72	56	36	31	27	10
на автомобильных дорогах общего пользования федерального значения	шт.	основной	4	3	2	2	2	0
на автомобильных дорогах общего пользования регионального/ межмуниципального значения	шт.	основной	2	2	1	1	1	0
на автомобильных до-рогах общего пользования местного значе-ния и улицах	шт.	основной	66	51	33	28	24	10
Доля протяжённости дорожной сети городских агломераций, работающих в режиме перегрузки в «час-пик»	%	показатель второго уровня	20,0	18,0	16,0	15,0	14,0	6,0
Доля граждан, отметивших улучшение ситуации на дорожной сети городских агломераций (в части состояния дорожной сети и уровня безопасности дорожного движения)	%	показатель второго уровня	0,0	20,0	40,0	50,0	55,0	65,0

Общая протяжённость дорожной сети городской агломерации - показатель берётся от общей протяжённости автомобильных дорог общего пользования федерального, регионального, межмуниципального и местного значения на территории Ульяновской городской агломерации.

Доля протяжённости автомобильных дорог общего пользования местного значения, отвечающих нормативным требованиям, в общей протяжённости автомобильных дорог общего пользования местного значения - за 100 процентов берётся протяжённость УДС, находящейся на балансе у собственников автомобильных дорог. В общей сложности в нормативном состоянии находятся всего 430 км. Расчёт целевого показателя будет складываться из протяжённости автомобильных дорог общего пользования, отвечающих нормативным требованиям к транспортно-эксплуатационным показателям отчётного года, и вновь отремонтированных участков дорог в текущем году, соответствующих требованиям нормативных документов.

Количество мест концентрации дорожно-транспортных происшествий («очагов аварийности») на дорожной сети Ульяновской городской агломерации (к уровню 2016 года) будет фиксироваться путём сравнения количества мест концентрации дорог, находящихся на балансе у собственников автомобильных дорог, на основании Федерального закона от 10.12.1995 № 196-ФЗ «О безопасности дорожного движения».

Доля дорожной сети, функционирующей в режиме перегрузки в «час-пик», в % - данный аналитический показатель будет фиксироваться путём подсчёта протяжённости заторов и пробок в «часы пик» на автомобильных дорогах Ульяновской городской агломерации. Показатель рассчитывается в процентном соотношении общей протяжённости дорог, подверженных затору, и протяжённости участка затора и «пробки», которая наблюдается в течение 10 дней с 8 до 10 часов и с 17 до 19 часов в будние дни.

Доля граждан, отметивших улучшение ситуации на дорожной сети городских агломераций (в части состояния дорожной сети и уровня безопасности дорожного движения) - данный показатель будет отражать процент жителей, отразивших улучшение качества транспортной инфраструктуры на территории Ульяновской городской агломерации. За 100 процентов берётся численность жителей агломерации.

4. Комплексы мероприятий Ульяновской городской агломерации

4.1. Мероприятия по обеспечению необходимого уровня безопасности дорожного движения на дорожной сети Ульяновской городской агломерации

Основными направлениями деятельности, способными улучшить ситуацию с дорожно-транспортной аварийностью в агломерации, являются:
1) ликвидация мест концентрации ДТП;
2) формирование законопослушного поведения на дорогах;
3) совершенствование ОДД;
4) развитие специальных классов и автогородков для практического обучения безопасному поведению детей на дорогах.

Мероприятия, направленные на повышение уровня безопасности пешеходного движения:
1) разделение транспортных и пешеходных потоков;
2) модернизация светофорных объектов;
3) сооружение ограждений вдоль тротуаров на опасных участках;
4) сооружение искусственных неровностей, перильных ограждений на дорогах вблизи образовательных учреждений, учреждений здравоохранения;
5) установка дорожных знаков на опасных участках дорог;
6) проведение мероприятий по снижению количества случаев парковки автомобилей на тротуарах, пешеходных переходах.

4.2. Ликвидация мест концентрации ДТП

В рамках ликвидации мест концентрации ДТП разработан комплекс мер с разбивкой по срокам реализации. В первую очередь выполняются мероприятия, не требующие значительных затрат, затем выполняются мероприятия, направленные на устранение причин ДТП, требующие разработки проектно-сметной документации и выполнения строительных видов работ.

4.3. Формирование законопослушного поведения на дорогах

В данном подразделе определён комплекс мероприятий, направленных на формирование законопослушного поведения на дорогах:

1) информирование о необходимости соблюдения ПДД. Для реализации данного мероприятия отделом пропаганды УГИБДД УМВД России по Ульяновской области совместно с Управлением дорожного хозяйства и транспорта администрации города Ульяновска и другими заинтересованными сторонами проводятся мероприятия в области информирования о необходимости соблюдения ПДД и профилактика детского дорожного травматизма;

2) информирование об изменении ОДД на УДС. На основании анализа причин нарушения ПДД установлено, что большая часть водителей транспортных средств и пешеходов не сразу замечает изменения в ОДД. При изменении ОДД в первые дни вероятность совершения ДТП из-за невнимательности участников движения возрастает более чем в 2 раза. С целью профилактики ДТП в период изменения ОДД Управление дорожного хозяйства и транспорта администрации города Ульяновска в обязательном порядке доводит через средства массовой информацию о планируемых изменениях, в том числе о вводе новых светофорных объектов, ремонтных работах и т.д.

Управлением дорожного хозяйства и транспорта администрации города Ульяновска в 2016 году были размещены 92 материала на официальном сайте администрации города Ульяновска, в средствах массовой информации, в том числе на радио «Дорожное радио», «Милицейская волна», в информационно-телекоммуникационной сети «Интернет». В соответствии с Федеральным законом от 10.12.1995 № 196-ФЗ «О безопасности дорожного движения» часть изменений, связанных с введением одностороннего движения, введением ограничения движения, и в части остановки и стоянки транспортных средств первый раз сообщается не менее чем за 20 дней до введения ограничения и дублируется за несколько дней до изменения ОДД. Практика такого информирования положительно себя зарекомендовала. Подразделениями ГИБДД оказывается практическая помощь в организации движения в течение 3-5 дней после изменения ОДД;

3) развитие специальных классов для практического обучения безопасному поведению детей на дорогах. В рамках реализации программы Ульяновской городской агломерации планируется создание специализированных классов для практического обучения детей безопасному поведению на дорогах, планируется на регулярной основе проводить конкурс юных инспекторов движения, осуществлять обучение в школах и детских садах.

4.4. Совершенствование ОДД

Совершенствование ОДД Ульяновской городской агломерации включает в себя комплекс мероприятий по ОДД, а именно:

формирование проектов, программ и моделей УДС;
реконструкцию УДС с целью приведения её в соответствие с требованиями нормативных документов (реконструкция остановок общественного транспорта, перенос пешеходных переходов);
сбор предложений, их анализ и выполнение малозатратных мероприятий по ОДД;
оптимизацию режимов работы светофоров;
устранение «дорожных ловушек», противоречий, несоответствий на некоторых участках УДС, которые неоднозначно трактуют участники дорожного движения.

Вышеперечисленные мероприятия не являются исчерпывающими. Перечень мероприятий на 2017 год включает также:
1) совершенствование системы пассажирских перевозок;
2) реконструкцию загруженных магистралей;
3) приведение УДС в нормативное состояние вблизи общеобразовательных учреждений.

Данные мероприятия включают в себя комплекс мер, в том числе направленных на обеспечение безопасности движения вблизи общеобразовательных учреждений, а именно строительство светофоров типа Т7 или вызывного действия вблизи школ, строительство тротуаров, обеспечение освещения в тех местах, где это необходимо.

Данный перечень не является исчерпывающим и будет постоянно пополняться в процессе проведения мониторинга дорожной обстановки.

4.5. Устранение перегрузки УДС

Ульяновской городской агломерации

В целях устранения перегрузки УДС Ульяновской городской агломерации планируется:
1) паспортизация УДС;
2) перенос остановки трамвая «Ул. Богдана Хмельницкого» и нерегулируемого пешеходного перехода к пересечению ул. Рябикова и ул. Богдана Хмельницкого в зону светофорного регулирования;
3) строительство светофорного объекта на пересечении ул. Рябикова и ул. Доватора;
4) изменение ОДД на правобережных подходах к Императорскому мосту с выделением дополнительной отдельной полосы движения для маршрутных транспортных средств;
5) изменение ОДД на пересечении ул. Рябикова с ул. Промышленной и ул. Станкостроителей;
6) строительство, реконструкция дорог, светофоров, остановок общественного транспорта; внедрение преимущественно светофоров вызывного типа;
7) локальное расширение проезжей части в местах скопления автотранспорта;
8) развитие системы АСУД и подключение к ней новых светофорных объектов;
9) развитие системы платных парковок.

4.6. Реализация платной парковки

Основной целью реализации платных парковок является уменьшение заторов на автомобильных дорогах в центральной части города Ульяновска и создание возможности для комфортного передвижения пешеходов, средств общественного транспорта и автомобилей, обслуживающих данный район.

Основными задачами проекта являются:
1) снижение количества нарушений правил парковки на УДС;
2) повышение скорости движения потока транспортных средств в зонах платной парковки;
3) увеличение оборачиваемости парковочных мест;
4) улучшение экологической ситуации;
5) сокращение потоков личного автотранспорта, въезжающего в пределы платной зоны и стимулирование использования альтернативных видов транспорта.

В настоящее время в целях создания и обеспечения функционирования платных парковок на автомобильных дорогах общего пользования администрацией города Ульяновска приняты следующие правовые акты:

постановление администрации города Ульяновска от 18.04.2013 № 1678 «О создании и использовании парковок (парковочных мест), расположенных на автомобильных дорогах общего пользования местного значения муниципального образования «город Ульяновск»;

постановление администрации города Ульяновска от 18.04.2013 № 1679 «О методике расчёта и максимальном размере платы за пользование на платной основе парковками (парковочными местами), расположенными на автомобильных дорогах общего пользования местного значения муниципального образования «город Ульяновск».

Изучена практика создания, обустройства и эксплуатации парковок в различных субъектах (муниципальных образованиях) Российской Федерации: в одних регионах парковки создаются за счёт бюджетных средств посредством осуществления закупок для обеспечения муниципальных нужд, в других регионах для содержания парковок в соответствии с Федеральным законом от 06.10.2003 № 131-ФЗ «Об общих принципах организации местного самоуправления в Российской Федерации» создаются муниципальные учреждения.

Также на практике встречается привлечение частных инвестиций в процесс организации парковочного пространства (осуществляется по-разному: в рамках заключённых инвестиционных соглашений по результатам конкурсного отбора или в рамках концессионных соглашений по итогам конкурса на право заключения концессионного соглашения, проведённого в соответствии с Федеральным законом от 21.07.2005 № 115-ФЗ «О концессионных соглашениях»).

В настоящее время структурными подразделениями администрации города Ульяновска совместно с Ульяновской Городской Думой, с привлечением специалистов из других регионов России проводится работа по созданию платных парковок на территории муниципального образования «город Ульяновск» с привлечением частных инвестиций (заключение инвестиционных соглашений), а также рассматривается вопрос о создании муниципального учреждения.

В целях проработки вопроса о возможности создания муниципального казённого учреждения - оператора парковочного пространства получено согласие от Управления городского хозяйства города Калуги о возможности посещения представителями администрации города Ульяновска с целью изучения опыта реализации проекта по платному парковочному пространству.

Было определено, что на начальном этапе внедрения платных парковок установлено 700 парковочных мест.

Для рентабельности реализации проекта инвестору необходимо около 3000 парковочных мест.

Существующая застройка территории центральной части города Ульяновска не позволяет осуществить реализацию данного проекта с необходимым для инвестора количеством парковочных мест.

Для реализации проекта платного парковочного пространства необходимо развитие территорий перехватывающих парковок, расположенных перед въездами в центральную часть города Ульяновска, а также существенное изменение существующей системы транспортного обслуживания города Ульяновска, которое не предусмотрено в краткосрочной перспективе.

4.7. Мероприятия по совершенствованию пассажирских перевозок

Пассажирский транспорт является одной из основных отраслей жизнеобеспечения, от нормального функционирования и развития которого зависит как работа хозяйственного комплекса, так и социальная обстановка в городе Ульяновске. Значительную долю в пассажиропотоках занимают пенсионеры и другие категории граждан, которым предоставлено право льготного (бесплатного) проезда, что подчеркивает важную социальную значимость общественного транспорта.

Транспорт общего пользования муниципального образования «город Ульяновск» представлен автобусами, трамваями и троллейбусами.

В настоящее время регулярную перевозку пассажиров и багажа транспортом общего пользования в муниципальном образовании «город Ульяновск» осуществляют муниципальное унитарное пассажирское предприятие «Ульяновскэлектротранс», а также 19 автоперевозчиков - юридические лица и индивидуальные предприниматели (в 2010 году был 41 автоперевозчик). Маршрутная сеть муниципального образования «город Ульяновск» состоит из 107 муниципальных маршрутов регулярных перевозок.

Программа Ульяновской городской агломерации предполагает обновление городского наземного электрического транспорта и закупку новых троллейбусов и трамвайных вагонов.

Вследствие сокращения количества подвижного состава муниципального транспорта снижены все показатели его работы, характеризующие объёмы перевозки пассажиров (рейсы, пробег, доходы). В 2013 году по муниципальной целевой программе «Обновление городского наземного электрического транспорта муниципального образования «город Ульяновск» на 2012-2017 годы» в лизинг было приобретено 15 новых трамваев и 5 новых троллейбусов.

В связи тем, что в последнее время наблюдается тенденция снижения качества предоставляемых услуг и уменьшения объёмов перевозки городским наземным электрическим транспортом, одной из острейших проблем городского наземного электрического транспорта является изношенный подвижной состав, который не соответствует нормативным требованиям по безопасности перевозки пассажиров, имеет высокие эксплуатационные расходы. Износ парка трамваев, насчитывающего 182 единицы, составляет около 90 процентов; износ парка троллейбусов, насчитывающего 61 единицу, составляет 59,7 процента. Для решения указанной проблемы необходима закупка 45 новых низкопольных трамвайных вагонов и 26 троллейбусов с возможностью увеличения автономного хода (от 20 до 60 км). Приобретение транспорта по годам:

2017 год - 6 трамваев, 2 троллейбуса;
2018 год - 13 трамваев, 8 троллейбусов;
2019 год - 13 трамваев, 8 троллейбусов;
2020 год - 13 трамваев, 8 троллейбусов.

Реализация данного мероприятия позволит добиться повышения качества транспортного обслуживания населения, снизить эксплуатационные расходы городского наземного электрического транспорта.

Программой Ульяновской городской агломерации предполагается строительство новой троллейбусной контактно-кабельной сети и трамвайной линии:

а) строительство троллейбусной контактно-кабельной сети по проспектам Ленин-

ского Комсомола, Врача Сурова, Академика Филатова, Дружбы Народов и в новом жилом районе «Запад-2».

Городской пассажирский наземный электрический транспорт является самым доступным и востребованным транспортом общего пользования благодаря провозной способности, ритмичности движения, стоимости проезда. Троллейбус имеет преимущества перед другими видами транспорта: он обеспечивает комфортность перевозок, обладает высокими динамическими качествами, бесшумен в эксплуатации и экологичен. Первая троллейбусная линия прошла по маршруту ул. Оренбургская - Железнодорожная станция «Верхняя Терраса». Впоследствии, в 1976 году, эта линия была продлена до машиностроительного завода им. Володарского, в 1986 году - до Нового города. С этого времени на протяжении многих лет происходило строительство новых жилых микрорайонов, потребность в транспортном обеспечении возросла, а троллейбусная сеть не развивалась. В июне 2012 года по многочисленным просьбам жителей Заволжского района города Ульяновска была построена новая ветка по проспектам Авиастроителей, Врача Сурова до парка «Прибрежный».

В настоящее время с учётом ввода в эксплуатацию новой линии троллейбусы в городе работают по одиннадцати маршрутам. Из 61 машины, которыми располагает троллейбусное депо, ежедневно на линию выходят 47. Количество перевезённых троллейбусами пассажиров составляет около 12 миллионов в год.

Жители левобережной части города Ульяновска обращаются с многочисленными просьбами об открытии троллейбусного движения по проспектам Ленинского Комсомола, Академика Филатова, Врача Сурова, Дружбы Народов и в новом жилом районе «Запад-2». Для открытия новых маршрутов необходимо строительство троллейбусных контактных сетей.

Для реализации указанного мероприятия необходимо строительство троллейбусной контактно-кабельной сети по проспектам Ленинского Комсомола, Врача Сурова, Академика Филатова, Дружбы Народов и в новом жилом районе «Запад-2».

Реализация мероприятия по строительству троллейбусных линий позволит значительно улучшить транспортную доступность для жителей левобережной части города Ульяновска, а также улучшить транспортную связь Нового города с другими микрорайонами Заволжья.

Реализация мероприятий программы Ульяновской городской агломерации позволит добиться повышения качества транспортного обслуживания населения, снизить эксплуатационные расходы городского наземного электрического транспорта.

С учётом строительства троллейбусной контактной сети по пр-ту Ленинского Комсомола возможна организация нового маршрута. Предполагаемый маршрут следования - пр-т Дружбы Народов - пр-т Ленинского Комсомола - пр-т Туполева - пр-т Созидателей - ул. Деева - ул. Жуковского - Димитровградское шоссе - ул. Шофёров. Протяжённость нового маршрута составит 28 км.

При расчёте экономической эффективности учитываются следующие начальные условия:

сохраняются все остальные троллейбусные маршруты, действующие на сегодняшний день;

средняя эксплуатационная скорость движения троллейбусов по маршруту принимается равной 20 км/ч.

При данных условиях интервал движения троллейбусов на маршруте составит 12 минут.

При вводе в эксплуатацию нового маршрута возрастает провозная способность транспорта на пр-те Ленинского Комсомола на 500 чел/час.

Таким образом, рост доходов от перевозки пассажиров троллейбусами при осуществлении программных мероприятий составит ориентировочно 30500,6 тыс. рублей в год;

б) строительство трамвайной линии на ул. Жиркевича, ул. Архитектора Шодэ и ул. Репина.

Протяжённость линии - 1 км (в однопутном исчислении).

Предполагаемые маршруты:

№ 4Р: ул. Архитектора Шодэ - ул. Репина - пр-т Нариманова - ул. Тимирязева - ул. Радищева - ул. Спасская - ул. Ленина - ул. Железной Дивизии - ул. Кирова - ул. Локомотивная - ул. Инзенская - пр-т Гая;

№ 1: ул. Архитектора Шодэ - ул. Репина - пр-т Нариманова - ул. Верхняя Полевая - ул. Можайского - ул. Марата - ул. Железной Дивизии - ул. Кирова - ул. Карсунская - вокзал «Ульяновск-1».

С учётом перспективного развития микрорайона «Огни Севера» необходимо обеспечить жителей новых домов социальным транспортом в пешеходной доступности. В настоящее время существующая трамвайная линия на ул. Репина не охватывает жителей домов на ул. Архитектора Шодэ, бульваре Архитекторов и ул. Репина, поскольку находится на расстоянии 200-250 метров.

Трамвайная линия, проложенная вокруг района, обеспечит полный охват всего населения микрорайона доступным социальным транспортом, снизит транспортную нагрузку на ул. Репина.

Кроме того, при сохранении существующего кольца на ул. Скочилова будет обеспечена возможность отстоя неисправных вагонов и выравнивания графика в случае опозданий, что в свою очередь позволит продлить или изменить некоторые трамвайные маршруты для связи микрорайона с промышленными предприятиями и торговыми центрами Засвияжья, о чём регулярно в своих обращениях просят жители микрорайона.

Строительство трамвайной линии на ул. Жиркевича, ул. Архитектора Шодэ и ул. Репина обеспечит:

связь жителей микрорайона с крупнейшими центрами притяжения пассажиров, такими как открытое акционерное общество «Ульяновский автомобильный завод», открытое акционерное общество «Ульяновский механический завод», открытое акционерное общество «Ульяновский завод железобетонных изделий - 1», торгово-развлекательный центр «АкваМолл», торгово-развлекательный центр «Пушкарёвское кольцо», центральный рынок, автовокзал, Ульяновский государственный технический университет, Ульяновский государственный педагогический университет; объекты культуры: Ульяновский драматический театр им. И.А.Гончарова, Дворец культуры «Губернаторский», областное государственное учреждение «Ленинский мемориал» и другие объекты центральной и исторической части города; государственное учреждение культуры «Ульяновская областная филармония», торгово-развлекательный центр «Версаль», государственное Управление Пенсионного фонда России (УПФР) по Ульяновской области, государственное учреждение здравоохранения «Ульяновская областная детская клиническая больница имени политического и общественного деятеля Ю.Ф.Горячева», государственное учреждении здравоохранения «Ульяновская клиническая больница скорой медицинской помощи», торговый центр «Интерра» и другие объекты центральной и исторической части города;

снижение транспортной нагрузки, связанной с использованием личного автотранспорта (ул. Репина и пр-т Нариманова);

доступность населения к социальному транспорту, осуществляющему перевозки по льготным тарифам;

повышение мобильности населения.

Количество жителей района пешеходной доступности новой линии - 40-50 тысяч человек.

Перевозка на маршруте № 4Р «Ул. Скочилова - пр-т Гая» при сохранении существующего интервала движения 7 минут в «часы пик» и 12 минут в межпиковое время составит 9 поездов в час. Номинальная вместительность одного вагона - 127 человек (максимальная - 187). Таким образом, максимальная перевозка на маршруте № 2 составит 1683 человека в час.

Аналогично рассчитывается перевозка на маршруте № 1, на котором интервал движения составит 20 минут, 3 поезда в час, все поезда одновагонные. Максимальная перевозка составит 561 человек в час.

Также возможен ввод в эксплуатацию маршрута № 6 «Ул. Архитектора Шодэ - Кондитерская фабрика». Интервал движения - 15 минут, 4 вагона в час, перевозка 748 человек в час.

Общая перевозка по всем маршрутам составит 3000 человек в час.

Для перевозки такого же количества пассажиров автобусами категории М2 при средней вместимости 15 человек потребуется 200 автобусов в час, что неосуществимо в условиях малой пропускной способности улицы Репина.

При строительстве трамвайной линии необходимо с существующей подстанции № 31, находящейся в районе дендропарка, проложить два питающих кабеля АСБ 1х800 до ул. Жиркевича протяжённостью 3,5 км каждый и установить ячейку КРУ 600Л, отходящую с ТП № 31 для обеспечения бесперебойного энергоснабжения нового участка.

Адресный перечень объектов, с которыми будет обеспечено беспересадочное сообщение: открытое акционерное общество «Ульяновский автомобильный завод», открытое акционерное общество «Ульяновский механический завод», открытое акционерное общество «Ульяновский завод железобетонных изделий - 1», торгово-развлекательный центр «АкваМолл», торгово-развлекательный центр «Пушкарёвское кольцо», центральный рынок, автовокзал, Ульяновский государственный технический университет, Ульяновский государственный педагогический университет, объекты культуры: Ульяновский драматический театр им. И.А.Гончарова, Дворец культуры «Губернаторский», областное государственное учреждение «Ленинский мемориал» и другие объекты центральной и исторической части города, государственное учреждение культуры «Ульяновская областная филармония», торгово-развлекательный центр «Версаль», государственное Управление Пенсионного фонда России (УПФР) по Ульяновской области, государственное учреждение здравоохранения «Ульяновская областная детская клиническая больница имени политического и общественного деятеля Ю.Ф.Горячева», государственное учреждение здравоохранения «Ульяновская клиническая больница скорой медицинской помощи», торговый центр «Интерра» и другие объекты центральной и исторической части города.

Ориентировочная стоимость строительства трамвайной линии на этом участке составляет:

строительство трамвайной линии - 20,9 млн. рублей;

реконструкция загруженных магистралей контактной сети - 4,7 млн. рублей;

укладка стрелочных переводов -2,2 млн. рублей;

прокладка кабельной линии от ТП № 31 - 10,5 млн. рублей;

установка ячейки КРУ 600Л на ТП № 31 - 2,5 млн. рублей.

Итого для третьей очереди строительства трамвайной линии по ул. Репина - ул. Архитектора Шодэ необходимо - 40,8 млн. рублей в ценах 2016 года.

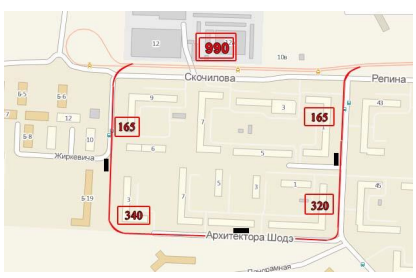

Рис. 2. Маршрут третьей очереди строительства трамвайной линии

Также программой Ульяновской городской агломерации предполагается предоставление субсидий на компенсацию недополученных доходов от перевозки граждан городским наземным электрическим транспортом и городским регулярным общественным автомобильным транспортом, осуществляемой транспортными средствами категории М3, что является одним из важнейших направлений деятельности в сфере транспорта в обеспечении граждан услугами социального транспорта. Это достигается за счёт установления социально-ориентированного тарифа на перевозку пассажиров, в связи с чем перевозчики недополучают часть доходов. Поэтому для устойчивого и бесперебойного обеспечения транспортными услугами населения города необходима компенсация недополученных расходов, что позволит сохранить социальный транспорт и поддержать пассажиропоток на прежнем уровне.

Программа Ульяновской городской агломерации предусматривает повышение уровня информированности населения в сфере пассажирских перевозок путём размещения на остановочных пунктах информационных стендов, в том числе и электронных табло с информацией о времени прибытия пассажирского транспортного средства к остановочному пункту, и путём организации сайта в интернет-ресурсе с возможностью онлайн информирования населения через интернет-приёмники о работе городского пассажирского транспорта (демонстрация имеющегося сайта). На территории города Ульяновска более 858 остановочных пунктов, 18 из которых необходимо оснастить электронными стендами в связи с тем, что они являются крупными пассажирообразующими остановочными пунктами, а именно: «ЦУМ» (с обеих сторон), «Центробанк» (с обеих сторон), «30-й магазин» (с обеих сторон), «37-й магазин», «Овощной магазин» (с обеих сторон), «Магазин «Юбилейный» (с обеих сторон), «Ул. Заречная» (с обеих сторон), «Магазин «Амарант», «Магазин «Волжанка», «Стадион «Труд», «Гостиница «Венец», «Автозавод». Ориентировочная стоимость одного электронного табло 150 тыс. рублей.

Также предусматривается обеспечение эффективного использования подвижного состава, обеспечение рентабельности перевозок. Программа Ульяновской городской агломерации предполагает обследование и изучение пассажиропотоков на маршрутах муниципального образования «город Ульяновск». В этих целях планируется проведение сплошного обследования пассажиропотока на маршрутах города. Ориентировочная стоимость проведения работ составляет 18-20 млн. рублей.

Программа Ульяновской городской агломерации предполагает внедрение электронной системы оплаты проезда пассажиров «электронная транспортная карта», что позволит сделать «прозрачной» систему оплаты проезда, достоверно учесть объёмы транспортной работы, а также провести объективный мониторинг транспортной подвижности всех категорий граждан и обосновать в дальнейшем соответствующие решения при реализации мер социальной защиты, в том числе по субсидированию фактически выполненной транспортной работы перевозчикам. Применение информационных технологий на общественном транспорте города Ульяновска позволит увеличить «прозрачность» ведения внутрихозяйственной деятельности и точно определить количество субсидий по выпадающим доходам предприятия. Для проведения комплекса мероприятий для предприятий ОАО «ПАТП-1» необходимо приобрести 63 переносных транспортных терминала в комплекте (с учётом резервного фонда 5 процентов) - исходя из количества ежедневно выпускаемых на линию ТС. В комплект входит резервный аккумулятор, зарядное устройство для аккумулятора, защитный чехол, 18 стационарных терминалов ППППВ (Продажи/Пополнения/Продления/Возврата транспортных карт и средств на них).

Предполагается создание общегородской системы контроля и мониторинга работы общественного городского пассажирского транспорта. С целью оперативного решения вопросов, связанных с управлением движением, контролем за соблюдением расписаний, эффективным использованием подвижного состава, усилением контроля за работой пассажирского транспорта всех форм собственности, осуществляется внедрение автоматизированной навигационной системы ГЛОНАСС. Мероприятия предусматривают приобретение программного обеспечения, закупку сервера и оборудование четырёх диспетчерских мест.

В соответствии с Федеральным законом от 14.02.2009 № 22-ФЗ «О навигационной деятельности», постановлением Правительства Российской Федерации от 25.08.2008 № 641 «Об оснащении транспортных, технических средств и систем аппаратурой спутниковой навигации ГЛОНАСС или ГЛОНАСС/GPS» в рамках программы Ульяновской городской агломерации будет оснащено 243 единицы транспорта спутниковым навигационным оборудованием ГЛОНАСС, из них 182 трамвая и 61 троллейбус.

Программа Ульяновской городской агломерации предусматривает проведение капитального ремонта путевого хозяйства, включающего в себя трамвайные пути, контактные сети, кабельные сети, и технологического оборудования тяговых подстанций.

Общая протяжённость трамвайных путей в городе Ульяновске в настоящее время составляет 129,45 км одиночного пути. Рельсовая сеть трамвая состоит из рельсов ТВ-60, Р-65, Р-50. Под асфальтовым покрытием находится 25 процентов пути. Средний срок эксплуатации уложенных рельсов составляет более 20 лет при нормативе службы 10-12 лет, что вдвое превышает указанный срок. 58 процентов протяжённости пути уложено на деревянных шпалах, из них 60 процентов от общего количества пришли в негодность (гнилость шпал). В настоящее время около 30 км одиночного пути находятся в неудовлетворительном состоянии, из которых 11,1 км одиночного пути требуют незамедлительной замены в ближайшие 3 года, так как угрожают безопасности пассажирских перевозок.

Таблица 3

Перечень участков трамвайного пути, требующих срочного ремонта

Наименование участка	Протяжённость, км
Улица Тимирязева	2,0
Улица Верхняя Полевая	2,4
Улица Железной Дивизии	1,5
Улица Октябрьская	0,75
Улица Кирова	0,25
Проспект Гая	0,7
Московское шоссе	0,3
Улица Локомотивная	1,0
Улица Пушкарёва	0,6
Улица К. Маркса	0,7
Улица Рябикова	0,9
ИТОГО	11,1

Предусматривается капитальный ремонт контактно-кабельной сети. Контактная сеть г. Ульяновска выполнена контактным проводом типа МФ-85. Контактная подвеска трамвая и троллейбуса выполнена в виде цепной подвески со стальным несущим тросом. Развернутая длина контактной сети трамвая - 129,45 км, троллейбуса - 53,9 км. В процессе эксплуатации контактная сеть трамвая и троллейбуса изнашивается и при достижении предельно допустимой степени износа нуждается в замене. Капитальный ремонт контактной сети должен быть комплексным и включает в себя наряду с заменой контактного провода замену опор, тросовых элементов, арматуры и специальных частей. Состояние опор на таких участках, как ул. Верхняя Полевая, ул. Марата, Московское шоссе, представляет опасность смещения контактной сети из-за давности срока эксплуатации опор и требует их срочной замены в кратчайшие сроки. По действующим нормам контактный провод марки МФ-85 считается изношенным на 100 процентов при уменьшении его сечения на 25 процентов, то есть до 7,9 мм. Соответственно увеличиваются электрическое сопротивление на 25-27 процентов и потери электрической энергии. Необходимость в замене контактных проводов определяется с учётом необходимых капиталовложений в стоимость контактных проводов и работ по их замене с одной стороны, а с другой - ущербом от повышения эксплуатационных расходов за счёт возрастания потерь электроэнергии при изношенных проводах. Первоочередной замене подлежат 11,4 км провода по трамваю и 7,5 км по троллейбусу.

Таблица 4

Перечень участков контактной сети, требующих капитального ремонта

Капитальный ремонт трамвайной контактной сети	Протяжённость участка, км
Улица Верхняя Полевая	2,4
Улица Марата	2,0
Улица Станкостроителей	1,0
Московское шоссе	4,0
Улица Тимирязева	2,0
ИТОГО	11,4
Капитальный ремонт троллейбусных контактных сетей	
Улица Шофёров	1,6
Улица Врача Михайлова	2,1
Димитровградское шоссе	3,8
ИТОГО	7,5

Кабельная сеть г. Ульяновска выполнена разнотипными кабелями АСБ 3 х 185, АСБ 3 х 240, АСБ 3 х 120, АСБ 1 х 800, АСБ 1 х 625, АСБлУ 1 х 800. Они проложены с 1954 года. Общая протяжённость 53,3 км. По нормативу, если кабели были в эксплуатации более 15 лет, то нагрузка на них должна снижаться на 20 процентов. В настоящее время необходимо произвести капитальный ремонт кабельной линии в пределах 6 км и дополнительно проложить кабельную линию на 40 ТП для распределения нагрузки по пр-ту Созидателей в пределах двух километров.

Таблица 5

Перечень участков кабельной сети, требующих замены (капитального ремонта)

Ремонт кабельных сетей	Протяжённость, км
Тяговая подстанция - 4	2,0
Тяговая подстанция - 10	2,0
Тяговая подстанция - 40	2,0
ИТОГО	6,0

Проведённое обследование существующих ТП, обслуживающих электротранспорт города, показало, что для полноценного функционирования трамваев необходимо произвести частичную замену устаревшего оборудования ТП-1 на выпрямительных блоках. В настоящие время на подстанции установлены выпрямительные блоки на диодах В-200. Тип выпрямительного блока ВАК-2000 состоит в комплекте с принудительным вентилятором, который употребляет дополнительную электрическую энергию на обдув блока при нагревании. Данные блоки сняты с производства и при выходе или пробое диода возникают сложности с их восстановлением, поэтому необходимо заменить данное оборудование на выпрямительные агрегаты ВАКЛЕ-2000/600 с диодами В-800 таблеточного типа. Эти преобразователи естественного охлаждения и не требуют установки принудительных вентиляторов и шкафов управления, так как вмонтированы в панель агрегатов.

В случае сохранения сложившейся тенденции невыполнения капитальных ремонтов трамвайных путей, контактно-кабельных сетей и несвоевременной замены технологического оборудования тяговых подстанций прогноз возможного состояния городского электрического пассажирского транспорта общего пользования будет выглядеть следующим образом:

потеря устойчивости и резкое снижение безопасности функционирования пассажирского электротранспорта;

возникновение необходимости осуществления значительных единовременных вложений для вывода электрического пассажирского транспорта из кризиса;

резкое ухудшение транспортного обслуживания населения, особенно льготных категорий граждан.

Решение вышеуказанных проблем городского электрического транспорта наиболее целесообразно осуществлять с применением программно-целевого метода на основе определения целей, задач и разработки конкретных мероприятий.

В результате реализации мероприятий программы Ульяновской городской агломерации предполагается добиться социального и экономического эффекта.

Социальная эффективность от реализации мероприятий заключается в выходе на маршруты новых, современных трамваев, троллейбусов, обладающих улучшенными потребительскими свойствами, что позволит повысить комфортность поездки и качество предоставляемых населению транспортных услуг. Поддержание стоимости поездок на более низком уровне позволит поддерживать пассажиропоток.

Экономическая эффективность от реализации мероприятий достигается за счёт сокращения эксплуатационных расходов на городской наземный электрический транспорт, снижения расхода электрической энергии при эксплуатации новых трамваев и троллейбусов.

Первоочередные мероприятия

Первоочередными мероприятиями являются:

изучение пассажиропотоков на городских маршрутах пассажирских перевозок;

создание общегородской системы контроля и мониторинга за работой общественного городского пассажирского транспорта;

оснащение спутниковым навигационным оборудованием ГЛОНАСС наземного электрического транспорта;

оснащение остановочных пунктов информационным электронным табло;

предоставление субсидий на компенсацию недополученных доходов от перевозки граждан городским наземным электрическим транспортом и городским регулярным общественным автомобильным транспортом, осуществляемой транспортными средствами категории М3;

обновление городского наземного электрического транспорта и автомобильного транспорта;

капитальный ремонт путевого хозяйства, в том числе трамвайных путей, контактных сетей, кабельных сетей и технологического оборудования тяговых подстанций;

строительство троллейбусной контактно-кабельной сети на проспектах Ленинского Комсомола, Врача Сурова, Академика Филатова, Дружбы Народов и в новом жилом районе «Запад-2»;

строительство трамвайной линии на улице Жиркевича, улице Архитектора Шодэ и улице Репина;

организация выделенных полос для общественного автомобильного транспорта по магистральным автомобильным дорогам: Димитровградское шоссе, улица Рябикова, Московское шоссе, улица Локомотивная, улица Кирова.

Сооружения для парковки, хранения и обслуживания грузовых автомобилей

Предусмотренная проектом система магистральных улиц и дорог позволяет организовать маршруты движения грузового транспорта, в максимальной степени обслуживающие основные существующие и планируемые грузообразующие и грузопоглощающие зоны, удобно связанные с системой внешних автомобильных дорог, а также проходящие преимущественно вне селитебных зон и центральной части города.

Пропуск грузового автотранспорта предусматривается по следующим магистралям:

1) из правобережной части города в левобережную по автодороге Ульяновск - Цивильск, Казань - Буинск - Ульяновск через Президентский мост по Димитровградскому шоссе в Самару;

2) с южного направления по магистрали М-5, пр-ту Гая, ул. Локомотивной, ул. Кирова, ул. 12 Сентября, ул. Крымова, ул. Гагарина, пр-ту Нариманова на север в г. Казань, через Президентский мост - в Самару;

3) со стороны Москвы по магистрали М-5 - в южную часть города; по Московскому шоссе, ул. Минаева - в центр города; по автодороге Ульяновск - Цивильск, Казань - Буинск - Ульяновск, пр-т Нариманова - в центр города.

Хранение и обслуживание грузового автотранспорта предусматривается на территории существующих и планируемых производственных зон, а также на территории проектируемых транспортно-логистических (грузовых) терминалов. Основная задача грузовых терминалов - оказание полного комплекса логистических услуг для перевозчиков, транспортно-экспедиторских компаний и организаций всех форм собственности. Структура грузовых терминалов (логистических центров) включает в себя складские помещения (классы А, В и С), административные здания, паркинги, сервисные центры для обслуживания большегрузных автомобилей, АЗС и терминалы для различных видов транспорта.

Такие транспортно-логистические (грузовые) терминалы рассредоточены по периферийным территориям города:

в Засвияжском районе - в районе кольцевой развязки на пересечении дорог Саранск - Сурское - Ульяновск, М-5 «Урал», Цивильск - Ульяновск;

в Заволжском районе - на промышленной зоне «Заволжье»;

в Железнодорожном районе - на территории, прилегающей к автодороге М-5 «Урал» в районе пос. Белый Ключ.

4.8. Мероприятия по организации пешеходного и велосипедного движения

Мероприятия по формированию единой системы пешеходных и велосипедных направлений города:

уточнение местоположения существующих и проектируемых маршрутов исходя из следующих критериев:

наличие традиционных пешеходных маршрутов, обеспечивающих связь между основными пунктами тяготения в составе общественных зон с максимальной интенсивностью пешеходного движения;

наличие значимых объектов культуры и исторического наследия (музеи, театры, памятники);

наличие объектов рекреации - скверы, бульвары, парки;

туристические маршруты;

2) формирование велосипедных маршрутов для связи удалённых районов с центральной частью города;

3) объединение выявленных и проектируемых пешеходных и велосипедных направлений в единую общегородскую систему;

4) интеграция единой системы пешеходных и велосипедных направлений города в общегородскую транспортную систему.

Таблица 6

Мероприятия по организации пешеходного и велосипедного движения в г. Ульяновске в рамках программы Ульяновской городской агломерации на 2016-2019 годы (совмещение тротуаров с веломаршрутами)

№ п/п	Наименование веломаршрута	Протяжённость, п.м	Стоимость, тыс. руб.
1.	Киндяковка - Центр (парк Винновская роща - Дом Техники - пр-т Гая - ул. Локомотивная - ул. Кирова)	4450	44500,0
2.	Аквамолл - Черное озеро - Дальнее Засвияжье (2 участка)	6860	68600,0
3.	Ближнее Засвияжье - Центр (Западный бульвар - Московское шоссе - ул. Минаева)	4364	43640,0
4.	«Север-1» - Центр (пр-т Нариманова - Крымова - 12 Сентября)	2391	23910,0
5.	«Север-2» (УлГТУ - парк Северный Венец - ул. Радищева - ул. Рылеева - ул. Средний Венец)	6250	62500,0
6.	Дальнее Засвияжье - Центр (магистральный) (ул. Рябикова - ул. Октябрьская - Московское шоссе)	17020	170200,0
7.	Новый город - парк 40-летия Победы - Президентский мост	4840	48400,0
Итого		46175	461750,0

Мероприятия по обустройству пешеходных и велосипедных маршрутов города:

1) повышение качества покрытия тротуаров;

2) проведение своевременного ремонта покрытия тротуаров;

3) расширение узких тротуаров;

4) реконструкция тротуаров на участках совмещения с велодорожками;

5) размещение велопарковок;

6) повышение доступности пешеходной инфраструктуры для маломобильных групп населения (устройство пандусов, поручней, «направляющих линий» для слепых, тактильных покрытий, сходов с тротуаров, приведение продольного и поперечного уклона тротуаров к нормативному, установка подъёмников и лифтов);

создание зон отдыха через каждые 500-800 м пешеходных маршрутов;

создание площадок для занятий спортом и игр на пешеходных путях;

обустройство пешеходных направлений искусственным освещением;

создание и реконструкция общественных туалетов, упорядочение нестационарных объектов;

увеличение количества зелёных насаждений общего пользования вдоль основных пешеходных направлений;

ремонт и создание объектов озеленения и цветочного оформления;

упорядочение элементов наружной рекламы;

реконструкция ливневой канализации и строительство ливневой канализации в местах её отсутствия на путях пешеходных и велосипедных маршрутов;

разработка единой системы навигации.

В целях дальнейшего повышения эффективности управления территорией и комплексного планирования развития УДС необходимо проведение работ по:

созданию в виде программных средств имитационной модели транспортной системы, постоянный мониторинг транспортной ситуации и поддержание актуальности транспортной модели;

созданию интеллектуальной транспортной системы (ИТС) как комплексной системы управления и информационного обеспечения на городском автомобильном транспорте и электротранспорте, основанной на применении современных информационных и телекоммуникационных технологий и методов управления;

внедрению систем интеллектуального управления светофорными объектами;

развитию автоматизированной системы управления дорожным движением;

АСУДД и связанной с нею системы информирования участников движения о транспортной ситуации (в виде геоинформационного портала);

разработке (КСОДД) комплексной системы ОДД в муниципальном образовании «город Ульяновск»;

разработке специальных программ развития пешеходного и велосипедного движения;

разработке схемы озеленения городского округа;

разработке программы усовершенствования парковки, хранения и обслуживания легковых и грузовых автомобилей.

4.9. Мероприятия по приведению дорожной сети Ульяновской городской агломерации в нормативное транспортно-эксплуатационное состояние

Для реализации программы Ульяновской городской агломерации необходимо про-

ведение всего комплекса работ в области строительства, реконструкции, капитального и текущего ремонта УДС. Общая потребность в финансовых ресурсах на реализацию программных мероприятий на 2017- 2025 годы составляет в 14040,0 млн. рублей. Реализация мероприятий программы осуществляется за счёт средств бюджетов всех уровней, а также возможно привлечение средств из внебюджетных источников.

В 2017 году в общей сложности должно быть приведено в нормативное транспортно-эксплуатационное состояние более 80 км автомобильных дорог общего пользования (в том числе 46 км дорог УДС), в 2018 году с нарастающим итогом более 160 км дорог (в том числе 92 км дорог УДС) и в 2019 году - более 245 км дорог (в том числе 138 км дорог УДС). В общей сложности к 2025 году в нормативном состоянии должно быть более 1900 км дорог Ульяновской городской агломерации (в том числе 430,8 км дорог УДС), что позволит достигнуть основного показателя проекта «Доля протяжённости автомобильных дорог общего пользования местного значения, отвечающих нормативным требованиям, в общей протяжённости автомобильных дорог общего пользования местного значения» в размере 50 процентов к 2018 году и 85 процентов к 2025 году. Сохранение финансирования, необходимого для ремонта 50-60 км дорог в долгосрочной перспективе, позволит отказаться от низкоэффективных работ и снизить затраты на текущее содержание и обслуживание УДС. Подробный перечень мероприятий представлен в приложении № 2 к программе Ульяновской городской агломерации.

Обязательные условия к обустройству автомобильных дорог:

обустройство дорожной сети, в том числе подъездов к железнодорожным переездам, источниками освещения, дорожными знаками, дорожной разметкой, пешеходными переходами и другими необходимыми элементами обустройства;

необходимое соблюдение требований безопасности дорожного движения при проведении дорожных работ на всех этапах;

реализация мероприятий по профилактике нарушений ПДД;

применение наиболее эффективных современных технологий и материалов при проведении дорожных работ, а также технико-экономического обоснования эффективности их применения.

В целях улучшения показателя доли протяжённости автомобильных дорог общего пользования федерального, регионального или межмуниципального и местного значения на территории Ульяновской городской агломерации, отвечающих нормативным требованиям, в общей протяжённости, на автомобильных дорогах федерального значения в 2017 году планируется провести капитальный ремонт на общей протяжённости 22,3 км на сумму 747,2 млн. рублей и отремонтировать 12,4 км на общую сумму 119,0 млн. рублей. В 2018 году капитальный ремонт планируется провести на общей протяжённости 20,7 км на сумму 963,8 млн. рублей и отремонтировать 10,7 км на сумму 100,8 млн. рублей. В 2019 году капитальный ремонт планируется провести на общей протяжённости 16,3 км на сумму 528,3 млн. рублей. Адресный (пообъектный) перечень проведения дорожных работ отражен в таблице 2 приложения № 2 к программе Ульяновской городской агломерации. Указанные мероприятия на автомобильных дорогах федерального значения планируется реализовать за счёт средств федерального бюджета.

4.10. Мероприятия по повышению уровня удовлетворённости жителей

Программа комплексного развития транспортной инфраструктуры Ульяновской городской агломерации направлена на повышение качества транспортного обслуживания жителей города, обеспечение безопасности движения на улицах и дорогах. В рамках данной программы планируется реализовать следующие мероприятия:

1) сокращение времени пребывания в пути граждан от места проживания до места работы, до социально значимых объектов;

2) увеличение объёмов ремонта дорог УДС в целях обеспечения комфорта передвижения как на общественном, так и на индивидуальном транспорте;

3) оптимизация транспортных потоков грузового и автомобильного транспорта на УДС города в целях обеспечения улучшения экологической обстановки на территории Ульяновской городской агломерации;

4) обеспечение безопасности движения транспорта и пешеходов на улицах и дорогах Ульяновской городской агломерации.

В целях реализации данных мероприятий в настоящее время для связи с общественностью предусмотрены:

запуск ежегодного голосования «Выбери дороги для ремонта» на сайте ulmeria.ru запуск информации в городские и областные СМИ для вовлечения жителей и формирование общественного контроля;

подведение итогов, внесение изменений в план работ по итогам ежегодного голосования «Выбери дороги для ремонта»;

опубликование планов по ремонту дорог на сайте Управления дорожного хозяйства и транспорта администрации города Ульяновска http://komitet73dor.ru/;

подведение результатов по ремонту УДС и соотнесение их с итогами голосования «Выбери дороги для ремонта».

В соответствии с Федеральным законом от 05.04.2013 № 44-ФЗ «О контрактной системе в сфере закупок товаров, работ, услуг для обеспечения государственных и муниципальных нужд» вся информация о планируемых работах, проведении аукциона, о заключённых муниципальных контрактах, общественном контроле должна размещаться на соответствующих электронных площадках и быть доступна в открытом доступе с использованием информационно-коммуникационных технологий.

Функции координатора и участников реализации программы Ульяновской городской агломерации

Куратор проекта осуществляет общее руководство реализацией проекта, координирует финансовые и другие ресурсы для обеспечения нормального функционирования проекта. Для достижения результатов проекта задействованы все структурные подразделения администрации города Ульяновска в части выполнения своих полномочий. Финансовое управление своевременно выделяет лимиты для заключения муниципальных контрактов в соответствии с целями и задачами комплексной программы. Правовое управление осуществляет правовую и информационную поддержку, а также отслеживает изменения в федеральном, региональном и местном законодательстве, ведёт подготовку документов для изменения законодательства на уровне муниципального образования. Управление по строительству, Управление дорожного хозяйства и транспорта, Управление жилищно-коммунального хозяйства администрации города Ульяновска являются центром компетенций по реализации проекта и достижению результатов проекта в соответствии со своими полномочиями и компетенциями. Управление стратегического развития и Управление муниципальной собственностью осуществляют стратегическое планирование развития транспортной инфраструктуры в части планирования жилой и коммерческой застройки. Управление организационной работы, обращений граждан и организаций осуществляет информационную поддержку проекту, обеспечивает системный подход предоставления информации.

5. Механизм реализации, организация управления реализацией и контроль за ходом реализации программы

Реализация основных мероприятий осуществляется за счёт средств консолидированного бюджета Ульяновской области в рамках государственной программы Ульяновской области «Развитие транспортной системы Ульяновской области» на 2014-2020 годы, утверждённой постановлением Правительства Ульяновской области от 11.09.2013 № 37/419-П «Об утверждении государственной программы Ульяновской области «Развитие транспортной системы Ульяновской области» на 2014-2020 годы», и муниципальной программы, в том числе на принципах софинансирования. По отдельным задачам в рамках дорожной деятельности возможно привлечение финансового ресурса федерального бюджета.

Система управления реализацией мероприятий программы должна гарантировать достижение поставленных целей, эффективность проведения каждого из мероприятий.

Главным распорядителем бюджетных средств, предусмотренных на реализацию мероприятий программы, является Министерство промышленности, строительства, жилищно-коммунального комплекса и транспорта Ульяновской области, которое также осуществляет общее управление, контроль за реализацией программы и координацию деятельности исполнителей программы.

Оперативная информация о проведении мероприятий программы, ходе её реализации ежеквартально рассматривается Министерством промышленности, строительства, жилищно-коммунального комплекса и транспорта Ульяновской области посредством:

проведения мониторинга хода реализации программы;

осуществления контроля эффективности проводимых мероприятий;

осуществления оперативной оценки хода выполнения программы;

обеспечения связи с общественностью и средствами массовой информации.

Контроль выполнения программных мероприятий, подготовки бюджетной заявки по финансированию предусмотренных программой мероприятий на каждый год, уточнению затрат по направлениям программы, срокам их реализации, составу исполнителей в соответствии с результатами выполнения программных мероприятий за год, подготовки годового отчёта о ходе реализации программы и эффективности использования бюджетных средств возлагается на Министерство промышленности, строительства, жилищно-коммунального комплекса и транспорта Ульяновской области и Управление дорожного хозяйства и транспорта администрации города Ульяновска.

Подрядные организации для выполнения мероприятий программы привлекаются в установленном законом порядке. В соответствии с Федеральным законом от 05.04.2013 № 44-ФЗ «О контрактной системе в сфере закупок товаров, работ, услуг для обеспечения государственных и муниципальных нужд» вся информация о планируемых работах, проведении аукционов, о заключённых муниципальных и государственных контрактах размещается на соответствующих электронных площадках и доступна в открытом доступе с использованием информационно-коммуникационных технологий.

Неустраняемым риском досрочного прекращения реализации программы может явиться изменение социальной и экономической ситуации в стране, выявление новых приоритетов при решении общегосударственных задач. Достижение целей программы при таких условиях будет невозможно.

Негативное влияние на реализацию программы может быть оказано в виде финансирования мероприятий в меньшем объёме, чем предусмотрено программой. При наличии такого фактора программа будет исполняться в объёме, соответствующем сумме уменьшенного финансирования. Кроме того, при увеличении стоимости объектов, реализация которых предусмотрена программой, мероприятия программы будут исполняться в объёмах, соответствующих предусмотренному финансированию.

ПРИЛОЖЕНИЕ № 1
к программе Ульяновской
городской агломерации

Ресурсное обеспечение мероприятий программы Ульяновской городской агломерации

Таблица 1

№ п/п	Источник финансирования	Объём финансирования, млн. руб.	
		2017 год	2018 год
1.	Местный бюджет	200,0	210,0
2.	Региональный бюджет	500,0	520,0
	Итого объём финансирования субъекта	700,0	730,0
3.	Федеральный бюджет	625,0	730,0
	Итого общий объём финансирования	1325,0	1460,0

Таблица 2

Адресный (пообъектный) перечень проведения дорожных работ на автомобильных дорогах регионального или межмуниципального значения в границах Ульяновской городской агломерации на 2019-2025 годы

№ п/п	Название дорог/ улиц	Общая протяжённость	Наименование района	Адрес участка		Протяжённость участка, км	Ориентировочная стоимость работ, млн. рублей	Планируемые мероприятия
		км		начало участка	конец участка			
1	2	3	4	5	6	7	8	9
2019 год								
1.	«Саранск - Сурское - Ульяновск» - Вальдиватское - Карсун - Вешкайма - Беклемишево - Старотимошкино	98,825	Барышский	96+700	100+700	4,0	20,0	Ремонт асфальтобетонного покрытия. Укрепление обочин
2.	Солдатская Ташла - Кузоватово - Новоспасское - Радищево - Старая Кулатка - граница области	70,5	Кузоватовский	50+350	54+450	4,1	29,0	Ремонт асфальтобетонного покрытия. Укрепление обочин. Устройство остановочной и посадочной площадок, устройство стационарного электрического освещения, устройство переходно-скоростных полос
3.	Кузоватово - Безводовка - Студенец - граница области	34,137	Кузоватовский	28+000	32+000	5,0	24,5	Ремонт асфальтобетонного покрытия. Укрепление обочин
4.	Большие Ключищи - Сенгилей - Елаур - Молвино - Байдулино	94,736	Сенгилеевский	38+000	41+000	3,0	21,0	Ремонт асфальтобетонного покрытия. Укрепление обочин. Устройство стационарного электрического освещения на остановочном пункте и пешеходном переходе, устройство переходно-скоростных полос на остановочных пунктах
5.	«Ульяновск - Димитровград - Самара» - Старая Майна - Матвеевка - граница области	71,997	Старомайнский	58+800	63+500	3,0	20,0	Ремонт асфальтобетонного покрытия. Укрепление обочин
6.	«Ульяновск - Димитровград - Самара» - Старая Майна - Матвеевка - граница области	71,997	Старомайнский	64+200	66+300	2,1,0	15,0	Ремонт асфальтобетонного покрытия. Укрепление обочин
7.	Цильна - Большое Нагаткино - Новоникулино - Тагай - Майна - Игнатовка - Чертановка	137,016	Цильнинский	45+000	55+050	10,0	65,0	Ремонт асфальтобетонного покрытия. Укрепление обочин. Устройство переходно-скоростных полос, остановочной и посадочной площадок, тротуаров, устройство стационарного электрического освещения
8.	Цильна - Большое Нагаткино - Новоникулино - Тагай - Майна - Игнатовка - Чертановка	137,016	Цильнинский	58+000	60+000	2,0	18,5	Ремонт асфальтобетонного покрытия. Укрепление обочин
9.	«Подъезд к городу Ульяновску от а/д М-5 «Урал» - Новоульяновск	8	Ульяновский	4+000	8+000	4,0	28,0	Ремонт асфальтобетонного покрытия. Укрепление обочин
10.	«Казань - Буинск - Ульяновск» - Ишеевка - Ундоры - граница области	36	Ульяновский	0+100	3+300	3,0	20,0	Ремонт асфальтобетонного покрытия. Укрепление обочин
11.	«Казань - Буинск - Ульяновск» -Ишеевка - Ундоры - граница области	36	Ульяновский	21+000	24+000	3,0	20,0	Ремонт асфальтобетонного покрытия. Укрепление обочин
12.	Первомайский - Крестово-Городище - Белорыбка	16,3	Чердаклинский	9+000	12+000	3,0	15,0	Ремонт асфальтобетонного покрытия. Укрепление обочин
	Итого					46,2	296,0	
2020 год								
1.	«Саранск - Сурское - Ульяновск» - Вальдиватское - Карсун - Вешкайма - Беклемишево - Старотимошкино	98,825	Вешкаймский	69+000	72+000	3,0	15,0	Ремонт асфальтобетонного покрытия. Укрепление обочин
2.	«Саранск - Сурское - Ульяновск» - Репьевка - Космынка - Путиловка - Гимово - Стоговка	44,525	Майнский	33+000	35+000	2,0	20,0	Ремонт асфальтобетонного покрытия. Укрепление обочин
3.	Ульяновск - Димитровград - Самара	70,875	Мелекесский	77+590	80+960	3,37	18,9	Ремонт асфальтобетонного покрытия. Укрепление обочин
4.	Большие Ключищи - Сенгилей - Елаур - Молвино - Байдулино	94,736	Сенгилеевский	41+000	43+000	2,0	14,0	Ремонт асфальтобетонного покрытия. Укрепление обочин
5.	Цильна - Большое Нагаткино - Новоникулино - Тагай - Майна - Игнатовка - Чертановка	137,016	Цильнинский	36+000	43+000	7,0	49,0	Ремонт асфальтобетонного покрытия. Укрепление обочин. Устройство переходно-скоростных полос, остановочной и посадочной площадок, тротуаров, устройство стационарного электрического освещения
6.	«Казань - Ульяновск» - «Ульяновск - Самара»	16,667	Ульяновский	11+000	16+667	2,0	50,0	Ремонт асфальтобетонного покрытия
7.	«Казань - Буинск - Ульяновск - Ишеевка - Ундоры - граница области» - санаторий «Дубки»	4,097	Ульяновский	0+000	4+097	4,09	20,0	Ремонт асфальтобетонного покрытия. Укрепление обочин
8.	Подъезд к санаторию им. Ленина от «Казань - Буинск - Ульяновск» - Ишеевка - Ундоры - граница области	3,11	Ульяновский	0+000	3+110	3,11	15,0	Ремонт асфальтобетонного покрытия. Укрепление обочин
9.	Ульяновск - Димитровград - Самара	70,875	Чердаклинский	45+150	49+600	4,45	28,5	Ремонт асфальтобетонного покрытия. Укрепление обочин. Устройство переходно-скоростных полос, устройство стационарного электрического освещения. Перенос остановочных пунктов на нормативное расстояние относительно пешеходного перехода
10.	Чердаклы - Новый Белый Яр - Вислая Дубрава	16,3	Чердаклинский	44+000	49+000	5,0	24,5	Ремонт асфальтобетонного покрытия. Укрепление обочин
	Итого					36,02	254,9	
2021 год								
1.	Солдатская Ташла - Кузоватово - Новоспасское - Радищево - Старая Кулатка - граница области	70,5	Кузоватовский	24+000	29+000	5,0	35,0	Ремонт асфальтобетонного покрытия. Укрепление обочин. Устройство остановочной и посадочной площадок, устройство стационарного электрического освещения, устройство переходно-скоростных полос
2.	Цильна - Большое Нагаткино - Новоникулино - Тагай - Майна - Игнатовка - Чертановка	137,016	Цильнинский	27+000	36+000	8,0	56,0	Ремонт асфальтобетонного покрытия. Укрепление обочин. Устройство остановочной и посадочной площадок, тротуаров, устройство стационарного электрического освещения
3.	Цильна - Большое Нагаткино - Новоникулино - Тагай - Майна - Игнатовка - Чертановка	137,016	Цильнинский	19+000	27+000	8,0	56,0	Ремонт асфальтобетонного покрытия. Укрепление обочин. Устройство переходно-скоростных полос, остановочной и посадочной площадок, тротуаров, устройство стационарного электрического освещения
4.	«Казань - Буинск - Ульяновск» - Ишеевка - Ундоры - граница области	36,0	Ульяновский	3+300	6+650	3,35	24,0	Ремонт асфальтобетонного покрытия. Укрепление обочин
5.	«Казань - Буинск - Ульяновск» - Ишеевка - Ундоры - граница области	36,0	Ульяновский	25+150	31+850	6,7	48,2	Ремонт асфальтобетонного покрытия. Укрепление обочин. Устройство тротуаров. Устройство стационарного электрического освещения
6.	«Казань - Буинск - Ульяновск» - Ишеевка - Ундоры - граница области	36,0	Ульяновский	33+850	36+000	2,15	13,5	Ремонт асфальтобетонного покрытия. Укрепление обочин
	Итого					33,2	232,7	
2022 год								
1.	Ульяновск - Димитровград - Самара	70,875	Чердаклинский	41+240	41+390	0,15	2,16	Устройство переходно-скоростных полос, устройство стационарного электрического освещения. Перенос остановочных пунктов на нормативное расстояние относительно пешеходного перехода

1	2	3	4	5	6	7	8	9
2.	Ульяновск - Димитровград - Самара	70,875	Черда-клин-ский	44+150	44+420	0,27	2,5	Устройство переходно-скоростных полос, устройство стационарного электрического освещения. Перенос остановочных пунктов на нормативное расстояние относительно пешеходного перехода
3.	Ульяновск - Димитровград - Самара	70,875	Черда-клин-ский	51+020	51+170	0,15	2,16	Устройство переходно-скоростных полос, устройство стационарного электрического освещения
4.	Ульяновск - Димитровград - Самара	70,875	Черда-клин-ский	56+545	57+695	0,15	2,16	Устройство тротуаров, устройство стационарного электрического освещения
5.	Ульяновск - Димитровград - Самара	70,875	Черда-клин-ский	72+670	73+410	0,74	13,5	Уширение проезжей части, укрепление обочин
6.	Ульяновск - Димитровград - Самара	70,875	Мелекес-ский	73+509	75+245	1,736	5,2	Устройство тротуаров, устройство стационарного электрического освещения
7.	«Ульяновск - Димитровград - Самара» - Старая Майна - Матвеевка - граница области	71,997	Черда-клин-ский	0+190	0+300	0,11	1,2	Устройство переходно-скоростных полос, устройство стационарного электрического освещения
8.	«Ульяновск - Димитровград - Самара» - Старая Майна - Матвеевка - граница области	71,997	Черда-клин-ский	4+340	4+380	0,04	0,8	Устройство переходно-скоро-стных полос, устройство стационарного электрического освещения
9.	«Ульяновск - Димитровград - Самара» - Старая Майна - Матвеевка - граница области	71,997	Черда-клин-ский	5+120	5+180	0,06	0,8	Устройство переходно-скоростных полос, устройство стационарного электрического освещения
10.	«Ульяновск - Димитровград - Самара» - Старая Майна - Матвеевка - граница области	71,997	Черда-клин-ский	10+130	10+190	0,06	0,7	Устройство переходно-скоростных полос, устройство стационарного электрического освещения
11.	«Ульяновск - Димитровград - Самара» - Старая Майна - Матвеевка - граница области	71,997	Черда-клин-ский	11+810	11+940	0,13	0,7	Устройство переходно-скоростных полос, устройство стационарного электрического освещения
12.	«Ульяновск - Димитровград - Самара» - Старая Майна - Матвеевка - граница области	71,997	Старо-майн-ский	17+990	18+040	0,05	0,8	Устройство переходно-скоростных полос, устройство стационарного электрического освещения
13.	«Ульяновск - Димитровград - Самара» - Старая Майна - Матвеевка - граница области	71,997	Старо-майн-ский	22+850	22+950	0,1	1,2	Устройство переходно-скоростных полос, устройство стационарного электрического освещения
14.	«Ульяновск - Димитровград - Самара» - Старая Майна - Матвеевка - граница области	71,997	Старо-майн-ский	29+700	29+850	0,15	1,6	Устройство переходно-скоростных полос, устройство стационарного электрического освещения
15.	«Ульяновск - Димитровград - Самара» - Старая Майна - Матвеевка - граница области	71,997	Старо-майн-ский	33+850	33+950	0,1	1,2	Устройство переходно-скоростных полос, устройство стационарного электрического освещения
	Итого					3,996	36,68	
2023 год								
1.	Большие Ключищи - Сенгилей - Елаур - Молвино - Байдулино	94,736	Сенгиле-евский	24+000	26+550	0,11	1,2	Устройство переходно-скоро-стных полос на остановоч-ных пунктах, тротуаров, устройст-во стационарного электриче-ского освеще-ния
2.	Большие Ключищи - Сенгилей - Елаур - Молвино - Байдулино	94,736	Сенгиле-евский	28+300	28+372	0,072	1,0	Устройство стационарного электрического освещения на остановочном пункте и пешеходном переходе
3.	Большие Ключищи - Сенгилей - Елаур - Молвино - Байдулино	94,736	Сенгиле-евский	43+600	43+950	0,35	0,6	Устройство стационарного электрического освещения и переходно-скоростных полос у АЗС
4.	Большие Ключищи - Сенгилей - Елаур - Молвино - Байдулино	94,736	Сенгиле-евский	46+500	46+600	0,1	1,2	Устройство стационарного электрического освещения на остановочном пункте и пеше-ходном перехо-де, устройство переходно-скоростных полос на остановочных пунктах
5.	Большие Ключищи - Сенгилей - Елаур - Молвино - Байдулино	94,736	Сенгиле-евский	59+241	60+459	1,218	3,7	Устройство переходно-ско-ростных полос на останово-чных пунктах, тротуаров, устройство стационарного электрического освещения
6.	Большие Ключищи - Сенгилей - Елаур - Молвино - Байдулино	94,736	Сенгиле-евский	77+283	79+724	0,441	0,7	Устройство переходно-ско-ростных полос на остано-вочных пунктах, тротуаров, устройство стационарного электрического освещения
7.	Большие Ключищи - Сенгилей - Елаур - Молвино - Байдулино	94,736	Сенгиле-евский	85+100	86+800	1,7	5,2	Устройство переходно-ско-ростных полос на остано-вочных пунктах, тротуаров, устройство стационарного электрического освещения
8.	Большие Ключищи - Сенгилей - Елаур - Молвино - Байдулино	94,736	Сенгиле-евский	89+193	89+880	0,687	2,6	Устройство переходно-ско-ростных полос на остано-вочных пунктах, тротуаров, устройство стационарного электрического освещения
9.	Большие Ключищи - Сенгилей - Елаур - Молвино - Байдулино	94,736	Сенгиле-евский	93+370	93+470	0,1	1,2	Устройство стационарного электрического освещения на остановочном пункте и пешеходном переходе
	Итого					4,778	17,4	
2024 год								
1.	«Казань - Буинск - Ульяновск» - Ишеевка - Ундоры - граница области	36	Ульянов-ский	5+290	8+000	2,71	5,0	Устройство переходно-скоростных полос, тротуаров, устройство стационарного электрического освещения
2.	Цильна - Большое Нагаткино - Новоникулино - Тагай - Майна - Игнатовка - Чертановка	137,016	Майн-ский	69+103	72+342	3,239	4,0	Устройство стационарного электрического освещения и барьерного ограждения
3.	Цильна - Большое Нагаткино - Новоникулино - Тагай - Майна - Игнатовка - Чертановка	137,016	Майн-ский	74+550	75+550	1,0	2,5	Устройство павильона, заезд-ного кармана, тротуаров, устройство стационарного электрического освещения и барьерного ограждения
4.	Цильна - Большое Нагаткино - Новоникулино - Тагай - Майна - Игнатовка - Чертановка	137,016	Майн-ский	83+037	83+103	0,066	1,0	Устройство барьерного ограждения
5.	Цильна - Большое Нагаткино - Новоникулино - Тагай - Майна - Игнатовка - Чертановка	137,016	Майн-ский	84+159	85+750	1,591	3,2	Устройство павильона, заезд-ного кармана, тротуаров, устройство стационарного электрического освещения и барьерного ограждения
6.	Цильна - Большое Нагаткино - Новоникулино - Тагай - Майна - Игнатовка - Чертановка	137,016	Майн-ский	94+586	98+595	4,009	5,5	Устройство павильона, заезд-ного кармана, тротуаров, устройство стационарного электрического освещения
	Итого					12,615	21,2	
2025 год								
1.	Солдатская Ташла - Кузоватово - Новоспасское - Радищево - Старая Кулатка - граница области	70,5	Кузова-товский	15+590	15+710	0,12	1,4	Устройство стационарного электрического освещения
2.	Солдатская Ташла - Кузоватово - Новоспасское - Радищево - Старая Кулатка - граница области	70,5	Кузова-товский	15+718	15+750	0,032	1,0	Устройство остановочной и посадочной площадок
3.	Солдатская Ташла - Кузоватово - Новоспасское - Радищево - Старая Кулатка - граница области	70,5	Кузова-товский	21+980	22+080	0,1	0,9	Устройство остановочной и посадочной площадок, устройство стационарного электрического освещения, устройство переходно-скоростных полос
4.	Солдатская Ташла - Кузоватово - Новоспасское - Радищево - Старая Кулатка - граница области	70,5	Кузова-товский	34+361	34+664	0,303	1,8	Устройство стационарного электрического освещения
5.	Солдатская Ташла - Кузоватово - Новоспасское - Радищево - Старая Кулатка - граница области	70,5	Кузова-товский	42+456	42+656	0,2	1,5	Устройство остановочной и посадочной площадок, устройство стационарного электрического освещения, устройство переходно-скоростных полос
6.	Солдатская Ташла - Кузоватово - Новоспасское - Радищево - Старая Кулатка - граница области	70,5	Кузова-товский	47+598	47+698	0,1	0,9	Устройство остановочной и посадочной площадок, устройство стационарного электрического освещения, устройство переходно-скоростных полос
7.	Солдатская Ташла - Кузоватово - Новоспасское - Радищево - Старая Кулатка - граница области	70,5	Кузова-товский	62+753	62+853	0,1	0,9	Устройство остановочной и посадочной площадок, устройство стационарного электрического освещения, устройство переходно-скоростных полос
	Итого					0,803	6,0	

Таблица 3

Адресный (пообъектный) перечень проведения дорожных работ на автомобильных дорогах федерального значения в границах Ульяновской городской агломерации на 2019-2025 годы

№ п/п	Адрес проведения дорожных работ	Вид работ	Сроки производства работ	Объём работ по годам, км						
				2019 год	2020 год	2021 год	2022 год	2023 год	2024 год	2025 год
1	2	3	4	5	6	7	8	9	10	11
1.	Автомобильная дорога Р-178 Саранск - Сурское - Ульяновск			16,3	0,0	3,0	5,0	6,0	6,0	0,0
1.1.	км 167+200 - км 175+446	Капитальный ремонт	2019 год	8,2						
1.2.	км 151+000 - км 154+000	Ремонт	2021 год			3,0				
1.3.	км 191+300 - км 196+300	Капитальный ремонт	2022 год				5,0			
1.4.	км 206+170 - км 219+060	Капитальный ремонт	2023-2024 годы					6,0	6,0	
2.	Автомобильная дорога А-151 Цивильск -Ульяновск			8,1	6,0	13,6	0,0	0,0	0,0	0,0
2.1.	км 163+700 - км 172+000	Капитальный ремонт	2019 год	8,1						
2.2.	км 139+000 - км 145+000	Капитальный ремонт	2020 год		6,0					
2.3.	км 151+290 - км 157+480	Капитальный ремонт	2021 год			6,0				
2.4.	км 181+500 - км 189+100	Капитальный ремонт	2021 год			7,6				
3.	Автомобильная дорога М-5 «Урал» Москва - Рязань - Пенза - Самара - Уфа - Челябинск, подъезд к городу Ульяновску			0,0	10,5	7,0	13,0	10,0	10,0	14,0
3.1.	км 274+500-км 285+000	Капитальный ремонт	2020 год		10,5					
3.2.	км 199-км 218	Содержание, капитальный ремонт	2021-2022 годы			7,0	13,0			
3.3.	км 144-км 154	Капитальный ремонт	2023 год					10,0		
3.4.	км 220-км 244	Капитальный ремонт	2024-2025 годы						10,0	14,0
4.	Автомобильная дорога Р-241 Казань - Буинск - Ульяновск			0,0	0,0	0,0	10,0	9,0	7,0	8,0
4.1.	км 191+000 -км 210+890	Капитальный ремонт	2022-2023 годы				10,0	9,0		
4.2.	км 167+200 -км 182+260	Капитальный ремонт	2024-2025 годы						7,0	8,0
Итого				16,3	16,5	23,6	28,0	25,0	24,0	22,0

ПРИЛОЖЕНИЕ № 2
к программе Ульяновской городской агломерации

Мероприятия по приведению дорожной сети городской агломерации в соответствие с нормативными требованиями по транспортно-эксплуатационным показателям

Таблица 1

Перечень автомобильных дорог Ульяновской городской агломерации и планируемые мероприятия на них для достижения целевых показателей

№ п/п	Наименование автодорги (улицы) с указанием км (адрес объекта в границах агломерации)	Протяжённость автодороги (улицы) в пределах агломерации и площадь покрытия, км /кв.м	Протяжённость автодороги (улицы), находящейся в нормативном состоянии, км/ %						Места концентрации ДТП (адрес, причина ДТП) на автодороге (улице), шт.				Объекты, предлагаемые к реализации, в пределах агломерации							
			на 31.12.2016		Ожидаемое				на 31.12.2016		Ожидаемое		в 2017 году				в 2018 году			
					на 31.12.2017		на 31.12.2018				на 31.12.2017	на 31.12.2018	Адрес объекта	Виды работ	Мощность объекта, км	Стоимость, млн. руб.	Адрес объекта	Виды работ	Мощность объекта	Стоимость, млн. руб.
			км	%	км	%	км	%	Адрес места концентрации описания и ДТП	Описание причины возникновения места концентрации ДТП	Адрес места концентрации ДТП	Адрес места концентрации ДТП								
	Автомобильные дороги федерального значения																			
1.	Автомобильная дорога Р-178 Саранск - Сурское - Ульяновск, км 119-км 219	100,0	70	70	87	87	93	93					км 119+000 - км 125+000	Капитальный ремонт	6,000	144,1				
													км 160+000 - км 167+000	Капитальный ремонт	7,200	146,9				
													км 175+446 – км 180+000	Капитальный ремонт	4,500	45,0				
																	км 184+630 - км 191+075	Капитальный ремонт	6,400	196,9
2.	Автомобильная дорога А-151 Цивильск-Ульяновск км 123-км 199	76,0	54	71	62	81	68	89	км 146+800-км 147+200	выезд на встречную полосу	км 146+800 -км 147+200	км 146+800 -км 147+200								
									км 177+400-км 177+900	столкновения	км 177+400 -км 177+900						км 172+000 - км 178+000	Ремонт	6,000	50,6
													км 191+075 - км 199+000	Ремонт	7,900	74,0				
3.	Автомобильная дорога М-5 "Урал" Москва - Рязань - Пенза - Самара - Уфа - Челябинск, подъезд к г.Ульяновску км 199-км 295	96,0	63	66	72	75	86	90	км 205+325-км 205+914	столкновения на перекрестке			км 205+325 - км 205+914	Устройство шумовых полос		0,1				
									км 211+000-км 211+750	столкновения на перекрестке, наезд на пешеходов			км 211+000 - км 211+750	Установка дополнительной секции левого поворота		0,1				
																	км 252+000 - км 265+600	Капитальный ремонт	14,3	766,9
													км 265+600-км 274+500	Ремонт	9,100	456,2				
4.	Автомобильная дорога Р-241 Казань-Буинск-Ульяновск км 167- км 212	45,0	32	71	32	71	37	82									км 185+000 - км 190+000	Ремонт	4,7	50,2
итого		317,0	219	69	253	79,7	284	90							34,7	866,4			31,4	1064,5
	Автомобильные дороги регионального и межмуниципального значения																			
1.	Автомобильная дорога Ульяновск - Димитровград - Самара	70,875	42,164	59	50,904	72	56,304	79	км 72+670 - км 73+410	столкновение			км 72+670 - км 73+410	Установка информационных щитов «Внимание! Опасный участок!» по СТО, нанесение горизонтальной осевой разметки термопластиком		0,1				
													км 18+000 - км 18+100	Устройство площадки отдыха	0,1	24,1				
													км 24+200 - км 29+500	Ремонт асфальтобетонного покрытия. Укрепление обочин. Устройство переходно-скоростных полос, устройство стационарного электрического освещения. Перенос остановочного пункта на нормативное расстояние относительно пешеходного перехода	5,3	34,6				
											км 35+150 - км 36+100						км 34+800 - км 43+200	Ремонт асфальтобетонного покрытия. Укрепление обочин. Устройство переходно-скоростных полос, устройство стационарного электрического освещения	8,4	53
													км 76+629 - км 77+589	Ремонт асфальтобетонного покрытия. Укрепление обочин	0,960	7,4				
											км 81+725 - км 82+300		км 80+960 - км 82+700	Ремонт асфальтобетонного покрытия. Укрепление обочин	1,74	11,3				
													км 0+000 - км 16+666	Установка дорожных знаков		1,9				
													км 29+108 - км 29+355	Установка ограждения барьерного типа		0,5				
													км 13+046 - км 83+921	Нанесение горизонтальной дорожной разметки	70,875	3,8	км 13+046 - км 83+921	Нанесение горизонтальной дорожной разметки	70,875	6,8
2.	Автомобильная дорога «Ульяновск - Димитровград - Самара» - Старая Майна - Матвеевка - граница области	71,997	21,647	30	30,147	42	31,647	44					км 20+400 - км 21+500	Ремонт асфальтобетонного покрытия. Укрепление обочин. Устройство переходно-скоростных полос, устройство стационарного электрического освещения	0,9	5,4				
											км 33+850 - км 33+950		км 33+800 - км 34+000	Установка информационных щитов «Внимание! Опасный участок!» по СТО, ограничение скоростоного режима до 70 км/ч		0,1				
													км 48+400 - км 50+600	Ремонт асфальтобетонного покрытия. Укрепление обочин	5,6	12,8				
													км 63+500 - 64+200	Ремонт асфальтобетонного покрытия. Укрепление обочин	0,7	4,1				
													км 66+940 - км 67+240	Ремонт асфальтобетонного покрытия. Укрепление обочин	0,3	1,8				
																	км 45+050 - км 48+400	Ремонт асфальтобетонного покрытия. Укрепление обочин	3,35	21,5
																	км 50+600 - км 52+750	Ремонт асфальтобетонного покрытия. Укрепление обочин	2,15	15,5
													км 0+000 - км 71+997	Нанесение горизонтальной дорожной разметки	71,997	2,2	км 0+000 - км 71+997	Нанесение горизонтальной дорожной разметки	71,997	2,2
3.	Автомобильная дорога Солдатская Ташла - Кузоватово - Новоспасское - Радищево - Старая Кулатка - граница области	70,5	24,9	35	31,83	45	37,93	54					км 5+660 - км 6+690	Ремонт асфальтобетонного покрытия. Укрепление обочин	1,03	6,1				
													км 8+000 - км 10+400	Ремонт асфальтобетонного покрытия. Укрепление обочин	2,4	14				
													км 38+450 - км 41+950	Ремонт асфальтобетонного покрытия. Укрепление обочин	3,5	23				
													км 34+574 - км 34+622	Ремонт мостового перехода	0,048	16,2				
													км 65+016 - км 65+062	Ремонт мостового перехода	0,046	22				
																	км 29+000 - км 34+200	Ремонт асфальтобетонного покрытия. Укрепление обочин. Устройство остановочной и посадочной площадок, устройство стационарного электрического освещения, Устройство переходно-скоростных полос	5,2	36,2
																	км 34+550 - км 38+450	Ремонт асфальтобетонного покрытия. Укрепление обочин. Устройство остановочной и посадочной площадок, устройство стационарного электрического освещения, Устройство переходно-скоростных полос	3,9	28
													км 0+000 - км 70+500	Нанесение горизонтальной дорожной разметки	70,5	3,5	км 0+000 - км 70+500	Нанесение горизонтальной дорожной разметки	70,5	5,5

4.	Автомобильная дорога Цильна- Большое Нагаткино - Новоникулино - Тагай - Майна - Игнатовка - Чертановка	137,016	7,606	6	11,6	8	20,2	15					км 8+300 - км 17+200	Ремонт асфальтобетонного покрытия. Укрепление обочин. Устройство переходно-скоростных полос, остановочной и посадочной площадок, тротуаров, устройство стационарного электрического освещения	4	20				
																км 0+000 - км 8+000	Ремонт асфальтобетонного покрытия. Укрепление обочин. Устройство переходно-скоростных полос, остановочной и посадочной площадок, тротуаров, устройство стационарного электрического освещения	8	56
																км 75+100 - км 78+100	Ремонт асфальтобетонного покрытия. Укрепление обочин	3	15
																км 139+000 - км 141+600	Ремонт асфальтобетонного покрытия. Укрепление обочин	2,6	15,5
													км 15+955 - км 16+223	Установка ограждения барьерного типа	0,268	1,18				
													км 42+435 - км 42+480	Установка ограждения барьерного типа	0,6	0,14				
													км 46+423 - км 46+488	Установка ограждения барьерного типа	0,6	0,28				
													км 0+000 - км 141+670	Нанесение горизонтальной дорожной разметки	134,016	4,2	км 0+000 - км 141+670	Нанесение горизонтальной дорожной разметки	134,02	5,7
													км 138+420 - км 138+520	Приведение в соответствие новым национальным стандартам пешеходных переходов, расположенных вблизи образовательных учреждений		1,1				
5.	Автомобильная дорога «Казань - Ульяновску»- »Ульяновск - Самара»	16,667	5,52	33	5,52	33	7,52	45									км 11+000 - км 16+667	Ремонт асфальтобетонного покрытия	2	50
													км 0+000 - км 16+666	Установка дорожных знаков		0,3				
													км 0+000 - км 16+667	Нанесение горизонтальной дорожной разметки	16,667	2,1	км 0+000 - км 16+667	Нанесение горизонтальной дорожной разметки	16,667	2,1
6.	Автомобильная дорога «Подъезд к городу Ульяновск от автомобильной дороги М-5 «Урал» - Новоульяновск	8	0	100	0	100	3	38									км 1+000 - км 4+000	Ремонт асфальтобетонного покрытия. Укрепление обочин	3	21
													км 0+000 - км 8+000	Нанесение горизонтальной дорожной разметки	8	0,2	км 0+000 - км 8+000	Нанесение горизонтальной дорожной разметки	8	0,2
7.	Автомобильная дорога «Цивильск - Ульяновск» - разъезд Лаишевский - «Казань -Буинск - Ульяновск»	2,749	0,049	2	2,749	100	2,749	100					км 0+000 - км 2+700	Ремонт асфальтобетонного покрытия. Укрепление обочин	2,7	17				
													км 0+000 - км 2+749	Установка дорожных знаков		0,2				
													км 0+000 - км 2+749	Нанесение горизонтальной дорожной разметки	2,749	0,26	км 0+000 - км 2+749	Нанесение горизонтальной дорожной разметки	2,749	0,26
8.	Автомобильная дорога Большие Ключищи - Сенгилей - Елаур - Молвино -Байдулино	94,736	51,118	54	59,318	63	65,618	69					км 1+200 - км 5+400	Ремонт асфальтобетонного покрытия. Укрепление обочин	4,2	18				
													км 47+600 - км 51+600	Ремонт асфальтобетонного покрытия. Укрепление обочин	4	22,1				
																	км 5+400 - км 12+700	Ремонт асфальтобетонного покрытия. Укрепление обочин. Устройство стационарного электрического освещения на остановочном пункте и пешеходном переходе	7,3	45,5
																	км 65+000 - км 69+000	Ремонт асфальтобетонного покрытия. Укрепление обочин. Устройство стационарного электрического освещения на остановочном пункте и пешеходном переходе	4	20
													км 0+000 - км 94+736	Нанесение горизонтальной дорожной разметки	94,736	1,6	км 0+000 - км 94+736	Нанесение горизонтальной дорожной разметки	94,736	1,6
9.	Автомобильная дорога «Казань - Буинск - Ульяновск» - Ишеевка - Ундоры - граница области	36	11,25	31	14,58	41	15,83	44	км 3+000 - км 3+850	столкновение			км 3+000 - км 3+850	Установка информационных щитов «Внимание! Опасный участок!» по СТО, нанесение горизонтальной осевой разметки термопластиком		0,1				
													км 23+9220 - км 25+150	Ремонт асфальтобетонного покрытия. Укрепление обочин. Устройство переходно-скоростных полос, тротуаров, устройство стационарного электрического освещения	1,23	5,3				
													км 31+850 - км 33+950	Ремонт асфальтобетонного покрытия. Укрепление обочин	2,1	10				
																	км 9+300 - км 11+300	Ремонт асфальтобетонного покрытия. Укрепление обочин	2	20
																	км 13+750 - км 18+000	Ремонт асфальтобетонного покрытия. Укрепление обочин	4,25	34,3
													км 4+000 - км 4+320	Установка ограждения барьерного типа	0,32	0,6				
													км 0+000 - км 36+000	Нанесение горизонтальной дорожной разметки	36	1,8	км 0+000 - км 36+000	Нанесение горизонтальной дорожной разметки	36	1,8
10.	Автомобильная дорога Урено-Карлинское - Чуфарово - Вешкайма - Барыш	47,5	10	21	15,96	34	10,96	23					км 13+000 - км 18+000	Ремонт асфальтобетонного покрытия. Укрепление обочин	5	22,3				
													км 30+000 - км 35+000	Ремонт асфальтобетонного покрытия. Укрепление обочин	5	24,5				
													км 0+000 - км 47+500	Нанесение горизонтальной дорожной разметки	47,5	1,1	км 0+000 - км 47+500	Нанесение горизонтальной дорожной разметки	47,5	1,1
11.	Автомобильная дорога «Солдатская Ташла - Кузоватово - Новоспасское -Радищево - Старая Кулатка -граница области» - Первомайский	4,5	0	0	4,5	100	4,5	100					км 0+000 - км 4+500	Ремонт асфальтобетонного покрытия. Укрепление обочин	4,5	16,2				
12.	Автомобильная дорога «Саранск - Сурское - Ульяновск» - Репьевка - Космынка - Путиловка - Гимово - Стоговка	44,525	22,825	51	26,525	60	20,525	46					км 21+872 - км 25+572	Ремонт асфальтобетонного покрытия. Укрепление обочин	3,7	26,6				
13.	Автомобильная дорога «Ульяновск - Димитровград - Самара» - Лощина	1,5	0,7	47	1,5	100	1,5	100					км 0+000 - км 0+800	Ремонт асфальтобетонного покрытия. Укрепление обочин	0,8	11				
14.	Аквтомобильная дорога «Саранск - Сурское - Ульяновск» - Вальдиватское - Карсун - Вешкайма - Беклемишево - Старотимошкино	98,825	49,54	50	49,54	50	45,54	46									км 30+500 - км 33+500	Ремонт асфальтобетонного покрытия. Укрепление обочин	3	15
													км 0+000 - км 98+825	Нанесение горизонтальной дорожной разметки	98,825	1,1	км 0+000 - км 98+825	Нанесение горизонтальной дорожной разметки	98,825	1,1
15.	Автомобильная дорога Бестужевка - Барыш - Николаевка - Павловка - граница области	46	35,785	78	31,785	69	35,785	78									км 33+000 - 36+000	Ремонт асфальтобетонного покрытия. Укрепление обочин	3	15
													км 0+000 - км 46+000	Нанесение горизонтальной дорожной разметки	46	1,6	км 0+000 - км 46+000	Нанесение горизонтальной дорожной разметки	46	1,6
16.	Автомобильная дорога Кузоватово - Безводовка - Студенец - граница области	34,137	20,8	61	18,8	55	23,8	70									км 23+000 - км 28+000	Ремонт асфальтобетонного покрытия. Укрепление обочин	5	24,5
													км 0+000 - км 34+137	Нанесение горизонтальной дорожной разметки	34,137	1,21	км 0+000 - км 34+137	Нанесение горизонтальной дорожной разметки	34,137	1,21
17.	Автомобильная дорога Красный Гуляй - Силикатный	2,782	0	0	2,782	100							км 0+000 - км 2+782	Строительство автомобильной дороги	2,782	34				
18.	Автомобильная дорога Силикатный - Кучуры	5,146	0	0	5,146	100							км 0+000 - км 5+146	Реконструкция автомобильной дороги	5,146	25				
19.	Автомобильная дорога «Большие Ключищи - Сенгилей - Елаур - Молвино -Байдулино» - Алешкино - Выстайкино - Русская Бектяшка	18,385	18,385	100	15,385	83	15,385	83					км 16+000 - км 16+050	Ремонт водопропускной трубы	0,05	15				

20.	Автомобильная дорога «Цивильск - Ульяновск» - Малое Нагаткино - Новая Воля	9,3	9,3	100	7,3	78	7,3	7,8					км 5+200 - км 5+250	Ремонт водопропускной трубы	0,05	16,2				
21.	Автомобильная дорога «Казань - Буинск - Ульяновск -Ишеевка - Ундоры - граница области» -санаторий «Дубки»	4,097	0	0	0	0	0	0					км 0+000 - км 4+097	Нанесение горизонтальной дорожной разметки	4,097	0,15	км 0+000 - км 4+097	Нанесение горизонтальной дорожной разметки	4,097	0,15
22.	Автомобильная дорога Подъезд к санаторию им. Ленина от «Казань - Буинск -Ульяновск» - Ишеевка -Ундоры - граница области	3,11	0	0	0	0	0	0					км 0+000 - км 3+110	Нанесение горизонтальной дорожной разметки	3,11	0,11	км 0+000 - км 3+110	Нанесение горизонтальной дорожной разметки	3,11	0,11
23.	Автомобильная дорога Ульяновск - Архангельское	4,535	4,535	100	3,535	78	2,535	56					км 0+000 - км 4+535	Нанесение горизонтальной дорожной разметки	4,535	0,16	км 0+000 - км 4+535	Нанесение горизонтальной дорожной разметки	4,535	0,16
24.	Автомобильная дорога Мирный - Архангельское	9,68	9,68	100	6,68	69	3,68	38					км 0+000 - км 9+680	Нанесение горизонтальной дорожной разметки	9,68	0,5	км 0+000 - км 9+680	Нанесение горизонтальной дорожной разметки	9,68	0,5
25.	Автомобильная дорога «Мирный - Архангельское» - Подъезд к областной психотерапевтической больнице №1	10,121	0	0	0	0	0	0					км 0+000 - км 10+121	Нанесение горизонтальной дорожной разметки	10,121	0,45	км 0+000 - км 10+121	Нанесение горизонтальной дорожной разметки	10,121	0,45
26.	Автомобильная дорога Первомайский - Крестово Городище - Белорыбка	16,3	13,3	82	13,3	82	8,65	53					км 0+000 - км 16+300	Нанесение горизонтальной дорожной разметки	16,3	0,38	км 0+000 - км 16+300	Нанесение горизонтальной дорожной разметки	16,3	0,38
27.	Автомобильная дорога Мирный - Учхоз УСХА	5,379	5,379	100	3,379	63	1,379	26					км 0+000 - км 16+300	Нанесение горизонтальной дорожной разметки	16,3	0,38	км 0+000 - км 16+300	Нанесение горизонтальной дорожной разметки	16,3	0,38
28.	Автомобильная дорога «Большие Ключищи - Сенгилей - Елаур - Молвино -Байдулино» - завод силикатных изделий	9,785	9,785	100	7,785	80	5,785	59					км 0+000 - км 9+785	Нанесение горизонтальной дорожной разметки	9,785	0,35	км 0+000 - км 9+785	Нанесение горизонтальной дорожной разметки	9,785	0,35
29.	Автомобильная дорога Подъезд к областной психотерапевтической больнице №1	9,902	9,902	100	7,433	75	5,902	60					км 0+000 - км 9+902	Нанесение горизонтальной дорожной разметки	9,902	0,35	км 0+000 - км 9+902	Нанесение горизонтальной дорожной разметки	9,902	0,35
	итого	852,806	418,3	51	426,5		438,530								67,882	500			70,15	520
Приведение в нормативное транспортно-эксплуатационное состояние автомобильных дорог в муниципальном образовании «город Ульяновск»																				
1.	Ул. Минаева	2,196	1,76	80	1,537	70	1,317	60					Ул. Минаева, пересечение ул. Минаева – ул. 12 Сентября	Устройство дорожной горизонтальной разметки. Установка дополнительных светильников над пешеходным переходом. Установка дублирующих знаков 5.19.1 над проезжей частью. Установка пешеходного ограждения. Обустройство в соответствии с требованиями п.5.3.3 ГОСТ Р 52766-2007 остановочного пункта маршрутных транспортных средств		0,82				
													Ул. Минаева, пересечение ул. Минаева – ул. Железной Дивизии	Устройство дорожной горизонтальной разметки. Установка дополнительных светильников над пешеходным переходом. Установка дублирующих знаков 5.19.1 над проезжей частью. Установка пешеходного ограждения. Обустройство в соответствии с требованиями п.5.3.3 ГОСТ Р 52766-2007 остановочного пункта маршрутных транспортных средств		0,82				
2.	Ул. Урицкого	1,85	1,29	70	1,2	65	1,01	55					Ул. Урицкого, пересечение ул. Урицкого – ул. Карла Маркса	Устройство дорожной горизонтальной разметки. Установка дополнительных светильников над пешеходным переходом. Установка дублирующих знаков 5.19.1 над проезжей частью. Установка пешеходного ограждения		0,5				
													Ул. Урицкого пересечение ул. Урицкого – ул. Звездная	Устройство дорожной горизонтальной разметки. Установка дополнительных светильников над пешеходным переходом. Установка дублирующих знаков 5.19.1 над проезжей частью. Обустройство в соответствии с требованиями п.5.3.3 ГОСТ Р 52766-2007 остановочного пункта маршрутных транспортных средств		0,12				
													Ул. Урицкого, 100Г	Устройство дорожной горизонтальной разметки. Установка дополнительных светильников над пешеходным переходом. Установка дублирующих знаков 5.19.1 над проезжей частью. Установка пешеходного ограждения		0,5				
													Ул. Урицкого, 58	Устройство дорожной горизонтальной разметки. Установка дополнительных светильников над пешеходным переходом. Установка дублирующих знаков 5.19.1 над проезжей частью		0,5				
													Ул. Урицкого, пересечение ул. Урицкого – ул. Толбухина	Устройство дорожной горизонтальной разметки. Установка дополнительных светильников над пешеходным переходом. Установка дублирующих знаков 5.19.1 над проезжей частью. Обустройство в соответствии с требованиями п.5.3.3 ГОСТ Р 52766-2007 остановочного пункта маршрутных транспортных средств		0,5				
													Ул. Урицкого, 11Б	Устройство дорожной горизонтальной разметки. Установка дополнительных светильников над пешеходным переходом. Установка дублирующих знаков 5.19.1 над проезжей частью		0,1				
													Ул. Урицкого, пересечение ул. Урицкого – пр-та Нариманова	Устройство дорожной горизонтальной разметки. Установка дополнительных светильников над пешеходным переходом. Установка дублирующих знаков 5.19.1 над проезжей частью. Установка пешеходного ограждения		0,45				
3.	Пр-т Нариманова	4,958	3,47	70	3,22	65	2,87	58					Пр-т Нариманова, Пересечение пр-та Нариманова – ул. Симбирская – ул. Немировича Данченко	Устройство дорожной горизонтальной разметки. Установка дополнительных светильников над пешеходным переходом. Установка дублирующих знаков 5.19.1 над проезжей частью		0,1				
													Пр. Нариманова, пересечение пр-та Нариманова – ул. Тимирязева – ул. Глинки	Устройство дорожной горизонтальной разметки. Установка дополнительных светильников над пешеходным переходом. Установка дублирующих знаков 5.19.1 над проезжей частью. Обустройство в соответствии с требованиями п.5.3.3 ГОСТ Р 52766-2007 остановочного пункта маршрутных транспортных средств. Установка пешеходного ограждения		0,82				
													Пр-т Нариманова, пересечение пр-та Нариманова – ул. Маяковского	Устройство дорожной горизонтальной разметки. Установка дополнительных светильников над пешеходным переходом. Установка дублирующих знаков 5.19.1 над проезжей частью. Обустройство в соответствии с требованиями п.5.3.3 ГОСТ Р 52766-2007 остановочного пункта маршрутных транспортных средств. Установка пешеходного ограждения		0,82				

													Пр-т Нариманова, пересечение пр-та Нариманова – ул. Мичурина – ул. Зои Космодемьянской			3,6	Пересечение пр-та Нариманова – ул. Мичурина – ул. Зои Космодемьянской	Строительство светофорного обьекта. Обеспечение круглогодичной эксплуатации дорожной горизонтальной разметки. Установка дополнительных светильников над пешеходным переходом. Установка дублирующих знаков 5.19.1 над проезжей частью. Обустройство в соответствии с требованиями п.5.3.3 ГОСТ Р 52766-2007 остановочного пункта маршрутных транспортных средств		3,6
													Пр-т Нариманова, пересечение пр-та Нариманова – ул. Любови Шевцовой – ул. Декабристов	Строительство светофорного объекта. Обеспечение круглогодичной эксплуатации дорожной горизонтальной разметки. Установка дополнительных светильников над пешеходным переходом. Установка дублирующих знаков 5.19.1 над проезжей частью. Обустройство в соответствии с требованиями п.5.3.3 ГОСТ Р 52766-2007 остановочного пункта маршрутных транспортных средств		3,6				
													Пр-т Нариманова, пересечение пр-та Нариманова – ул. Юности – ул. Репина	Устройство дорожной горизонтальной разметки. Установка дополнительных светильников над пешеходным переходом. Установка дублирующих знаков 5.19.1 над проезжей частью. Обустройство в соответствии с требованиями п.5.3.3 ГОСТ Р 52766-2007 остановочного пункта маршрутных транспортных средств. Установка пешеходного ограждения		0,85				
													Пр-т Нариманова, пересечение пр-та Нариманова – Сельдинского шоссе	Устройство дорожной горизонтальной разметки. Установка дополнительных светильников над пешеходным переходом. Установка дублирующих знаков 5.19.1 над проезжей частью. Установка пешеходного ограждения		0,45				
																	Пр-т Нариманова нерегулируемые пешеходные переходы в районе остановочных пунктов: «Ветеринарная», «Подлесная», «Черемушки», «Радуга», «Малинки», «СО Сокольники»	Устройство дорожной горизонтальной разметки. Установка дополнительных светильников над пешеходным переходом. Установка дублирующих знаков 5.19.1 над проезжей частью		0,52
4.	Ул. Гончарова	2,169	1,952	80	1,952	80	1,952	80					Ул. Гончарова, 1	Устройство дорожной горизонтальной разметки. Установка дополнительных светильников над пешеходным переходом. Установка дублирующих знаков 5.19.1 над проезжей частью		0,1				
													Ул. Гончарова, пересечение ул. Гончарова – ул. Кузнецова – ул. Карла Либкнехта	Устройство дорожной горизонтальной разметки. Установка дополнительных светильников над пешеходным переходом. Установка дублирующих знаков 5.19.1 над проезжей частью. Установка пешеходного ограждения. Обустройство в соответствии с требованиями п.5.3.3 ГОСТ Р 52766-2007 остановочного пункта маршрутных транспортных средств		0,85				
													Ул. Гончарова, Пересечение ул. Гончарова – ул Льва Толстого	Устройство дорожной горизонтальной разметки. Установка дополнительных светильников над пешеходным переходом. Установка дублирующих знаков 5.19.1 над проезжей частью. Установка пешеходного ограждения. Обустройство в соответствии с требованиями п.5.3.3 ГОСТ Р 52766-2007 остановочного пункта маршрутных транспортных средств		0,85				
													Ул. Гончарова, пересечение ул. Гончарова – ул. Ленина	Устройство дорожной горизонтальной разметки. Установка дополнительных светильников над пешеходным переходом. Установка дублирующих знаков 5.19.1 над проезжей частью. Установка пешеходного ограждения. Обустройство в соответствии с требованиями п.5.3.3 ГОСТ Р 52766-2007 остановочного пункта маршрутных транспортных средств		0,85				
													Ул. Гончарова, 15, 28	Устройство дорожной горизонтальной разметки. Установка дополнительных светильников над пешеходным переходом. Установка дублирующих знаков 5.19.1 над проезжей частью		0,1				
													Ул. Гончарова, 32	Устройство дорожной горизонтальной разметки. Установка дополнительных светильников над пешеходным переходом. Установка дублирующих знаков 5.19.1 над проезжей частью		0,1				
													Ул. Гончарова, пересечение ул. Гончарова – ул. К. Маркса	Устройство дорожной горизонтальной разметки. Установка дополнительных светильников над пешеходным переходом. Установка дублирующих знаков 5.19.1 над проезжей частью. Установка пешеходного ограждения		0,2				
													Ул. Гончарова, 46, 23А	Устройство дорожной горизонтальной разметки. Установка дополнительных светильников над пешеходным переходом. Установка дублирующих знаков 5.19.1 над проезжей частью		0,1				
													Ул. Гончарова, 33, 56	Устройство дорожной горизонтальной разметки. Установка дополнительных светильников над пешеходным переходом. Установка дублирующих знаков 5.19.1 над проезжей частью		0,7				
5.	Ул. Спасская	1,072	0,536	50	0,482	45	0,429	40					Ул. Спасская, МОУ СОШ № 1 - ул. Спасская, 15	Устройство дорожной горизонтальной разметки. Установка дополнительных светильников над пешеходным переходом. Установка дублирующих знаков 5.19.1 над проезжей частью. Установка пешеходного ограждения		0,7				
6.	Ул. Верхнеполевая	1,2	0,48	40	0,42	35	0,36	30					Ул. Верхнеполевая, МОУ СОШ № 15 - ул. Верхнеполевая, 3	Устройство дорожной горизонтальной разметки. Установка дополнительных светильников над пешеходным переходом. Установка дублирующих знаков 5.19.1 над проезжей частью. Установка пешеходного ограждения		0,7				
7.	Ул. Радищева	3,243	1,94	60	1,62	50	1,55	48					Ул. Радищева, МОУ «Ульяновский ГЛ при УлГУ» - ул. Радищева, 102	Устройство дорожной горизонтальной разметки. Установка дополнительных светильников над пешеходным переходом. Установка дублирующих знаков 5.19.1 над проезжей частью. Установка пешеходного ограждения		0,7				
8.	Ул. Красногвардейская	0,706	0,424	60	0,388	55	0,353	50					Ул. Красногвардейская ДОУ ДС № 124 - ул. Красногвардейская, 18а	Устройство дорожной горизонтальной разметки. Установка дополнительных светильников над пешеходным переходом. Установка дублирующих знаков 5.19.1 над проезжей частью. Установка пешеходного ограждения		0,7				

9.	Пос. Белый Ключ	1,25	1,125	95	1,125	95	1,125	95								Пос. Белый Ключ, ул. Ленина, 1	Устройство дорожной горизонтальной разметки. Установка дублирующих знаков 5.19.1 над проезжей частью		0,001
																Пос. Белый Ключ, ул. Ленина, 59	Устройство дорожной горизонтальной разметки. Обустройство в соответствии с требованиями п.5.3.3 ГОСТ Р 52766-2007 остановочного пункта маршрутных транспортных средств «Береговая»		0,5
												Пос. Белый Ключ, ул. Ленина, остановочный пункт маршрутных транспортных средств «Белый Ключ»	Устройство дорожной горизонтальной разметки. Установка дублирующих знаков 5.19.1 над проезжей частью. Обустройство в соответствии с требованиями п.5.3.3 ГОСТ Р 52766-2007 остановочного пункта маршрутных транспортных средств «Белый Ключ»		0,51				
10.	Пр-т Гая	5,711	3,42	60	2,85	50	2,56	45								Пр-т Гая, 79	Устройство дорожной горизонтальной разметки. Установка дублирующих знаков 5.19.1 над проезжей частью. Установка дополнительных светильников на пешеходном переходе. Обустройство в соответствии с требованиями п.5.3.3 ГОСТ Р 52766-2007 остановочных пунктов маршрутных транспортных средств «Белый Ключ», «Хлебозавод»		1,66
												Пр-т Гая, 73	Устройство дорожной горизонтальной разметки. Установка дублирующих знаков 5.19.1 над проезжей частью. Установка дополнительных светодиодных светильников на пешеходном переходе. Обустройство в соответствии с требованиями п.5.3.3 ГОСТ Р 52766-2007 остановочного пункта маршрутных транспортных средств «Хладокомбинат»		0,85				
												Пр-т Гая, 71	Устройство дорожной горизонтальной разметки. Установка дублирующих знаков 5.19.1 над проезжей частью. Установка дополнительных светильников на пешеходном переходе. Обустройство в соответствии с требованиями п.5.3.3 ГОСТ Р 52766-2007 остановочного пункта маршрутных транспортных средств «Русь»		0,85				
												Пр-т Гая, 100, к.3	Устройство дорожной горизонтальной разметки.- Установка дублирующих знаков 5.19.1 над проезжей частью Установка дополнительных светильников на пешеходном переходе. Обустройство в соответствии с требованиями п.5.3.3 ГОСТ Р 52766-2007 остановочного пункта маршрутных транспортных средств «Кожкомбинат»		0,85				
												Пр-т Гая, 100	Устройство дорожной горизонтальной разметки. Установка дублирующих знаков 5.19.1 над проезжей частью. Установка дополнительных светильников над пешеходном переходе. Обустройство в соответствии с требованиями п.5.3.3 ГОСТ Р 52766-2007 остановочного пункта маршрутных транспортных средств «База»		0,85				
												Пр-т Гая, 84	Устройство дорожной горизонтальной разметки. Установка дублирующих знаков 5.19.1 над проезжей частью. Установка дополнительных светильников на пешеходном переходе. Обустройство в соответствии с требованиями п.5.3.3 ГОСТ Р 52766-2007 остановочного пункта маршрутных транспортных средств «Почта»		0,85				
												Пр-т Гая, 78	Устройство дорожной горизонтальной разметки. Установка дублирующих знаков 5.19.1 над проезжей частью. Установка дополнительных светильников на пешеходном переходе. Обустройство в соответствии с требованиями п.5.3.3 ГОСТ Р 52766-2007 остановочного пункта маршрутных транспортных средств «Современник»		0,85				
												Пр-т Гая, 62	Устройство дорожной горизонтальной разметки. Установка дублирующих знаков 5.19.1 над проезжей частью. Установка дополнительных светильников на пешеходном переходе. Обустройство в соответствии с требованиями п.5.3.3 ГОСТ Р 52766-2007 остановочного пункта маршрутных транспортных средств «Клуб железнодорожников»		0,85				
																Пр-т Гая, 36	Устройство дорожной горизонтальной разметки. Установка дублирующих знаков 5.19.1 над проезжей частью		0,01
												Пр-т Гая, 12	Устройство дорожной горизонтальной разметки		0,002				
11.	Ул. Локомотивная	5,359	3,48	65	3,21	60	2,94	55								Ул. Локомотивная, 13	Устройство дорожной горизонтальной разметки. Установка дополнительных светильников на пешеходных переходах. Установка дублирующих знаков 5.19.1 над проезжей частью		0,1
												Ул. Локомотивная, остановочный пункт маршрутных транспортных средств «Стахановская»	Устройство дорожной горизонтальной разметки. Установка дополнительных светильников на пешеходном переходе. Установка дублирующих знаков 5.19.1 над проезжей частью. Установка ограничивающего пешеходного ограждения перильного типа		0,55				
												Ул.Локомотивная, 20	Устройство дорожной горизонтальной разметки. Установка дополнительных светильников на пешеходном переходе. Установка дублирующих знаков 5.19.1 над проезжей частью. Установка ограничивающего пешеходного ограждения перильного типа		0,55				
												Ул. Локомотивная, 71	Устройство дорожной горизонтальной разметки. Установка дополнительных светильников на пешеходном переходе. Установка дублирующих знаков 5.19.1 над проезжей частью. Установка ограничивающего пешеходного ограждения перильного типа		0,55				
												Ул. Локомотивная, 85	Устройство дорожной горизонтальной разметки. Установка дополнительных светильников на пешеходном переходе. Установка дублирующих знаков 5.19.1 над проезжей частью. Установка ограничивающего пешеходного ограждения перильного типа		0,55				

																ул. Локомотивная, 88а	Устройство дорожной горизонтальной разметки. Установка дополнительных светильников на пешеходном переходе. Установка дублирующих знаков 5.19.1 над проезжей частью. Установка ограничивающего пешеходного ограждения перильного типа		0,55
											Ул. Локомотивная, 12Б	Установка дублирующих знаков 5.19.1 над проезжей частью. Устройство дорожной горизонтальной разметки. Установка дополнительных светильников на пешеходном переходе		0,1				
											Ул. Локомотивная, 146	Установка дублирующих знаков 5.19.1 над проезжей частью. Устройство дорожной горизонтальной разметки. Установка дополнительных светильников на пешеходном переходе		0,1				
12.	Ул. Кирова	2,2	1,1	50	0,99	45	0,88	40					Ул. Кирова, пересечение ул. Карсунская – ул. Кирова	Устройство дорожной горизонтальной разметки. Установка дополнительных светильников на пешеходном переходе. Установка дублирующих знаков 5.19.1 над проезжей частью. Установка ограничивающего пешеходного ограждения перильного типа		0,45				
															Ул. Кирова, 30	Устройство дорожной горизонтальной разметки. Установка дублирующих знаков 5.19.1 над проезжей частью Обустройство в соответствии с требованиями п.5.3.3 ГОСТ Р 52766-2007 остановочного пункта маршрутных транспортных средств «4-й микрорайон»		0,55
															Ул. Кирова, 24	Устройство дорожной горизонтальной разметки. Установка дублирующих знаков 5.19.1 над проезжей частью Установка дополнительных светильников на пешеходном переходе. Обустройство в соответствии с требованиями п.5.3.3 ГОСТ Р 52766-2007 остановочного пункта маршрутных транспортных средств		0,55
															Ул. Кирова, 12	Устройство дорожной горизонтальной разметки. Установка дублирующих знаков 5.19.1 над проезжей частью. Установка дополнительных светильников на пешеходном переходе. Обустройство в соответствии с требованиями п.5.3.3 ГОСТ Р 52766-2007 остановочного пункта маршрутных транспортных средств «Южный рынок»		0,55
															Ул. Кирова, 4	Устройство дорожной горизонтальной разметки. Установка дублирующих знаков 5.19.1 над проезжей частью. Установка дополнительных светильников на пешеходном переходе. Обустройство в соответствии с требованиями п.5.3.3 ГОСТ Р 52766-2007 остановочного пункта маршрутных транспортных средств «Тубдиспансер»		0,55
															Ул. Кирова, 2А	Устройство дорожной горизонтальной разметки. Установка дополнительных светильников на пешеходном переходе. Установка дублирующих знаков 5.19.1 над проезжей частью. Установка ограничивающего пешеходного ограждения перильного типа. Обустройство в соответствии с требованиями п.5.3.3 ГОСТ Р 52766-2007 остановочного пункта маршрутных транспортных средств «Речной порт»		0,85
13.	Ул. 12 Сентября	2,242	1,34	60	1,23	55	1,12	50					Ул. 12 Сентября, 98	Установка дублирующих знаков 5.19.1 над проезжей частью. Устройство дорожной горизонтальной разметки. Установка дополнительных светодиодных светильников на пешеходном переходе		0,15				
													Ул. 12 Сентября, 86	Устройство дорожной горизонтальной разметки. Установка дополнительных светильников на пешеходном переходе. Установка дублирующих знаков 5.19.1 над проезжей частью. Установка ограничивающего пешеходного ограждения перильного типа Обустройство в соответствии с требованиями п.5.3.3 ГОСТ Р 52766-2007 остановочного пункта маршрутных транспортных средств «Университет»		1,7				
14.	Ул. Героев Свири	0,65	3,9	60	0,357	55	3,25	50									Ул. Героев Свири, МОУ СОШ № 31 ул. Героев Свири, 12	Устройство дорожной горизонтальной разметки. Установка дополнительных светильников над пешеходным переходом. Установка дублирующих знаков 5.19.1 над проезжей частью. Установка пешеходного ограждения		0,9
15.	Ул. Варейкиса	1,45	1,01	70	0,94	65	0,87	60									Ул. Варейкиса, МОУ СОШ № 47 ул. Варейкиса, 17	Устройство дорожной горизонтальной разметки. Установка дополнительных светильников над пешеходным переходом. Установка дублирующих знаков 5.19.1 над проезжей частью. Установка пешеходного ограждения		1,1
16.	Ул. Пушкинская	0,55	0,44	80	0,44	80	0,44	80									Ул. Пушкинская, МОУ СОШ № 11 ул. Пушкинская, 2	Устройство дорожной горизонтальной разметки. Установка дополнительных светильников над пешеходным переходом. Установка дублирующих знаков 5.19.1 над проезжей частью. Установка пешеходного ограждения		0,9
17.	Ул. Рябикова	4,306	2,58	60	2,36	55	2,15	50									Ул. Рябикова, 1Б	Устройство дорожной горизонтальной разметки. Установка дополнительных светильников на пешеходном переходе. Установка дублирующих знаков 5.19.1 над проезжей частью. Установка ограничивающего пешеходного ограждения перильного типа. Обустройство в соответствии с требованиями п.5.3.3 ГОСТ Р 52766-2007 остановочного пункта маршрутных транспортных средств «ул. Доватора»		0,55

													Ул. Рябикова, пересечение ул. Рябикова – ул. Стасова	Устройство дорожной горизонтальной разметки. Установка дополнительных светильников на пешеходном переходе. Установка дублирующих знаков 5.19.1 над проезжей частью. Установка ограничивающего пешеходного ограждения перильного типа		0,55				
																	Ул. Рябикова, 19	Устройство дорожной горизонтальной разметки. Установка дополнительных светильников на пешеходном переходе. Установка дублирующих знаков 5.19.1 над проезжей частью. Установка ограничивающего пешеходного ограждения перильного типа. Обустройство в соответствии с требованиями п.5.3.3 ГОСТ Р 52766-2007 остановочного пункта маршрутных транспортных средств «Ул. Б.Хмельницкого»		0,85
													Ул. Рябикова, 21Б	Устройство дорожной горизонтальной разметки. Установка дополнительных светильников на пешеходном переходе. Установка дублирующих знаков 5.19.1 над проезжей частью. Установка ограничивающего пешеходного ограждения перильного типа. Обустройство в соответствии с требованиями п.5.3.3 ГОСТ Р 52766-2007 остановочного пункта маршрутных транспортных средств «Вертикаль». Ремонт покрытия междурельсового пространства (настила) в пределах проезжей части автомобильной дороги		1,9				
													Ул. Рябикова, 32	Устройство дорожной горизонтальной разметки. Установка дополнительных светильников на пешеходном переходе. Установка дублирующих знаков 5.19.1 над проезжей частью. Обустройство в соответствии с требованиями п.5.3.3 ГОСТ Р 52766-2007 остановочного пункта маршрутных транспортных средств «Ул. Промышленная». Установка искусственных неровностей		0,9				
													Ул. Рябикова, Пересечение ул. Рябикова – ул. Кузоватовской	Устройство дорожной горизонтальной разметки. Установка дополнительных светильников на пешеходном переходе. Установка дублирующих знаков 5.19.1 над проезжей частью. Установка ограничивающего пешеходного ограждения перильного типа. Обустройство в соответствии с требованиями п.5.3.3 ГОСТ Р 52766-2007 остановочного пункта маршрутных транспортных средств «Вертикаль»		0,85				
													Ул. Рябикова, 47А	Установка дублирующих знаков 5.19.1 над проезжей частью, Устройство дорожной горизонтальной разметки. Установка дополнительных светильников на пешеходном переходе		0,1				
													Ул. Рябикова, 60	Установка дублирующих знаков 5.19.1 над проезжей частью. Устройство дорожной горизонтальной разметки. Установка дополнительных светильников на пешеходном переходе		0,1				
													Ул. Рябикова, Пересечение ул. Рябикова – ул. Камышинской	Устройство дорожной горизонтальной разметки. Установка дополнительных светильников на пешеходном переходе. Установка дублирующих знаков 5.19.1 над проезжей частью. Установка ограничивающего пешеходного ограждения перильного типа		0,55				
													Ул. Рябикова, 90	Установка дублирующих знаков 5.19.1 над проезжей частью. Устройство дорожной горизонтальной разметки. Установка дополнительных светильников на пешеходном переходе		0,1				
													Ул. Рябикова, Пересечение Ул.Рябикова – Ул. Отрадной	Устройство дорожной горизонтальной разметки. Установка дополнительных светильников на пешеходном переходе. Установка дублирующих знаков 5.19.1 над проезжей частью. Установка ограничивающего пешеходного ограждения перильного типа		0,55				
																	ул. Рябикова, 32	Устройство дорожной горизонтальной разметки. Установка дополнительных светильников на пешеходном переходе. Установка дублирующих знаков 5.19.1 над проезжей частью. Обустройство в соответствии с требованиями п.5.3.3 ГОСТ Р 52766-2007 остановочного пункта маршрутных транспортных средств «Ул. Горина». Приведение искусственных неровностей в соответствии с нормативными требованиями		0,85
18.	Ул. Хваткова	2,81	2,388	85	2,388	85	2,388	85					Ул. Хваткова, 1Б	Устройство дорожной горизонтальной разметки. Установка дополнительных светильников на пешеходном переходе. Установка дублирующих знаков 5.19.1 над проезжей частью. Обустройство в соответствии с требованиями п.5.3.3 ГОСТ Р 52766-2007 остановочного пункта маршрутных транспортных средств «ул. Горина». Установка ограничивающего пешеходного ограждения перильного типа		0,85				
19.	Ул. Камышинская	2,279	1,48	65	1,36	60	1,25	55					Ул. Камышинская, 57	Устройство дорожной горизонтальной разметки. Установка дополнительных светильников на пешеходном переходе. Установка дублирующих знаков 5.19.1 над проезжей частью. Обустройство в соответствии с требованиями п.5.3.3 ГОСТ Р 52766-2007 остановочного пункта маршрутных транспортных средств		0,85				
													Ул. Камышинская, 24	Устройство дорожной горизонтальной разметки. Установка дополнительных светильников над пешеходным переходом		0,1				
													Пересечение ул. Камышинская – ул. Самарской	Устройство дорожной горизонтальной разметки. Установка дополнительных светильников над пешеходным переходом. Установка дублирующих знаков 5.19.1 над проезжей частью		0,1				
																	Ул. Камышинская 12А, 25	Устройство дорожной горизонтальной разметки. Установка дополнительных светильников над пешеходным переходом. Установка дублирующих знаков 5.19.1 над проезжей частью		0,1

20.	Ул. Московское шоссе	8,348	5	60	4,1	50	3,75	45					Московское шоссе, 1Б	Устройство дорожной горизонтальной разметки. Установка дополнительных светильников над пешеходным переходом. Установка дублирующих знаков 5.19.1 над проезжей частью		0,1				
													Пересечение Московского шоссе – ул. Автозаводская	Устройство дорожной горизонтальной разметки. Установка дополнительных светильников над пешеходным переходом. Установка дублирующих знаков 5.19.1 над проезжей частью		0,1				
													Пересечение Московского шоссе – Западного бульвара	Устройство дорожной горизонтальной разметки. Установка дополнительных светильников над пешеходным переходом. Установка дублирующих знаков 5.19.1 над проезжей частью		0,1				
																	Московское шоссе, 29	Устройство дорожной горизонтальной разметки. Установка дополнительных светильников над пешеходным переходом. Установка дублирующих знаков 5.19.1 над проезжей частью. Установка дорожного знака 5.15.7 ПДД РФ «Направление движения по полосам»		0,12
																	Московское шоссе, 1А	Устройство дорожной горизонтальной разметки. Установка дополнительных светильников над пешеходным переходом. Установка дублирующих знаков 5.19.1 над проезжей частью. Строительство светофорного объекта с применением вызывной фазы для движения пешеходов		1,4
																	Московское шоссе, 12В	Устройство дорожной горизонтальной разметки. Установка дополнительных светильников над пешеходным переходом. Установка дублирующих знаков 5.19.1 над проезжей частью. Установка пешеходного ограждения		0,7
																	Пересечение Московского шоссе – ул. Станкостроителей	Устройство дорожной горизонтальной разметки. Установка дополнительных светильников над пешеходным переходом. Установка дублирующих знаков 5.19.1 над проезжей частью. Установка пешеходного ограждения		0,7
																	Московское шоссе, 9	Устройство дорожной горизонтальной разметки. Установка дополнительных светильников над пешеходным переходом. Установка дублирующих знаков 5.19.1 над проезжей частью. Установка пешеходного ограждения		0,7
																	Московское шоссе, 86	Устройство горизонтальной разметки. Установка дополнительных светильников над пешеходным переходом. Установка дублирующих знаков 5.19.1 над проезжей частью. Установка пешеходного ограждения		0,7
																	Московское шоссе, 81 стр.1	Установка средств автоматической фотовидеофиксации нарушений ПДД. Устройство дорожной горизонтальной разметки. Установка дополнительных светильников над пешеходным переходом		2,8
													Пересечение Московского шоссе – ул. Аблукова	Устройство дорожной горизонтальной разметки. Установка дополнительных светильников над пешеходным переходом. Установка дублирующих знаков 5.19.1 над проезжей частью. Установка пешеходного ограждения		0,55				
21.	Ул. Пушкарёва	1,95	1,26	65	1,17	60	0,97	50					Ул. Пушкарёва, 21	Устройство дорожной горизонтальной разметки. Обустройство в соответствии с требованиями п.5.3.3 ГОСТ Р 52766-2007 остановочного пункта маршрутных транспортных средств		0,75				
													Ул. Пушкарёва, 25	Установка дублирующих знаков 5.19.1 над проезжей частью. Обустройство приподнятого островка безопасности на разделительной полосе. Устройство дорожной горизонтальной разметки. Установка дополнительных светильников над пешеходным переходом		0,45				
													Ул. Пушкарёва, остановочный пункт маршрутных транспортных средств «19 Микрорайон»	Устройство дорожной горизонтальной разметки. Обустройство в соответствии с требованиями п.5.3.3 ГОСТ Р 52766-2007 остановочного пункта маршрутных транспортных средств. Установка дополнительных светильников над пешеходным переходом. Установка дублирующих знаков 5.19.1 над проезжей частью		0,55				
22.	Ул. Октябрьская	2,27	1,24	55	1,13	50	1,02	45					Ул. Октябрьская, 17	Устройство дорожной горизонтальной разметки. Обустройство в соответствии с требованиями п.5.3.3 ГОСТ Р 52766-2007 остановочного пункта маршрутных транспортных средств. Установка дополнительных светильников над пешеходным переходом. Установка дублирующих знаков 5.19.1 над проезжей частью		0,55				
													Пересечение ул. Октябрьской – пр-т 50 лет ВЛКСМ	Устройство дорожной горизонтальной разметки. Обустройство в соответствии с требованиями п.5.3.3 ГОСТ Р 52766-2007 остановочного пункта маршрутных транспортных средств. Установка дополнительных светильников над пешеходным переходом. Установка дублирующих знаков 5.19.1 над проезжей частью. Установка пешеходного ограждения		0,85				
																	Ул. Октябрьская, 41	Обустройство остановочного пункта маршрутных транспортных средств в соответствии с требованиями ГОСТ Р 52766-2007		0,55
													Пересечение ул. Октябрьской – ул. Терешковой	Устройство дорожной горизонтальной разметки. Обустройство в соответствии с требованиями п.5.3.3 ГОСТ Р 52766-2007 остановочного пункта маршрутных транспортных средств. Установка дополнительных светильников над пешеходным переходом. Установка дублирующих знаков 5.19.1 над проезжей частью. Установка пешеходного ограждения		0,85				
													Пересечение ул. Октябрьской – ул. Полбина	Устройство дорожной горизонтальной разметки. Установка дополнительных светильников над пешеходным переходом. Установка дублирующих знаков 5.19.1 над проезжей частью. Установка пешеходного ограждения		0,85				

23.	Ул. Хо-Ши-Мина	0,61	0,61	100	0,61	100	0,61	100					МОУ СОШ № 70 пр-т Хо Ши Мина, 30	Устройство дорожной горизонтальной разметки. Установка дополнительных светильников над пешеходным переходом. Установка дублирующих знаков 5.19.1 над проезжей частью. Установка пешеходного ограждения		1,1				
24.	Ул. Хваткова,	2,81	2,388	85	2,388	85	2,388	85					МОУ СОШ № 55 ул.Хваткова, 2А	Устройство дорожной горизонтальной разметки. Установка дополнительных светильников над пешеходным переходом. Установка дублирующих знаков 5.19.1 над проезжей частью. Установка пешеходного ограждения		1,1				
25.	Ул. Терешковой	0,949	0,569	60	0,522	55	0,474	50					МОУ СОШ № 52 ул.Терешковой, 6	Устройство дорожной горизонтальной разметки. Установка дополнительных светильников над пешеходным переходом. Установка дублирующих знаков 5.19.1 над проезжей частью. Установка пешеходного ограждения		1,1				
26.	Ул. Ал. Невского	2,205	2,205	100	2,205	100	2,205	100					МОУ СОШ № 16 ул. А. Невского, 2А	Устройство дорожной горизонтальной разметки. Установка дополнительных светильников над пешеходным переходом. Установка дублирующих знаков 5.19.1 над проезжей частью. Установка пешеходного ограждения		1,1				
27.	Димитровградское шоссе	14,7	13,23	90	13,23	90	13,23	90					Димитровградское шоссе, 5	Устройство дорожной горизонтальной разметки. Установка дополнительных светильников над пешеходным переходом. Установка дублирующих знаков 5.19.1 над проезжей частью		0,15				
																	Димитровградское шоссе от д. 5 до пересечения со 2 проездом Инженерным	Строительство разделительной полосы с установкой осевого ограждения от д. 5 до пересечения с 2 проездом Инженерным		27
													Пересечение Димитровградского шоссе – ул. Свердлова	Устройство дорожной горизонтальной разметки. Установка дополнительных светильников над пешеходным переходом. Установка дублирующих знаков 5.19.1 над проезжей частью		0,15				
													Пересечение Димитровградского шоссе – ул. Станционная	Устройство дорожной горизонтальной разметки. Установка дополнительных светильников над пешеходным переходом. Установка дублирующих знаков 5.19.1 над проезжей частью. Установка пешеходного ограждения		0,55				
													Пересечение Димитровградского шоссе – ул. Димитрова	Устройство дорожной горизонтальной разметки. Установка дополнительных светильников над пешеходным переходом. Установка дублирующих знаков 5.19.1 над проезжей частью. Установка пешеходного ограждения		0,55				
													Пересечение Димитровградского шоссе – ул. Жуковского	Устройство дорожной горизонтальной разметки. Установка дополнительных светильников над пешеходным переходом. Установка дублирующих знаков 5.19.1 над проезжей частью. Установка пешеходного ограждения		0,55				
28.	Пр-т Созидателей	3,2	1,6	50	1,6	50	1,44	45									Пр-т Созидателей, 116	Устройство дорожной горизонтальной разметки. Установка дополнительных светильников над пешеходным переходом. Установка дублирующих знаков 5.19.1 над проезжей частью		0,25
																	Пересечение пр-та Созидателей– пр-та Туполева	Устройство дорожной горизонтальной разметки. Установка дополнительных светильников над пешеходным переходом. Установка дублирующих знаков 5.19.1 над проезжей частью		0,258
																	Пересечение пр-та Созидателей– пр-та Ульяновский	Устройство дорожной горизонтальной разметки. Установка дополнительных светильников над пешеходным переходом. Установка дублирующих знаков 5.19.1 над проезжей частью. Установка пешеходного ограждения		0,25
																	Пересечение пр-та Созидателей– пр-та Ульяновский	Устройство дорожной горизонтальной разметки. Установка дополнительных светильников над пешеходным переходом. Установка дублирующих знаков 5.19.1 над проезжей частью. Установка пешеходного ограждения		0,25
																	Пр-т Созидателей, 54	Устройство дорожной горизонтальной разметки. Установка дополнительных светильников над пешеходным переходом. Установка дублирующих знаков 5.19.1 над проезжей частью		0,25
													Пересечение пр-та Созидателей – пр-та Генерала Тюленева	Устройство дорожной горизонтальной разметки. Установка дополнительных светильников над пешеходным переходом. Установка дублирующих знаков 5.19.1 над проезжей частью. Установка пешеходного ограждения		0,9				
													Пересечение пр-та Созидателей – пр-та Академика Филатова	Устройство дорожной горизонтальной разметки. Установка дополнительных светильников над пешеходным переходом. Установка дублирующих знаков 5.19.1 над проезжей частью. Обустройство в соответствии с требованиями п.5.3.3 ГОСТ Р 52766-2007 остановочного пункта маршрутных транспортных средств. Установка пешеходного ограждения		0,9				
																	Пересечение пр-та Созидателей – пр-та Дружбы Народов	Устройство дорожной горизонтальной разметки. Установка дополнительных светильников над пешеходным переходом. Установка дублирующих знаков 5.19.1 над проезжей частью. Обустройство в соответствии с требованиями п.5.3.3 ГОСТ Р 52766-2007 остановочного пункта маршрутных транспортных средств. Установка пешеходного ограждения		1,45
29.	Пр-т Ульяновский	1,8	0,9	50	0,9	50	0,9	50									Пр-т Ульяновский, 6	Устройство дорожной горизонтальной разметки. Установка дополнительных светильников над пешеходным переходом. Установка дублирующих знаков 5.19.1 над проезжей частью. Обустройство приподнятого островка безопасности		1,45
																	Пр-т Ульяновский, 7	Устройство дорожной горизонтальной разметки. Установка дополнительных светильников над пешеходным переходом. Установка дублирующих знаков 5.19.1 над проезжей частью. Установка пешеходного ограждения. Обустройство приподнятого островка безопасности		1,6

																Пр-т Ульяновский, 11	Устройство дорожной горизонтальной разметки. Установка дополнительных светильников над пешеходным переходом. Установка дублирующих знаков 5.19.1 над проезжей частью. Обустройство приподнятого островка безопасности		0,7
																Пр-т Ульяновский, 13	Устройство дорожной горизонтальной разметки. Установка дополнительных светильников над пешеходным переходом. Установка дублирующих знаков 5.19.1 над проезжей частью. Обустройство приподнятого островка безопасности		0,7
																Пересечение пр-та Ульяновского – пр-та Авиастроителей	Устройство дорожной горизонтальной разметки. Установка дополнительных светильников над пешеходным переходом. Установка дублирующих знаков 5.19.1 над проезжей частью. Установка пешеходного ограждения. Обустройство приподнятого островка безопасности		0,6
30.	Пр-т Туполева	1,8	1,44	80	1,44	80	1,44	80					Пр-т Туполева, 10, 7	Устройство дорожной горизонтальной разметки. Установка дополнительных светильников над пешеходным переходом. Установка дублирующих знаков 5.19.1 над проезжей частью. Обустройство в соответствии с требованиями п.5.3.3 ГОСТ Р 52766-2007 остановочного пункта маршрутных транспортных средств. Обустройство приподнятого островка безопасности		1,3				
													пр-т Туполева, 15	Устройство дорожной горизонтальной разметки. Установка дополнительных светильников над пешеходным переходом. Установка дублирующих знаков 5.19.1 над проезжей частью. Обустройство в соответствии с требованиями п.5.3.3 ГОСТ Р 52766-2007 остановочного пункта маршрутных транспортных средств. Обустройство приподнятого островка безопасности. Строительство тротуаров		1,3				
													Пр-т Туполева, 24	Устройство дорожной горизонтальной разметки. Установка дополнительных светильников над пешеходным переходом. Установка дублирующих знаков 5.19.1 над проезжей частью. Обустройство в соответствии с требованиями п.5.3.3 ГОСТ Р 52766-2007 остановочного пункта маршрутных транспортных средств. Обустройство приподнятого островка безопасности		1,3				
31.	Пр-т Авиастроителей	2,6	1,56	60	1,43	55	1,3	50					Пересечение пр-та Авиастроителей – пр-та Туполева	Устройство дорожной горизонтальной разметки. Установка дополнительных светильников над пешеходным переходом. Установка дублирующих знаков 5.19.1 над проезжей частью. Обустройство приподнятого островка безопасности. Обустройство в соответствии с требованиями п.5.3.3 ГОСТ Р 52766-2007 остановочного пункта маршрутных транспортных средств. Строительство светофорного объекта		3,3				
																Пр-т Авиастроителей, 29	Устройство дорожной горизонтальной разметки. Установка дополнительных светильников над пешеходным переходом. Установка дублирующих знаков 5.19.1 над проезжей частью. Обустройство в соответствии с требованиями п.5.3.3 ГОСТ Р 52766-2007 остановочного пункта маршрутных транспортных средств		1,3
													Пр-т Авиастроителей, остановочный пункт маршрутных транспортных средств «Пр-т Ульяновский»	Устройство дорожной горизонтальной разметки. Установка дополнительных светильников над пешеходным переходом. Установка дублирующих знаков 5.19.1 над проезжей частью. Обустройство в соответствии с требованиями п.5.3.3 ГОСТ Р 52766-2007 остановочного пункта маршрутных транспортных средств. Установка пешеходного ограждения		1,3				
													Пересечение пр-та Авиастроителей – пр-та Генерала Тюленева	Устройство дорожной горизонтальной разметки. Установка дополнительных светильников над пешеходным переходом. Установка дублирующих знаков 5.19.1 над проезжей частью. Обустройство в соответствии с требованиями п.5.3.3 ГОСТ Р 52766-2007 остановочного пункта маршрутных транспортных средств		1,3				
													Пр-т Авиастроителей, 12, 5	Обустройство в соответствии с требованиями п.5.3.3 ГОСТ Р 52766-2007 остановочного пункта маршрутных транспортных средств		0,9				
																Пересечение пр-та Авиастроителей – пр-та Врача Сурова	Устройство дорожной горизонтальной разметки. Установка дополнительных светильников над пешеходным переходом. Установка дублирующих знаков 5.19.1 над проезжей частью. Установка пешеходного ограждения. Обустройство приподнятого островка безопасности		1
32.	Пр-т Ленинского Комсомола	3,2	2,88	90	2,88	90	2,88	90								Пр-т Ленинского Комсомола, 1, остановочный пункт маршрутных транспортных средств «Мечеть»	Устройство дорожной горизонтальной разметки. Установка дополнительных светильников над пешеходным переходом. Установка дублирующих знаков 5.19.1 над проезжей частью. Обустройство в соответствии с требованиями п.5.3.3 ГОСТ Р 52766-2007 остановочного пункта маршрутных транспортных средств		1,2
																Пр-та Ленинского Комсомола, 5	Устройство дорожной горизонтальной разметки. Установка дополнительных светильников над пешеходным переходом. Установка дублирующих знаков 5.19.1 над проезжей частью. Обустройство приподнятого островка безопасности. Обустройство в соответствии с требованиями п.5.3.3 ГОСТ Р 52766-2007 остановочного пункта маршрутных транспортных средств		1,3

													Пересечение пр-та Ленинского Комсомола – пр-та Академика Филатова	Устройство дорожной горизонтальной разметки. Установка дополнительных светильников над пешеходным переходом. Установка дублирующих знаков 5.19.1 над проезжей частью. Установка пешеходного ограждения		0,85				
																	Пересечение пр-та Ленинского Комсомола – пр-та Врача Сурова	Устройство дорожной горизонтальной разметки. Установка дополнительных светильников над пешеходным переходом. Установка дублирующих знаков 5.19.1 над проезжей частью. Обустройство в соответствии с требованиями п.5.3.3 ГОСТ Р 52766-2007 остановочного пункта маршрутных транспортных средств. Установка пешеходного ограждения. Обустройство приподнятого островка безопасности. Установка пешеходного светофора на разделительной полосе		1,45
33.	Пр-т Ленинского Комсомола	3,2	2,88	90	2,88	90	2,88	90					Пр-т Ленинского Комсомола, 23, 12	Устройство дорожной горизонтальной разметки. Установка дополнительных светильников над пешеходным переходом. Установка дублирующих знаков 5.19.1 над проезжей частью. Обустройство в соответствии с требованиями п.5.3.3 ГОСТ Р 52766-2007 остановочного пункта маршрутных транспортных средств		1,3				
													Пересечение пр-та Ленинского Комсомола – пр-та Генерала Тюленева	Устройство дорожной горизонтальной разметки. Установка дополнительных светильников над пешеходным переходом. Установка дублирующих знаков 5.19.1 над проезжей частью. Обустройство в соответствии с требованиями п.5.3.3 ГОСТ Р 52766-2007 остановочного пункта маршрутных транспортных средств. Установка пешеходного ограждения. Обустройство приподнятого островка безопасности. Установка пешеходного светофора на разделительной полосе		1,5				
																	Пр-т Ленинского Комсомола, 33	Устройство дорожной горизонтальной разметки. Установка дополнительных светильников над пешеходным переходом. Установка дублирующих знаков 5.19.1 над проезжей частью. Обустройство в соответствии с требованиями п.5.3.3 ГОСТ Р 52766-2007 остановочного пункта маршрутных транспортных средств		1,3
																	Пересечение пр-та Ленинского Комсомола – бульвар Новосондецкий	Устройство дорожной горизонтальной разметки. Установка дополнительных светильников над пешеходным переходом. Установка дублирующих знаков 5.19.1 над проезжей частью		0,3
																	Пр-т Ленинского Комсомола, 32	Устройство дорожной горизонтальной разметки. Установка дополнительных светильников над пешеходным переходом. Установка дублирующих знаков 5.19.1 над проезжей частью. Обустройство в соответствии с требованиями п.5.3.3 ГОСТ Р 52766-2007 остановочного пункта маршрутных транспортных средств		1,3
													Пр-т Ленинского Комсомола, 51	Устройство дорожной горизонтальной разметки. Установка дополнительных светильников над пешеходным переходом. Установка дублирующих знаков 5.19.1 над проезжей частью. Обустройство в соответствии с требованиями п.5.3.3 ГОСТ Р 52766-2007 остановочного пункта маршрутных транспортных средств		1,3				
													Пересечение пр-та Ленинского Комсомола – пр-та Туполева	Устройство дорожной горизонтальной разметки. Установка дополнительных светильников над пешеходным переходом. Установка дублирующих знаков 5.19.1 над проезжей частью Установка пешеходного ограждения. Обустройство приподнятого островка безопасности. Установка пешеходного светофора на разделительной полосе		3,1				
34.	Ул. Шофёров	1,199	1,079	90	1,079	90	1,079	90									Ул. Шофёров, МОУ СОШ № 41 - ул. Шоферов, 16	Устройство дорожной горизонтальной разметки. Установка дополнительных светильников над пешеходным переходом. Установка дублирующих знаков 5.19.1 над проезжей частью. Установка пешеходного ограждения		1,1
35.	Ул. Заречная	1,5	0,75	50	0,75	50	0,75	50									Ул. Заречная, 27А, д/сад № 175	Устройство дорожной горизонтальной разметки. Установка дополнительных светильников над пешеходным переходом. Установка дублирующих знаков 5.19.1 над проезжей частью. Установка пешеходного ограждения		1
36.	Ул. Тельмана	1,532	0,919	60	0,919	60	0,843	55									Ул. Тельмана, МОУ СОШ № 19 - ул. Тельмана, 9	Устройство дорожной горизонтальной разметки. Установка дополнительных светильников над пешеходным переходом. Установка дублирующих знаков 5.19.1 над проезжей частью. Установка пешеходного ограждения		1
37.	Б-р Фестивальный	1,2	0,84	70	0,78	65	0,78	65									Бульвар Фестивальный, МОУ СОШ № 69 - бульвар Фестивальный, 18	Устройство дорожной горизонтальной разметки. Установка дополнительных светильников над пешеходным переходом. Установка дублирующих знаков 5.19.1 над проезжей частью. Установка пешеходного ограждения		1
38.	Ул. Карбышева	1,65	0,825	50	0,825	50	0,825	50									Ул. Карбышева, МБОУ СШ № 81, ул. Карбышева, 2	Устройство дорожной горизонтальной разметки. Установка дополнительных светильников над пешеходным переходом. Установка дублирующих знаков 5.19.1 над проезжей частью. Установка пешеходного ограждения		1,1
39.	Ул. 40-летия Победы	1,35	0,67	50	0,6	45	0,54	40									Ул. 40-летия Победы, МБОУ СШ № 17, ул. 40-летия Победы	Устройство дорожной горизонтальной разметки. Установка дополнительных светильников над пешеходным переходом. Установка дублирующих знаков 5.19.1 над проезжей частью. Установка пешеходного ограждения		0,9

40.	Ул. Шофёров	1,199	1,079	90	1,079	90	1,079	90								МБОУ СШ № 4, ул. Шофёров, 16	Устройство дорожной горизонтальной разметки. Установка дополнительных светильников над пешеходным переходом. Установка дублирующих знаков 5.19.1 над проезжей частью. Установка пешеходного ограждения		0,9
41.	Ул. Академика Сахарова	0,568	0,227	40	0,199	35	0,17	30								Ул. Академика Сахарова, МБОУ СШ № 5, ул. Академика Сахарова, 11	Устройство дорожной горизонтальной разметки. Установка дополнительных светильников над пешеходным переходом. Установка дублирующих знаков 5.19.1 над проезжей частью. Установка пешеходного ограждения		1
42.	Ул. Тельмана	1,532	0,919	60	0,75	50	0,75	50								Ул. Тельмана, МБОУ СШ № 42, ул. Тельмана, 7	Устройство дорожной горизонтальной разметки. Установка дополнительных светильников над пешеходным переходом. Установка дублирующих знаков 5.19.1 над проезжей частью. Установка пешеходного ограждения		0,9
																Ул. Тельмана, МБОУ СШ № 19, ул. Тельмана, 8	Устройство дорожной горизонтальной разметки. Установка дополнительных светильников над пешеходным переходом. Установка дублирующих знаков 5.19.1 над проезжей частью. Установка пешеходного ограждения		1
43.	Ул. Ленинградская	1,958	0,979	50	0,979	50	0,979	50								Ул. Ленинградская, МБОУ СШ 85, ул. Ленинградская, 30	Устройство дорожной горизонтальной разметки. Установка дополнительных светильников над пешеходным переходом. Установка дублирующих знаков 5.19.1 над проезжей частью. Установка пешеходного ограждения		1,1
44.	Муниципальное образование «город Ульяновск»	1006,0	430	42,7	440	43,7	451	44,8						Нанесение горизонтальной дорожной разметки термопластиком на магистральных улицах		55				55
Итого																123,9				132,819
Ремонт УДС																				
1.	Ул. Минаева	2,196	1,76	80	1,537	70	1,317	60					Ул. Минаева (с трамвайными путями) (от ул. 12 Сентября до ул. Гончарова)		1,1	35,0				
2.	Пр-т Нариманова	4,958	3,47	70	3,22	65	2,87	58					Пр-т Нариманова (от кольца пр-та Нариманова до ул. Репина)		2,63	167,5				
3.	Ул. Урицкого	1,85	1,29	70	1,2	65	1,01	55					Ул. Урицкого (от пр-та Нариманова до ул. Карла Маркса)		1,85	31,7				
4.	Ул. Радищева	3,243	1,94	60	1,62	50	1,55	48					Ул. Радищева (от ул. Тухачевского до ул. Новгородской)		0,8	7,6				
5.	Ул. Крымова	1,2	0,9	75	0,84	70	0,78	65					Ул. Крымова (от ул. Карла Маркса до ул. Шевченко)		0,9	19,6				
6.	Ул. Шевченко	1,292	0,77	60	0,71	55	0,64	50					Ул. Шевченко (от 12 сентября до ул. Марата)		0,3	3,7				
7.	Ул. Маяковского	1,411	0,84	60	0,77	55	0,77	55					(от пр-та Нариманова до ул. Российской)		1,1	12,1				
8.	Ул. Тимирязева	0,95	0,38	40	0,33	35	0,28	30					Ул. Тимирязева (с трамвайными путями) (от ул. Радищева до пр-та Нариманова)		1	25,0				
9.	Ул. Верхняя-полевая	1,2	0,48	40	0,42	35	0,36	30					Ул. Верхне-полевая (с трамвайными путями) (пр-т Нариманова до ул. Карла Маркса)		1,2	25,1				
10.	Ул. Карлинское шоссе	4,6	2,76	60	2,53	55	2,3	50					Карлинское шоссе (пр-т Нариманова до моста через р. Свияга)		4,6	34,2				
11.	Ул. Кузнецова	0,6	0,24	70	0,39	65	0,36	60					Ул. Кузнецова (от площади Ленина до ул. Гончарова)		0,6	9,2				
12.	Ул. Федерации	2,5	1,5	60	1,37	55	1,25	50					Ул. Федерации (от ул. Карла Маркса до ул. Розы Люксембург)		2,5	24,1				
13.	Пр-т Нариманова	4,958	3,47	70	3,22	65	2,87	58					Пр-т Нариманова (от ул. Юности до примыкания на Сельдинское шоссе с уширением)		2,2	21,0				
14.	Ул. Рябикова	4,306	2,58	60	2,36	55	2,15	50					Ул. Рябикова (от ул. Отрадная до ул. Камышинская)		0,65	10,3				
15.	Ул. Камышинская	2,279	1,48	65	1,36	60	1,25	55					Ул. Камышинская (от ул. Рябикова до ул. Ефремова)		1,48	9,0				
16.	Ул. Кузоватовская	1,42	0,85	60	0,73	52	0,68	48					Ул. Кузоватовская (от ул. Рябикова до ул. Ефремова)		1,42	9,4				
17.	Ул. Промышленная	2,95	1,77	60	1,62	55	1,47	50					Ул. Промышленная (от ул. Шолмова до ул. Александра Невского)		0,55	16,5				
18.	Ул. Шолмова	1,952	1,36	70	1,26	65	1,17	60					Ул. Шолмова (от ул. Промышленная до ул. Камышинская)		1,35	28,8				
19.	Ул. Станкостроителей	1,949	1,16	60	1,07	55	0,97	50					Ул. Станкостроителей (с трамвайными путями)		1,949	28,4				
20.	Московское шоссе	8,348	5	60	4,1	50	3,75	45					Московское шоссе		7,2	28,1				
21.	Московское шоссе	8,348	5,84	70	5	60	4,59	55					Московское шоссе (от Пушкаревского кольца (Московское шоссе 100) до ул. Минаева, 1						1,1	172,4
22.	Ул. Ефремова	3,405	2,21	65	2	60	1,87	55					Ул. Ефремова (от ул. Кузоватовская до ул. Промышленная)						0,67	9,5
23.	Ул. Отрадная (от ул. Самарская до пр-та Хо Ши Мина)	0,4	0	0	0	0	0	0					Ул. Отрадная (от ул. Самарская до пр-та Хо Ши Мина)						0,4	7,8
24.	Западный б-р (от Московского шоссе до путепровода)	1,503	0,97	65	0,9	60	0,82	55					Западный бульвар (от Московского шоссе до путепровода)						1	31,4

25.	Ул. Локомотивная	5,359	3,48	65	3,21	60	2,94	55					Ул. Локомотивная (с трамвайными путями в районе улицы Инзенской) (от дома 21 до ул. Инзенской)						2,17	24,7
26.	Пр-т Гая	5,711	3,42	60	2,85	50	2,56	45					Проспект Гая (от ул. Инзенской до ул. Профсоюзной)						3,6	36,0
27.	Ул. Варейкиса	1,45	1,01	70	0,94	65	0,87	60					Ул. Варейкиса (от ул. Хрустальной до ул. Кольцевой)						0,6	6,9
28.	Ул. Хрустальная	2,25	1,57	70	1,46	65	1,35	60					Ул. Хрустальная (от ул. Луначарского до пр-та Гая)						0,96	14,9
29.	Ул. Вольная	1,1	0,6	55	0,55	50	0,49	45					Ул. Вольная (от ул. Национальная до ул. Профсоюзная)						0,6	9,6
30.	Ул. 12 Сентября	2,242	1,34	60	1,23	55	1,12	50					Ул. 12 Сентября (от ул. Минаева до ул. Пушкинская)						0,8	12,8
31.	Ул. Кирова	2,2	1,1	50	0,99	45	0,88	40					Ул. Кирова (от путепровода до площади III Интернационала)						2	23,3
32.	Пр-д Заводской	1,6	0,96	60	0,8	50	0,72	45					Проезд Заводской						1,23	5,2
33.	Ул. Врача Михайлова	1,72	1,03	60	0,94	55	0,86	50					Ул. Врача Михайлова (от проезда Сиреневый до ул. 40-летия Октября)						0,67	11,8
34.	Ул. Оренбургская	1,78	1,06	60	0,97	55	0,89	50					Ул. Оренбургская (от ул. Врача Михайлова до ул. Брестская)						1,6	13,8
35.	Ул. Брестская	1,1	0,66	60	0,6	55	0,55	50					Ул. Брестская (от ул. Оренбургская до ул. Деева)						1,2	10,6
36.	Ул. Волжская	1,3	0,78	60	0,71	55	0,65	50					Ул. Волжская (от Димитровградского шоссе до ул. Одесская)						1,37	13,5
37.	Ул. Одесская	1,221	0,73	60	0,67	55	0,61	50					Ул. Одесская (от ул. Врача Михайлова до ул. Волжская)						0,52	5,6
38.	Пр-т Дружбы Народов	0,9	0,63	70	0,58	65	0,54	60					Пр-т Дружбы Народов (от пр-та Созидателей до Ленинского Комсомола)						0,9	35,4
39.	Бульвар Новосондецкий	1,5	0,9	60	0,82	55	0,75	50					Бульвар Новосондецкий (от 40- летия Победы до пр-та Ленинского Комсомола)						0,5	5,3
40.	Пр-т Ульяновский	1,8	1,08	60	0,99	55	0,9	50					Пр-т Ульяновский (от пр-та Созидателей до пр-та Ленинского Комсомола)						0,92	27,2
41.	Пр-д Инженерный (от пр-та Созидателей до 9 проезда Инженерного)	2,3	1,38	60	1,26	55	1,15	50					Проезд 14 Инженерный (от пр-та Созидателей до 9 проезда Инженерного)						2,3	12,9
42.	Пр-д Инженерный	0,9	0,54	60	0,49	55	0,45	50					Проезд 2 Инженерный						0,9	12,2
43.	Ул. 40-летия Победы	1,35	0,67	50	0,6	45	0,54	40					Ул. 40-летия Победы (от пр-та Тюленева до пр-та Ульяновский)						0,8	6,9
44.	Ул. Неверова	0,91	0,45	50	0,4	45	0,35	40					Ул. Неверова		0,91	60,0				
45.	Ул. Нагорная	2,44	1,22	50	1,09	45	0,97	40					Ул. Нагорная (от ул. Локомотивная до ул. Портовая)						0,7	100,0
46.	Ул. Хрустальная	1,86	0,93	50	0,83	45	0,74	40					Ул. Хрустальная (от ул. Варейкиса до пр-та Гая)		1,83	35,5				
47.	Ул. Ефремова	3,24	1,94	60	1,78	55	1,62	50					Ул. Ефремова (от ул. Богдана Хмельницкого до ул. Шигаева)		3,24	24,6				
48.	Ул. Академика Павлова	3,21	1,76	55	1,6	50	1,44	45					Ул. Академика Павлова (от путепровода по Димитровградскому шоссе до выезда из города)						3,21	39,9
49.	Ул .Октябрьская	2,27	1,24	55	1,13	50	1,02	45					Ул .Октябрьская (от Западного бульвара до ул.Пушкарёва)						2,27	48,081
50.	Ул. Пушкарёва	1,95	1,26	65	1,17	60	0,97	50					Ул. Пушкарёва (от транспортного кольца до моста через р.Свиягу)						1,95	52,0
51.	Пр-т Дружбы Народов	0,956	0,57	60	0,52	55	0,46	50					Проспект Дружбы Народов (от проспекта Авиастроителей до проспекта Ленинского Комсомола)		0,95	34,7				
52.	Пр-т Авиастроителей	2,6	1,56	60	1,43	55	1,3	50					Проспект Авиастроителей (от проспекта Туполева до проспекта Академика Филатова)						2,6	57,5
	Итого	1006	430	42,7	440	43,7	451	44,8							42,309	701,1			37,54	807,2
	Всего	2215,8	1067,3	48,2	1119,5	50,5	1173	52,9							144,891	1325,0			139,1	1460,0

ПРИЛОЖЕНИЕ № 3
к программе Ульяновской
городской агломерации

Информация о диагностике магистральных автомобильных дорог Ульяновской городской агломерации

№ п/п	Наименование автодороги (улицы) с указанием км (адрес объекта в границах агломерации)	Протяжённость автомобильной дороги (улицы) в пределах агломерации, км	Результаты диагностики							
			Нормативное состояние, км / %							
			Инструментальная				Экспертная			
			на текущую дату	ожидаемое			на текущую дату	ожидаемое		
				на 31.12. 2016	на 31.12. 2017	на 31.12. 2018		на 31.12. 2016	на 31.12. 2017	на 31.12. 2018
1	2	3	4	5	6	7	8	9	10	11
Автомобильные дороги федерального значения										
1.	Автомобильная дорога Р-178 Саранск - Сурское - Ульяновск, км 119 - км 219	100	70/70	70/70	87/87	93/93	-	-	-	-
2.	Автомобильная дорога А-151 Цивильск - Ульяновск, км 123 - км 199	76	54/71	54/71	62/81	68/89	-	-	-	-
3.	Автомобильная дорога М-5 «Урал» Москва - Рязань - Пенза - Самара - Уфа - Челябинск, подъезд к городу Ульяновску	96	63/66	63/66	72/75	86/90	-	-	-	-
4.	Автомобильная дорога Р-241 Казань - Буинск - Ульяновск, км 167 - км 212	45	32/71	32/71	32/71	37/82	-	-	-	-
ИТОГО		317	219/69	219/69	253/ 79,7	284/ 89,5	-	-	-	-
Автомобильные дороги регионального/межмуниципального значения										
1.	Автомобильная дорога Ульяновск - Димитровград - Самара	70,875	42,164 / 59	42,164 / 59	50,904 / 72	56,304 / 79	-	-	-	-
2.	Автомобильная дорога «Ульяновск - Димитровград - Самара» - Старая Майна - Матвеевка - граница области	71,997	21,647 / 30	21,647 / 30	30,147 / 42	31,647 / 44	-	-	-	-
3.	Автомобильная дорога Солдатская Ташла - Кузоватово - Новоспасское - Радищево - Старая Кулатка - граница области	70,5	24,9 / 35	24,9 / 35	31,83 / 45	37,93 / 54	-	-	-	-

1	2	3	4	5	6	7	8	9	10	11
4.	Цильна - Большое Нагаткино - Новоникулино - Тагай - Майна - Игнатовка - Чертановка	137,016	7,606 / 6	7,606 / 6	11,6 / 8	20,2 / 15	-	-	-	-
5.	Автомобильная дорога «Казань - Ульяновск» - «Ульяновск - Самара»	16,667	5,52 / 33	5,52 / 33	5,52 / 33	7,52 / 45	-	-	-	-
6.	Автомобильная дорога «Подъезд к городу Ульяновску от а/д М-5 «Урал» - Новоульяновск	8	0 / 0	0 / 0	0 / 0	3 / 38	-	-	-	-
7.	Автомобильная дорога «Цивильск - Ульяновск» - разъезд Лаишевский - «Казань - Буинск - Ульяновск»	2,749	0 / 0	0 / 0	2,749 / 100	2,749 / 100	-	-	-	-
8.	Автомобильная дорога Большие Ключищи - Сенгилей - Елаур - Молвино - Байдулино	94,736	51,118 / 54	51,118 / 54	59,318 / 63	65,618 / 69	-	-	-	-
9.	Автомобильная дорога «Казань - Буинск - Ульяновск» - Ишеевка - Ундоры - граница области	36	11,25 / 31	11,25 / 31	14,58 / 41	15,83 / 44	-	-	-	-
10.	Автомобильная дорога Урено-Карлинское - Чуфарово - Вешкайма - Барыш	47,5	10 / 21	10 / 21	15,96 / 34	10,96 / 23	-	-	-	-
11.	Автомобильная дорога «Солдатская Ташла - Кузоватово - Новоспасское - Радищево - Старая Кулатка - граница области» - Первомайский	4,5	0 / 0	0 / 0	4,5 / 100	4,5 / 100	-	-	-	-
12.	Автомобильная дорога «Саранск - Сурское - Ульяновск» - Репьевка - Космынка - Путиловка - Гимово - Стоговка	44,525	22,825 / 51	22,825 / 51	26,525 / 60	20,525 / 46	-	-	-	-
13.	Автомобильная дорога «Ульяновск - Димитровград - Самара» - Лощина	1,5	0,7 / 47	0,7 / 47	1,5 / 100	1,5 / 100	-	-	-	-
14.	Автомобильная дорога «Саранск - Сурское - Ульяновск» - Вальдиватское-Карсун - Вешкайма - Беклемишево - Старотимошкино	98,825	49,54 / 50	49,54 / 50	49,54 / 50	45,54 / 46	-	-	-	-
15.	Автомобильная дорога Бестужевка - Барыш - Николаевка - Павловка - граница области	46	35,785 / 78	35,785 / 78	31,785 / 69	35,785 / 78	-	-	-	-
16.	Автомобильная дорога Кузоватово - Безводовка - Студенец - граница области	34,137	20,8 / 61	20,8 / 61	18,8 / 55	23,8 / 70	-	-	-	-
17.	Автомобильная дорога «Казань - Буинск - Ульяновск - Ишеевка - Ундоры - граница области» - санаторий «Дубки»	4,097	0 / 0	0 / 0	0 / 0	0 / 0	-		-	-
18.	Автомобильная дорога подъезд к санаторию им. Ленина от «Казань - Буинск - Ульяновск» - Ишеевка - Ундоры - граница области	3,11	0 / 0	0 / 0	0 / 0	0 / 0	-		-	-
19.	Автомобильная дорога Ульяновск - Архангельское	4,535	4,535 / 100	4,535 / 100	3,535 / 78	2,535 / 56	-	-	-	-
20.	Автомобильная дорога Мирный - Архангельское	9,68	9,68 / 100	9,68 / 100	6,68 / 69	3,68 / 38	-	-	-	-
21.	Автомобильная дорога «Мирный - Архангельское» - подъезд к областной психотерапевтической больнице № 1	10,121	0 / 0	0 / 0	0 / 0	0 / 0	-	-	-	-
22.	Автомобильная дорога Мирный - Учхоз УСХА	5,379	5,379 / 100	5,379 / 100	3,379 / 63	1,379 / 26	-	-	-	-
23.	Автомобильная дорога «Большие Ключищи - Сенгилей - Елаур - Молвино - Байдулино» - завод силикатных изделий	9,785	9,785 / 100	9,785 / 100	7,785 / 80	5,785 / 59	-	-	-	-
24.	Автомобильная дорога подъезд к областной психотерапевтической больнице № 1	9,902	9,902 / 100	9,902 / 100	7,433 / 75	5,902 / 60	-	-	-	-
25.	Автомобильная дорога Первомайский - Крестово- Городище - Белорыбка	16,3	13,3 / 82	13,3 / 82	13,3 / 82	8,65 / 53	-	-	-	-
26.	Автомобильная дорога Красный Гуляй - Силикатный	2,782	0 / 0	0 / 0	2,782 / 100	2,782 / 100	-	-	-	-
27.	Автомобильная дорога Силикатный - Кучуры	5,146	0 / 0	0 / 0	3,146 / 100	3,146 / 100	-	-	-	-
28.	Автомобильная дорога «Большие Ключищи - Сенгилей - Елаур - Молвино - Байдулино» - Алешкино - Вырыстайкино - Русская Бектяшка	18,385	18,385 / 100	18,385 / 100	15,385 / 83	15,385 / 83	-	-	-	-
29.	Автомобильная дорога «Цивильск - Ульяновск» - Малое Нагаткино - Новая Воля	9,3	9,3 / 100	9,3 / 100	7,3 / 78	7,3 / 78	-	-	-	-
ИТОГО		892,806	418,3 / 51	418,3 / 51	426,5 / 52	438 / 53	-	-	-	-
Автомобильные дороги местного значения (улицы)										
1.	Ул. Минаева (с трамвайными путями) (от ул. 12 Сентября до ул. Гончарова)	2,196	-	-	-	-	1,756/80	1,756/80	1,537/70	1,317/60
2.	Пр-т Нариманова (от кольца пр-та Нариманова до ул. Репина)	4,958	-	-	-	-	3,47/70	3,47/70	3,22/65	2,87/58
3.	Ул. Урицкого (от пр-та Нариманова до ул. Карла Маркса)	1,85	-	-	-	-	1,29/70	1,29/70	1,20/65	1,01/55
4.	Ул. Радищева (от ул. Тухачевского до ул. Новгородской)	3,243	-	-	-	-	1,94/60	1,94/60	1,62/50	1,5548
5.	Ул. Крымова (от ул. Карла Маркса до ул. Шевченко)	1,2	-	-	-	-	0,9/75	0,9/75	0,84/70	0,78/65
6.	Ул. Шевченко (от ул. 12 Сентября до ул. Марата)	1,292	-	-	-	-	0,77/60	0,77/60	0,71/55	0,64/50
7.	Ул. Маяковского (от пр-та Нариманова до ул. Российской)	1,411	-	-	-	-	0,84/60	0,84/60	0,77/55	0,77/55
8.	Ул. Тимирязева (с трамвайными путями) (от ул. Радищева до пр-та Нариманова)	0,95	-	-	-	-	0,38/40	0,38/40	0,33/35	0,28/30
9.	Ул. Верхняя Полевая (с трамвайными путями) (пр-т Нариманова до ул. Карла Маркса)	1,2	-	-	-	-	0,48/40	0,48/40	0,42/35	0,36/30
10.	Карлинское шоссе (пр-т Нариманова до моста через р. Свияга)	4,6	-	-	-	-	2,76/60	2,76/60	2,53/55	2,3/50
11.	Ул. Кузнецова (от площади Ленина до ул. Гончарова)	0,6	-	-	-	-	0,24/70	0,24/70	0,39/65	0,36/60
12.	Ул. Федерации (от ул. Карла Маркса до ул. Розы Люксембург)	2,5	-	-	-	-	1,5/60	1,5/60	1,37/55	1,25/50
13.	Пр-т Нариманова (от ул. Юности до примыкания на Сельдинское шоссе с уширением)	4,958	-	-	-	-	2,97/60	2,97/60	2,72/55	2,47/50
14.	Ул. Рябикова (от ул. Отрадная до ул. Камышинская)	4,306	-	-	-	-	2,58/60	2,58/60	2,36/55	2,15/50
15.	Ул. Камышинская (от ул. Рябикова до ул. Ефремова)	2,279	-	-	-	-	1,48/65	1,48/65	1,36/60	1,25/55
16.	Ул. Кузоватовская (от ул. Рябикова до ул. Ефремова)	1,42	-	-	-	-	0,85/60	0,85/60	0,73/52	0,68/48
17.	Ул. Промышленная (от ул. Шолмова до ул. Александра Невского)	2,95	-	-	-	-	1,77/60	1,77/60	1,6255	1,47/50
18.	Ул. Шолмова (от ул. Промышленной до ул. Камышинской)	1,952	-	-	-	-	1,36/70	1,36/70	1,26/65	1,17/60
19.	Ул. Станкостроителей (с трамвайными путями) (от Московского шоссе до ул. Ефремова)	1,949	-	-	-	-	1,16/60	1,16/60	1,07//55	0,97/50
20.	Московское шоссе	8,348	-	-	-	-	5/60	5/60	4.1/50	3,75/45
21.	Московское шоссе (от Пушкарёвского кольца (Московское шоссе, 100) до ул. Минаева, 1)	8,348	-	-	-	-	5,84/70	5,84/70	5/60	4,59/55
22.	Ул. Ефремова (от ул. Кузоватовской до ул. Промышленной)	3,405	-	-	-	-	2,21/65	2,21/65	2/60	1,87/55
23.	Ул. Отрадная (от ул. Самарская до пр-та Хо Ши Мина)	0,4	-	-	-	-	0	0	0	0
24.	Западный бульвар (от Московского шоссе до путепровода)	1,503	-	-	-	-	0,97/65	0,97/65	0,90/60	0,82/55
25.	Ул. Локомотивная (с трамвайными путями в районе ул. Инзенской) (от дома 21 до ул. Инзенской)	5,359	-	-	-	-	3,48/65	3,48/65	3,21/60	2,94/55
26.	Пр-т Гая (от ул. Инзенской до ул. Профсоюзной)	5,711	-	-	-	-	3,42/60	3,42/60	2,85/50	2,56/45
27.	Ул. Варейкиса (от ул. Хрустальной до ул. Кольцевой)	1,45	-	-	-	-	1,01/70	1,01/70	0,94/65	0,87/60
28.	Ул. Хрустальная (от ул. Луначарского до пр-та Гая)	2,25	-	-	-	-	1,57/70	1,57/70	1,46/65	1,35/60
29.	Ул. Вольная (от ул. Национальной до ул. Профсоюзной)	1,1	-	-	-	-	0,6/55	0,6/55	0,55/50	0,49/45
30.	Ул. 12 Сентября (от ул. Минаева до ул. Пушкинской)	2,242	-	-	-	-	1,34/60	1,34/60	1,23/55	1,12/50
31.	Ул. Кирова (от путепровода до площади III Интернационала)	2,2	-	-	-	-	1,1/50	1,1/50	0,99/45	0,88/40
32.	Пр-д Заводской	1,6	-	-	-	-	0,96/60	0,96/60	0,8/50	0,72/45

1	2	3	4	5	6	7	8	9	10	11
33.	Ул. Врача Михайлова (от проезда Сиреневого до ул. 40-летия Октября)	1,72	-	-	-	-	1,03/60	1,03/60	0,94/55	0,86/50
34.	Ул. Оренбургская (от ул. Врача Михайлова до ул. Брестской)	1,78	-	-	-	-	1,06/60	1,06/60	0,97/55	0,89/50
35.	Ул. Брестская (от ул. Оренбургской до ул. Деева)	1,1	-	-	-	-	0,66/60	0,66/60	0,60/55	0,55/50
36.	Ул. Волжская (от Димитровградского шоссе до ул. Одесской)	1,3	-	-	-	-	0,78/60	0,78/60	0,71/55	0,65/50
37.	Ул. Одесская (от ул. Врача Михайлова до ул. Волжской)	1,221	-	-	-	-	0,73/60	0,73/60	0,67/55	0,61/50
38.	Пр-т Дружбы Народов (от пр-та Созидателей до пр-та Ленинского Комсомола)	0,9	-	-	-	-	0,63/70	0,63/70	0,58/65	0,54/60
39.	Бульвар Новосондецкий (от ул. 40 Лет Победы до пр-та Ленинского Комсомола)	1,5	-	-	-	-	0,9/60	0,9/60	0,82/55	0,75/50
40.	Пр-т Ульяновский (от пр-та Созидателей до пр-та Ленинского Комсомола)	1,8	-	-	-	-	1,08/60	1,08/60	0,99/55	0,9/50
41.	Проезд 14 Инженерный (от пр-та Созидателей до 9 проезда Инженерного)	2,3	-	-	-	-	1,38/60	1,38/60	1,26/55	1,15/50
42.	Проезд 2 Инженерный	0,9	-	-	-	-	0,54/60	0,54/60	0,49/55	0,45/50
43.	Ул. 40 Лет Победы (от пр-та Тюленева до пр-та Ульяновского)	1,35	-	-	-	-	0,67/50	0,67/50	0,60/45	0,54/40
44.	Ул. Неверова (от ул. Соловьёва до Торгового переулка)	0,91	-	-	-	-	0,45/50	0,45/50	0,40/45	0,35/40
45.	Ул. Нагорная (от ул. Локомотивной до ул. Портовой)	2,44	-	-	-	-	1,22/50	1,22/50	1,09/45	0,97/40
46.	Ул. Хрустальная (от ул. Варейкиса до пр-та Гая)	1,86	-	-	-	-	0,93/50	0,93/50	0,83/45	0,74/40
47.	Ул. Ефремова (от ул. Богдана Хмельницкого до ул. Шигаева)	3,24	-	-	-	-	1,94/60	1,94/60	1,78/55	1,62/50
48.	Ул. Академика Павлова (от путепровода по Димитровградскому шоссе до выезда из города)	3,21	-	-	-	-	1,76/55	1,76/55	1,60/50	1,44/45
49.	Ул. Октябрьская (от Западного бульвара до ул. Пушкарёва)	2,27	-	-	-	-	1,24/55	1,24/55	1,13/50	1,02/45
50.	Ул. Пушкарёва (от транспортного кольца до моста через р. Свиягу)	1,95	-	-	-	-	1,26/65	1,26/65	1,17/60	0,97/50
51.	Пр-т Дружбы Народов (от пр-та Авиастроителей до пр-та Ленинского Комсомола)	0,956	-	-	-	-	0,57/60	0,57/60	0,52/55	0,46/50
52.	Пр-т Авиастроителей (от пр-та Туполева до пр-та Академика Филатова)	2,6	-	-	-	-	1,56/60	1,56/60	1,43/55	1,3/50
ИТОГО по муниципальному образованию «город Ульяновск»		1006,0	-	-	-	-	430,0/ 42,7	430,0/ 42,7	440,0/ 43,7	451,0/ 44,8
Итого по агломерации		2215,8	1067,3/ 48,2	1067,3/ 48,2	1119,5/ 50,5	1173,0/ 52,9	1067,3/ 48,2	1067,3/ 48,2	1119,5/ 50,5	1173,0/ 52,9

ПРИЛОЖЕНИЕ № 4
к программе Ульяновской
городской агломерации

Мероприятия по улучшению дорожных условий на аварийно-опасных участках

№ п/п	Наименование автодороги (улицы) с указанием км (адрес объекта в границах агломерации)	Протяжённость автодороги (улицы) в пределах агломерации, км	Количество мест концентрации ДТП, шт.	Адрес мест концентрации ДТП, км	Причины возникновения места концентрации ДТП	Рекомендованные мероприятия по ликвидации места концентрации ДТП
1	2	3	4	5	6	7
Автомобильные дороги федерального значения						
1.	Автомобильная дорога А-151 Цивильск - Ульяновск, км 123 - км 199	76	2	км 146+800 - км 147+200	Выезд на встречную полосу движения	Капитальный ремонт
				км 177+400 - км 177+900	Столкновения	Ремонт участка
2.	Автомобильная дорога М-5 «Урал» Москва - Рязань - Пенза - Самара - Уфа - Челябинск, подъезд к г.Ульяновску, км 199 - км 295	96	5	км 201+000 - км 202+000	Столкновения	Строительство надземного (подземного) пешеходного перехода
				км 205+325 - км 205+914	Столкновения на перекрёстке	Устройство освещения, устройство дополнительной левоповоротной секции светофоров
				км 211+240 - км 212+225	Столкновения на перекрёстке, наезд на пешеходов	Строительство пересечения в разных уровнях, строительство надземного пешеходного перехода, установка пешеходных ограждений
				км 217+720 - км 217+900	Столкновения	Строительство пересечения в разных уровнях
				км 225+500 - км 225+950	Столкновения	Реконструкция дороги с увеличением количества полос движения и установкой осевого ограждения
	ИТОГО	172	7			

Автомобильные дороги регионального/межмуниципального значения						
1.	Автомобильная дорога Ульяновск - Димитровград - Самара	70,875	3	км 35+150 - км 36+100	Столкновение	Ремонт асфальтобетонного покрытия. Укрепление обочин. Устройство переходно-скоростных полос, устройство стационарного электрического освещения
				км 72+670 - км 73+410	Столкновение	Уширение проезжей части, укрепление обочин
				км 81+725 - км 82+300	Столкновение	Ремонт асфальтобетонного покрытия. Укрепление обочин
2.	Автомобильная дорога «Казань - Буинск - Ульяновск» - Ишеевка - Ундоры - граница области	36	1	км 3+000 - км 3+850	Столкновение	Установка информационных щитов «Внимание! Опасный участок!» по СТО, нанесение горизонтальной осевой разметки термопластиком
3.	Автомобильная дорога «Ульяновск - Димитровград - Самара» - Старая Майна - Матвеевка - граница области	71,977	1	км 33+850 - км 33+950	Съезд	Ремонт асфальтобетонного покрытия. Укрепление обочин
	ИТОГО	106,875	5			
Автомобильные дороги местного значения (улицы)						
1.	Пр-т Нариманова	4,985	4	Пересечение пр-т Нариманова - ул. Зои Космодемьянской - ул. Мичурина	Отсутствие светофорного регулирования, перильного ограждения	Строительство светофорного объекта, устройство пешеходных ограждений, установка дорожных знаков 5.19.1 над проезжей частью
				Пересечение пр-т Нариманова - ул. Немировича-Данченко - ул. Симбирская	Отсутствие дублирующих дорожных знаков и перильного ограждения	Установка дублирующих знаков 5.19.1 над проезжей частью, установка пешеходных ограждений
				Пересечение пр-т Нариманова - ул. Урицкого	Отсутствие дублирующих дорожных знаков и перильного ограждения	Установка пешеходного ограждения, дублирующих знаков 5.19.1 над проезжей частью
				пр-т Нариманова, 1	Отсутствие дублирующих знаков	Установка дублирующих знаков 5.19.1 над проезжей частью
2.	Ул. Гончарова, 1	2,169	1	Ул. Гончарова, 1	Отсутствие дублирующих знаков	Установка дублирующих знаков 5.19.1 над проезжей частью
3.	Ул. Крымова, 1	0,863	1	Ул. Крымова, 1	Отсутствие дублирующих знаков	Установка дублирующих знаков 5.19.1 над проезжей частью
4.	Ул. Железной Дивизии	1,127	1	Пересечение ул. Железной Дивизии - ул. Карла Либкнехта	Отсутствие светофорного регулирования	Установка светофорного объекта
5.	Ул. Красноармейская	2,3	1	Пересечение ул. Орлова - ул. Красноармейская	Отсутствие дублирующих знаков	Установка дублирующих знаков 5.19.1 над проезжей частью
6.	Ул. Розы Люксембург	2,182	1	Пересечение ул. Розы Люксембург - ул. Симбирская	Отсутствие светофорного регулирования, недостаточная ширина проезжей части	Строительство светофорного объекта, реконструкция ул. Розы Люксембург с увеличением количества полос для движения
7.	Ул. Минаева	2,196	2	Пересечение ул. Минаева - ул.12 Сентября	Отсутствие дублирующих дорожных знаков и перильного ограждения	Установка пешеходного ограждения, дублирующих знаков 5.19.1 над проезжей частью
				Ул. Минаева, 5	Отсутствие дублирующих дорожных знаков и перильного ограждения	Установка пешеходного ограждения, дублирующих знаков 5.19.1 над проезжей частью
8.	Сельдинское шоссе	1,103	1	Сельдинское шоссе, 1	Отсутствие освещения	Устройство стационарного электрического освещения
9.	Пр-т Гая	5.711	4	Пр-т Гая, 2	Отсутствие дублирующих знаков	Установка дублирующих знаков 5.19.1 над проезжей частью
				Пересечение пр-та Гая - ул. Варейкиса - ул. Локомотивная	Отсутствие дублирующих дорожных знаков и перильного ограждения	Установка пешеходного ограждения, дублирующих знаков 5.19.1 над проезжей частью
				Пр-т Гая, 37	Отсутствие дублирующих знаков	Установка дублирующих знаков 5.19.1 над проезжей частью
				Пересечение пр-та Гая - ул. Хрустальная - переулка Хрустальный	Отсутствие дублирующих знаков	Установка дублирующих знаков 5.19.1 над проезжей частью
10.	Ул. Локомотивная	5,359	1	Ул. Локомотивная, 2, 4а	Отсутствие светофорного регулирования	Строительство светофорного объекта
11.	Ул. Хрустальная	2,25	1	Ул. Хрустальная, 52	Отсутствие дублирующих дорожных знаков и перильного ограждения	Установка пешеходного ограждения, дублирующих знаков 5.19.1 над проезжей частью
12.	Московское шоссе	8,348	4	Московское шоссе, 108	Отсутствие перильного ограждения	Установка пешеходного ограждения
				Московское шоссе, 91	Отсутствие перильного ограждения	Установка пешеходного ограждения
				Московское шоссе, 1	Отсутствие дублирующих знаков	Установка дублирующих знаков 5.19.1 над проезжей частью
				Пересечение Московского шоссе - ул. Станкостроителей	Отсутствие дублирующих дорожных знаков и перильного ограждения	Установка пешеходного ограждения, дублирующих знаков 5.19.1 над проезжей частью
13.	Ул. Ефремова	3,405	2	Ул. Ефремова, 111	Отсутствие дублирующих дорожных знаков и перильного ограждения	Установка пешеходного ограждения, дублирующих знаков 5.19.1 над проезжей частью
				Пересечение ул. Станкостроителей - ул. Ефремова	Отсутствие дублирующих дорожных знаков и перильного ограждения	Установка пешеходного ограждения, дублирующих знаков 5.19.1 над проезжей частью
14.	Ул. Рябикова	4,306	3	Ул. Рябикова, 19	Расположение пешеходного перехода в зоне остановочных площадок, отсутствие перильного ограждения	Демонтаж пешеходного перехода, установка пешеходных ограждений, перенос остановочных пунктов на пересечение ул. Рябикова с ул. Б.Хмельницкого
				Ул. Рябикова, 60	Отсутствие дублирующих дорожных знаков и искусственных неровностей	Установка дублирующих знаков 5.19.1 над проезжей частью, устройство искусственных неровностей
				Пересечение ул. Рябикова - ул. Камышинская	Отсутствие дублирующих знаков	Установка дублирующих знаков 5.19.1 над проезжей частью
15.	Ул. Камышинская	2,279	1	Ул. Камышинская, 49	Отсутствие дублирующих знаков	Установка дублирующих знаков 5.19.1 над проезжей частью
16.	Ул. Шолмова	1,952	1	Ул. Шолмова, 11	Отсутствие дублирующих знаков	Установка дублирующих знаков 5.19.1 над проезжей частью
17.	Ул. Пушкарёва	2,127	3	Пересечение ул. Пушкарева - ул. Артема - ул. Азовская	Отсутствие дублирующих знаков	Установка дублирующих знаков 5.19.1 над проезжей частью
				Пересечение ул. Пушкарёва - ул. Смычки	Отсутствие дублирующих знаков	Установка дублирующих знаков 5.19.1 над проезжей частью
18.	Ул. Октябрьская	2,9	2	Ул. Октябрьская, 59	Отсутствие светофорного регулирования	Строительство светофорного объекта с вызывной фазой для движения пешеходов
				Пересечение ул. Октябрьская - ул. Терешковой	Отсутствие дублирующих дорожных знаков и перильного ограждения	Установка пешеходного ограждения, дублирующих знаков 5.19.1 над проезжей частью
19.	Пр-т Созидателей	3,2	1	Пр-т Созидателей, 106	Отсутствие дублирующих знаков	Установка дублирующих знаков 5.19.1 над проезжей частью
20.	Димитровградское шоссе	14,7	2	Димитровградское шоссе, 5	Отсутствие дублирующих знаков	Установка дублирующих знаков 5.19.1 над проезжей частью
				Димитровградское шоссе, 16	Отсутствие барьерного ограждения на разделительной полосе	Строительство разделительной полосы, установка осевого ограждения, установка пешеходных ограждений
21.	Пр-т Созидателей	3,2	2	Пр-т Созидателей, 116	Отсутствие дублирующих знаков	Установка дублирующих знаков 5.19.1 над проезжей частью
				Пр-т Созидателей, 112	Отсутствие дублирующих знаков	Установка дублирующих знаков 5.19.1 над проезжей частью
22.	Пр-т Генерала Тюленева	2,25	2	Пр-т Генерала Тюленева, 1	Отсутствие дублирующих дорожных знаков и перильного ограждения	Установка пешеходного ограждения, дублирующих знаков
				Пр-т Генерала Тюленева, 12	Отсутствие дублирующих дорожных знаков и перильного ограждения	Установка пешеходного ограждения, дублирующих знаков 5.19.1 над проезжей частью
23.	Пр-т Ленинского Комсомола	3,2	4	Пр-т Ленинского Комсомола, 16	Отсутствие дублирующих дорожных знаков и перильного ограждения	Установка пешеходного ограждения, дублирующих знаков 5.19.1 над проезжей частью
				Пр-т Ленинского Комсомола, 24	Отсутствие светофорного регулирования	Строительство светофорного объекта с вызывной фазой для движения пешеходов
				Пр-т Ленинского Комсомола, 28	Отсутствие дублирующих знаков	Установка дублирующих знаков 5.19.1 над проезжей частью
				Пр-т Ленинского Комсомола, 51	Отсутствие дублирующих знаков, дорожной разметки	Установка дублирующих знаков 5.19.1 над проезжей частью, наличие дорожной горизонтальной разметки
24.	Пр-т Созидателей	3,2	1	Пересечение пр-та Созидателей - пр-та Туполева	Отсутствие дублирующих знаков и перильного ограждения	Установка пешеходного ограждения, дублирующих знаков 5.19.1 над проезжей частью
25.	Пр-т Туполева		1	Пр-т Туполева, 14	Отсутствие дублирующих знаков	Установка дублирующих знаков 5.19.1 над проезжей частью
26.	Пр-т Ульяновский	1,8	5	Пр-т Ульяновский, 2	Отсутствие дублирующих знаков	Установка пешеходного ограждения, дублирующих знаков 5.19.1 над проезжей частью
				Пр-т Ульяновский, 4	Отсутствие дублирующих знаков	Установка дублирующих знаков 5.19.1 над проезжей частью
				Пр-т Ульяновский, 7	Отсутствие дублирующих знаков	Установка дублирующих знаков 5.19.1 над проезжей частью
				Пр-т Ульяновский, 11	Отсутствие дублирующих знаков, дорожной разметки	Установка дублирующих знаков 5.19.1 над проезжей частью, наличие дорожной горизонтальной разметки
				Пересечение пр-та Авиастроителей - пр-та Ульяновский	Отсутствие дублирующих знаков и перильного ограждения	Установка пешеходного ограждения, дублирующих знаков 5.19.1 над проезжей частью
27.	Ул. Деева	0,795	1	Ул. Деева, 19	Отсутствие дублирующих знаков и искусственных неровностей	Установка дублирующих знаков 5.19.1 над проезжей частью, устройство искусственных неровностей
28.	Ул. Тельмана	1,532	1	Ул. Тельмана, 12	Отсутствие перильного ограждения	Установка пешеходного ограждения
29.	Пр-д Заводской		1	Пересечение ул. Пионерская - пр-д Заводской	Несоответствие установки дорожных знаков	Замена дорожного знака 2.4 на 2.5
30.	Ул. Тельмана	1,6	1	Пересечение ул. Жуковского - ул. Тельмана	Отсутствие видимости дорожных знаков	Пересечение ул. Жуковского - ул. Тельмана
31.	10 пр-д Инженерный	0,8	1	Пересечение пр-та Генерала Маргелова - 10 пр-да Инженерный	Отсутствие искусственного освещения	Пересечение пр-та Генерала Маргелова - 10 проезда Инженерный
	ИТОГО	86,128	57			

ПРИЛОЖЕНИЕ № 5
к программе Ульяновской
городской агломерации

ПОЯСНИТЕЛЬНАЯ ЗАПИСКА

1. Характеристика существующего состояния транспортной инфраструктуры Ульяновской городской агломерации

Автомобильные дороги имеют стратегическое значение для Ульяновской области. Они связывают её территорию, обеспечивают жизнедеятельность всех городов и населённых пунктов, во многом определяют возможности их развития, по ним осуществляются самые массовые автомобильные перевозки грузов и пассажиров. Сеть автомобильных дорог обеспечивает мобильность населения и доступ к материальным ресурсам, позволяет расширить производственные возможности экономики за счёт снижения транспортных издержек и затрат времени на перевозки.

Значение автомобильных дорог постоянно растёт в связи с изменением образа жизни людей, превращением автомобиля в необходимое средство передвижения, значительным повышением спроса на автомобильные перевозки в условиях роста промышленного и сельскохозяйственного производства, увеличения объёмов строительства, расширения международной торговли и развития сферы услуг.

Ульяновская область расположена на востоке Восточно-Европейской равнины. По своей площади (37,18 тыс. кв. км) она находится на 37 месте среди 49 областей Российской Федерации. Ульяновская область занимает 0,2 процента территории России. Административным центром Ульяновской области является г. Ульяновск.

Через г. Ульяновск проходят автотрассы федерального значения:
подъезд к городу Ульяновску федеральной магистральной автодороги М5;
А-151 Ульяновск - Цивильск, въезд на федеральную трассу М7;
Р-178 Саранск - Сурское - Ульяновск;
Р-228 Ульяновск - Сызрань - Саратов - Волгоград;
Р-241 Ульяновск - Буинск - Казань.

Железнодорожная сеть области составляет 719 км, из них 242 км электрифицированы.

Железнодорожная магистраль, проходящая через Инзу - Ульяновск - Димитровград, осуществляет связь центральных районов России с Уралом, Сибирью и Казахстаном. Вдоль реки Волги через Ульяновск проходит Приволжская железная дорога, которая обеспечивает связь Нижнего Поволжья, Северного Кавказа с Уралом, Верхней Волгой. Через южную часть области проходит железная дорога Пенза - Сызрань - Самара и Инза - Сызрань - Самара.

2. Характеристика дорожной сети Ульяновской городской агломерации

Для формирования Ульяновской городской агломерация планируется расширить границы города в сторону Чердаклинского, Ульяновского районов и города Новоульяновска с одновременным решением экономических и экологических проблем, системы расселения, культурной составляющей, социального обслуживания. Говоря иначе, речь идёт о формировании в Ульяновской области агломерации на базе регионального центра. Её создание подразумевает наличие системы населённых пунктов, объединённых производственными, социальными, транспортными, трудовыми и культурными связями, объектами инфраструктуры. По прогнозам специалистов, численность агломерации составит 750 тысяч человек, или 66 процентов нынешнего населения региона. Ульяновск - это индустриальный город, на территории которого работают 2360 промышленных предприятий, среди которых такие промышленные гиганты, как самолётостроительное предприятие АО «Авиастар-СП», Ульяновский автомобильный завод, Ульяновский механический завод.

Ульяновск, являясь центром агломерации, расположен на пересечении автодорог, связывающих её с Европейской частью России и Уралом (подъезд к городу Ульяновску федеральной магистральной автодороги М5; А-151 Ульяновск - Цивильск, въезд на федеральную трассу М7; Р-241 Ульяновск - Буинск - Казань).

В настоящее время основные проблемы развивающейся агломерации связаны с диспропорцией в пространственном развитии и взаиморасположении центрального коммуникационного ядра и пригородных территорий:

пропускная способность транспортной инфраструктуры, обеспечивающая связи Ульяновска с пригородными территориями и районами - участниками агломерационных процессов, не соответствует растущим транспортным нагрузкам;

изношенность и предельные нагрузки существующих объектов инженерной инфраструктуры;

стихийное разрастание пригородных и внутригородских территорий города Ульяновска, недостаток хозяйственной деятельности в пригородных территориях города.

3. Современное состояние и классификация УДС

Планировочное начертание УДС Ульяновска сложилось исторически под влиянием многих факторов, одним из которых является расчленённость города двумя реками - Волгой и Свиягой.

Ульяновск находится в Центральной части Европейской возвышенности, в бассейне Средней Волги. Волга делит город на две части - правобережную и левобережную.

Протяжённость Волги на территории области составляет более 200 км с выходом к пяти морям. Долина её асимметрична: правые берега крутые и высокие, левые - пологие. Крутой склон правого коренного берега у города Ульяновска достигает в высоту 125 м, он сильно расчленён и осложнён оползнями. Левый коренной берег невысок (30-40 м), различной крутизны, песчаный. На берегу Волги расположены пляжи, вдоль которых протянулась каменная набережная.

Все реки в городе относятся к бассейну Волги. Как правило, они берут начало на возвышенных участках. Источниками питания рек являются талые воды снегов, осадки в виде дождей и подземные воды. Основное питание реки получают в период весеннего половодья.

Через правобережную часть города протекает река Свияга, которая является правым притоком Волги, текущим в противоположном направлении. В пределах города Ульяновска их русла сближаются до двух километров. Река Свияга берет начало в Кузоватовском районе Ульяновской области на высоте более 300 м. Длина её 375 км. На Ульяновскую область приходится 201 км. В Ульяновске река Свияга разделяет правобережную часть города на 2 части.

В настоящее время основными магистралями общегородского значения являются следующие улицы и дороги:

в Засвияжском районе - Московское шоссе, ул. Рябикова, ул. Хваткова, ул. Октябрьская, ул. Камышинская, ул. Западный бульвар, ул. Пушкарева;

в Ленинском районе - ул. Минаева, ул. Железной Дивизии, ул. Гончарова, ул. К.Маркса, пр-т Нариманова, ул. Крымова, ул. Гагарина, ул. Урицкого, ул. Р.Люксембург, ул. Юности;

в Железнодорожном районе - ул. Кирова, ул. Локомотивная, пр-т Гая, ул. Хрустальная;

в Заволжском районе - ул. Шофёров, Димитровградское шоссе, ул. Врача Михайлова, ул. Димитрова, пр-т Ленинского Комсомола, пр-т Созидателей, пр-т Ульяновский, пр-т Дружбы Народов, ряд Инженерных проездов в Заволжской промзоне.

Наиболее загруженными магистралями, интенсивность движения на которых превышает 1,5 тыс. автомобилей в час в одном направлении, являются ул. Минаева, Московское шоссе, ул. Локомотивная, ул. Кирова, ул. Пушкарёва, ул. Октябрьская, пр-т Созидателей, пр-т Гая. На Димитровградском шоссе интенсивность движения превышает 2,0 тыс. автомобилей в час в одном направлении.

В настоящее время частично решена проблема движения транспорта через реку

Волгу. Два берега Волги связаны между собой двумя мостами - Императорским (старый мост) и Президентским (новый мост). Новый мостовой переход стал частью проекта «Волжский транзит» - альтернативой трассе, соединяющей европейскую часть России с Уралом, Сибирью и Дальним Востоком, что позволило разгрузить существующие федеральные дороги.

В связи с высокой степенью износа проезжей части моста движение грузового транспорта по Императорскому мосту запрещено. В настоящее время изменены маршруты движения общественного транспорта между правобережной и левобережной частями города. Значительно увеличилась интенсивность движения транспорта по ул. Радищева, ул. Розы Люксембург, пр-ту Нариманова. Кроме того, в связи со строительством и вводом жилья в жилом комплексе «Огни Севера» значительно возросло движение транспорта по пр-ту Нариманова и ул. Гагарина. В настоящее время связи периферийных районов и правобережной части города с городским центром развиты недостаточно. Связям периферийных районов с центром города препятствует недостаточная ширина проезжей части улиц, не обеспечивающая достаточную пропускную способность.

Транспортным связям южной части города Ульяновска и города Новоульяновска с центром города препятствует отсутствие путепровода через магистральную железнодорожную линию направления Ульяновск - Сызрань в створе пр-та Гая. Движение транспорта осуществляется по единственной магистральной автомобильной дороге, проходящей по пр-ту Гая, продолжением которой является автодорога на ул. Локомотивная и ул. Кирова.

Западная часть города (Дальнее Засвияжье), где в настоящее время активно идёт строительство и ввод жилья и проживает 36 процентов населения города, имеет связи с центром только по трём магистралям: ул. Ефремова, ул. Рябикова, Московское шоссе.

Таким образом, определённые сложности в организации единой транспортной сети города возникают из-за большого количества искусственных и естественных препятствий, недостаточной ширины проезжей части магистральных улиц и дорог. Пересечение автомагистралями естественных и искусственных преград связано с необходимостью строительства инженерно-транспортных сооружений, в ряде случаев достаточно сложных и дорогостоящих, что является одной из основных причин отставания развития УДС от потребностей города.

Общая протяжённость существующей УДС города Ульяновска на начало 2016 года составляет 1006 км, а площадь проезжих частей и тротуаров - 8056 тыс. кв. м, средняя ширина проезжей части - 8,02 м.

Следует отметить, что за последние годы общие показатели УДС имеют относительно стабильные параметры, что свидетельствует о том, что период её формирования прошёл активную фазу.

Общая протяжённость УДС и площадь проезжих частей городских улиц и дорог за пять последних лет практически не изменилась.

Одним из наиболее важных показателей, характеризующих качественную степень городских путей сообщения, является плотность магистральной сети. Хотя её удельный вес в общей протяжённости УДС города относительно невысок, она играет определяющую роль в обеспечении нормального функционирования городской транспортной системы, и от неё в первую очередь зависит качество транспортного обслуживания населения и качество городской среды для проживания. Именно на магистральной сети осуществляются наибольшие объёмы транспортных передвижений, и данные дороги имеют технические параметры, позволяющие достичь более высоких по сравнению с другими категориями улиц показателей пропускной способности и скорости движения за счёт многополосной проезжей части, устройства транспортных развязок в разных уровнях на пересечениях с другими магистралями и внеуличных пешеходных переходов.

В настоящее время плотность магистральной сети города Ульяновска (без учёта подходов к Президентскому мосту) составляет:

в Засвияжском районе - 0,63 км/кв. км;
в Железнодорожном районе - 0,21 км/кв. км;
в Ленинском районе - 0,55 км/кв. км;
в Заволжском районе - 0,39 км/кв. км.

Следует отметить, что рекомендуемый в Справочнике проектировщика (М., Стройиздат, 1978 год) показатель плотности сети магистральных улиц и дорог колеблется в пределах 2,2-2,4 км/кв. км.

Практически во всех районах города Ульяновска фактическое значение плотности магистральных улиц и дорог значительно ниже рекомендуемого значения. Это можно объяснить неразвитой магистральной сетью дорог в городе.

В целом следует констатировать, что обеспеченность города сетью магистральных улиц и дорог недостаточна как в периферийных районах, так и в центральной части города, что способствует сосредоточению интенсивных транспортных потоков на нескольких основных магистралях и приводит к увеличению уровней загрузки на них, превышающих рекомендуемые показатели, снижению скорости движения транспортных потоков, высокой вероятности возникновения заторовых явлений, снижению уровня безопасности транспорта.

4. Оценка уровня негативного воздействия транспортной инфраструктуры на окружающую среду, безопасность и здоровье населения

Основными факторами негативного воздействия транспортной инфраструктуры на окружающую среду, безопасность и здоровье населения, а также провоцирующими такое воздействие факторами при условии увеличения количества автомобильного транспорта на дорогах и развития транспортной инфраструктуры без учёта экологических требований являются:

1) отработавшие газы двигателей внутреннего сгорания (ДВС), содержащие около 200 компонентов. Углеводородные соединения отработавших газов наряду с токсическими свойствами обладают канцерогенным действием (способствуют возникновению и развитию злокачественных новообразований).

Таким образом, развитие транспортной инфраструктуры без учёта экологических требований существенно повышает риски увеличения смертности от раковых заболеваний среди населения;

2) отработавшие газы бензинового двигателя с неправильно отрегулированным зажиганием и карбюратором, которые содержат оксид углерода в количестве, превышающем норму в 2-3 раза. Наиболее неблагоприятными режимами работы являются малые скорости и «холостой ход» двигателя. Это проявляется в условиях большой загруженности на дорогах;

3) токсичные продукты - фотооксиданты, являющиеся основой «смога», которые образуются в результате вступления в реакцию углеводородов с оксидами азота под воздействием ультрафиолетового излучения солнца. К ним относятся озон, соединения азота, угарный газ, перекиси и др. Фотооксиданты биологически активны, ведут к росту легочных заболеваний людей;

4) представляющие большую опасность свинец и его соединения, входящие в состав этиловой жидкости, которую добавляют в бензин;

5) истирание дорожных покрытий и автомобильных шин, продукты износа которых смешиваются с твёрдыми частицами отработавших газов. К этому добавляется грязь, занесённая на проезжую часть с прилегающего к дороге почвенного слоя. В результате образуется пыль, в сухую погоду поднимающаяся над дорогой в воздух. Химический состав и количество пыли зависят от материалов дорожного покрытия. Наибольшее количество пыли образуется на грунтовых и гравийных дорогах. Экологические последствия запылённости отражаются на пассажирах транспортных средств, водителях и людях, находящихся вблизи от дороги. Пыль оседает также на растительности и обитателях придорожной полосы. Леса и лесопосадки вдоль дорог угнетаются, а сельскохозяйственные культуры накапливают вредные вещества, содержащиеся в пылевых выбросах и отработавших газах. Автотранспортные средства отечественного производства не удовлетворяют современным экологическим требованиям. В условиях быстрого роста автомобильного парка это приводит к ещё большему возрастанию негативного воздействия на окружающую среду.

5. Характеристика работы транспортной инфраструктуры по видам транспорта. Городской пассажирский транспорт

Транспорт общего пользования муниципального образования «город Ульяновск» представлен автобусами, трамваями и троллейбусами.

В настоящее время регулярную перевозку пассажиров и багажа транспортом общего пользования в муниципальном образовании «город Ульяновск» осуществляют муниципальное унитарное пассажирское предприятие «Ульяновскэлектротранс», а также 19 автоперевозчиков - юридические лица и индивидуальные предприниматели (в 2010 году был 41 автоперевозчик). Маршрутная сеть муниципального образования «город Ульяновск» состоит из 107 муниципальных маршрутов регулярных перевозок.

По состоянию на 2016 год 15,9 процента всех маршрутов регулярных перевозок обслуживаются муниципальными автобусами большого и среднего класса, 60,7 процента маршрутной сети приходится на перевозки автобусами малого класса. На городской наземный электрический транспорт суммарно приходится 23,4 процента маршрутов регулярных перевозок.

5.1. Автобус

Автоперевозчиками города обслуживаются 82 регулярных автобусных маршрута, в том числе 11 сезонных маршрутов.

Ежедневно на линию выходят около 1480 единиц, из них:

790 автобусов особо малой вместимости («Газель») (в 2010 году - 1620 единиц);

608 автобусов малой вместимости (Форд, Пежо, Ивеко, Ситроен, Рено, Мерседес) (в 2010 году - 1 единица);

52 автобуса средней вместимости (ПАЗ, BAW) (в 2010 году - 72 единицы);

30 автобусов большой вместимости (ЛИАЗ) (в 2010 году - 47 единиц).

Общее количество транспорта, выходящего ежедневно на линию, в сравнении с 2010 годом сократилось с 1800 единиц до 1480. Сокращение общего количества автобусов обусловлено сокращением числа автобусов марки «Газель» и заменой их на более вместительные автобусы.

Среднесписочное количество подвижного состава - порядка 1574 единиц. Коэффициент наполняемости автобусов - от 0,7 до 0,83. Интервалы движения на маршрутах в «час-пик» колеблются от 2 минут на особо напряжённых маршрутах до 60 минут на маршрутах, обслуживающих отдельные малонаселённые пункты муниципального образования.

Средний возраст подвижного состава автобусного парка, работающего на городских маршрутах в 2016 году, составляет 6 лет, средняя вместимость автобусов - 20 пассажиро-мест.

5.2. Троллейбус

Троллейбусное сообщение в городе развито незначительно и действует только в одном из четырёх районов - Заволжском. Перевозки осуществляет муниципальное унитарное предприятие «Ульяновскэлектротранс».

Всего в городе действуют 11 троллейбусных маршрутов. Ежедневно на линию выходят 47 единиц. Среднесписочное количество подвижного состава - 61 единица. Средняя эксплуатационная скорость - 17,4 км/час. Интервалы движения на маршрутах в «час-пик» колеблются от 13 до 35 минут. Износ парка троллейбусов - 59,7 процента.

Общая протяжённость троллейбусных маршрутов - 125,9 км, протяжённость УДС с троллейбусом - 33 км.

5.3. Трамвай

В городе действуют 15 трамвайных маршрутов (1 сезонный, обслуживающий садоводов). Ежедневно на линию выходят порядка 110 единиц трамваев. Трамвайное сообщение развито на правобережье города Ульяновска и охватывает Ленинский, Засвияжский и Железнодорожный районы города.

Средняя эксплуатационная скорость - 15,1 км/час. Интервалы движения на маршрутах - от 6 до 38 минут.

В центральном районе трамвайное движение в основном совмещено с проезжей частью. Общая протяжённость трамвайных маршрутов - 182,8 км.

Хранение и обслуживание подвижного состава осуществляется в депо № 1 и 2.

Наряду с массовым транспортом городские перевозки осуществляются таксомоторами.

5.4. Остановки общественного транспорта, отстойно-разворотные площадки

На линии общественного транспорта на территории муниципального образования «город Ульяновск» размещено 858 остановок, из них - 159 трамвайных, расположенных на обособленном пути.

258 остановочных пунктов автобусов и троллейбусов не оборудованы заездными карманами, в более чем на 324 отсутствуют остановочные павильоны.

Частично конечные остановки автобусных маршрутов оборудованы отстойно-разворотными площадками.

41 конечная остановка оборудована конечно-разворотной площадкой, 30 конечных остановок расположены на проезжей части.

На сегодняшний день ни одна из существующих конечно-разворотных площадок не оформлена установленным порядком и не занесена в генеральный план города как объект транспортной инфраструктуры.

Кроме того, существует проблема с организацией конечно-разворотных площадок в застраиваемых микрорайонах «Репино», «Юго-западный», «Запад-2», «Новая жизнь».

В «Ульяновской правде» № 139 (23.972) от 20.12.2016 г. на стр. 78 Приказ Агентства по развитию человеческого потенциала и трудовых ресурсов Ульяновской области от 5 декабря 2016 г. правильно следует читать:

«Агентство по развитию человеческого потенциала и трудовых ресурсов Ульяновской области
Приказ
5 декабря 2016 г. № 42-п
г. Ульяновск
«О внесении изменений в приказ Главного управления труда, занятости и социального благополучия Ульяновской области от 14.09.2015 № 50-п».

МИНИСТЕРСТВО РАЗВИТИЯ КОНКУРЕНЦИИ И ЭКОНОМИКИ УЛЬЯНОВСКОЙ ОБЛАСТИ
П Р И К А З

15 декабря 2016 г. № 06-511

г. Ульяновск

Об утверждении нормативов технологических потерь при передаче тепловой энергии, теплоносителя по тепловым сетям Муниципального унитарного предприятия «Тепловик» на 2017 год

В соответствии с Федеральным законом от 27.07.2010 № 190-ФЗ «О теплоснабжении», приказом Министерства энергетики Российской Федерации от 30.12.2008 № 325 «Об утверждении порядка определения нормативов технологических потерь при передаче тепловой энергии, теплоносителя», приказом Министерства развития конкуренции и экономики Ульяновской области от 21.10.2016 № 06-196 «Об утверждении Административного регламента предоставления Министерством развития конкуренции и экономики Ульяновской области государственной услуги по утверждению нормативов технологических потерь при передаче тепловой энергии, теплоносителя по тепловым сетям, за исключением тепловых сетей, расположенных в поселениях, городских округах с численностью населения пятьсот тысяч человек и более», на основании Положения о Министерстве развития конкуренции и экономики Ульяновской области, утверждённого постановлением Правительства Ульяновской области от 14.04.2014 № 8/125-П «О Министерстве развития конкуренции и экономики Ульяновской области», **п р и к а з ы в а ю:**

Утвердить нормативы технологических потерь при передаче тепловой энергии, теплоносителя по тепловым сетям Муниципального унитарного предприятия «Тепловик» на 2017 год, согласно приложению.

Исполняющий обязанности Министра В.В.Павлов

ПРИЛОЖЕНИЕ
к приказу Министерства развития конкуренции и экономики Ульяновской области
от 15 декабря 2016 г. № 06-511

НОРМАТИВЫ
технологических потерь при передаче тепловой энергии, теплоносителя по тепловым сетям Муниципального унитарного предприятия «Тепловик» на 2017 год

Организация	Нормативы технологических потерь при передаче тепловой энергии, теплоносителя по тепловым сетям			
	Потери и затраты теплоносителей			Потери тепловой энергии, тыс. Гкал
	Теплоноситель вода, м³	Теплоноситель пар, т	Теплоноситель конденсат	
МУП «Тепловик»	-	-	-	0,137

МИНИСТЕРСТВО РАЗВИТИЯ КОНКУРЕНЦИИ И ЭКОНОМИКИ УЛЬЯНОВСКОЙ ОБЛАСТИ
П Р И К А З

15 декабря 2016 г. № 06-512

г. Ульяновск

Об утверждении нормативов технологических потерь при передаче тепловой энергии, теплоносителя по тепловым сетям Открытого акционерного общества «Российские железные дороги» (Ульяновского территориального участка Куйбышевской дирекции по тепловодоснабжению - структурного подразделения Центральной дирекции по тепловодоснабжению - филиала ОАО «РЖД») на 2017 год

В соответствии с Федеральным законом от 27.07.2010 № 190-ФЗ «О теплоснабжении», приказом Министерства энергетики Российской Федерации от 30.12.200 № 325 «Об утверждении порядка определения нормативов технологических потерь при передаче тепловой энергии, теплоносителя», приказом Министерства развития конкуренции и экономики Ульяновской области от 21.10.2016 № 06-196 «Об утверждении Административного регламента предоставления Министерством развития конкуренции и экономики Ульяновской области государственной услуги по утверждению нормативов технологических потерь при передаче тепловой энергии, теплоносителя по тепловым сетям, за исключением тепловых сетей, расположенных в поселениях, городских округах с численностью населения пятьсот тысяч человек и более», на основании Положения о Министерстве развития конкуренции и экономики Ульяновской области, утверждённого постановлением Правительства Ульяновской области от 14.04.2014 № 8/125-П «О Министерстве развития конкуренции и экономики Ульяновской области», **п р и к а з ы в а ю:**

Утвердить нормативы технологических потерь при передаче тепловой энергии, теплоносителя по тепловым сетям Открытого акционерного общества «Российские железные дороги» (Ульяновского территориального участка Куйбышевской дирекции по тепловодоснабжению - структурного подразделения Центральной дирекции по тепловодоснабжению - филиала ОАО «РЖД») на 2017 год, согласно приложению.

Исполняющий обязанности Министр В.В.Павлов

ПРИЛОЖЕНИЕ
к приказу Министерства развития конкуренции и экономики Ульяновской области
от 15 декабря 2016 г. № 06-512

НОРМАТИВЫ
технологических потерь при передаче тепловой энергии, теплоносителя по тепловым сетям Открытого акционерного общества «Российские железные дороги» (Ульяновского территориального участка Куйбышевской дирекции по тепловодоснабжению - структурного подразделения Центральной дирекции по тепловодоснабжению - филиала ОАО «РЖД») на 2017 год

Организация	Тепловые сети	Нормативы технологических потерь при передаче тепловой энергии, теплоносителя по тепловым сетям	
		Потери и затраты теплоносителей	Потери тепловой энергии, тыс. Гкал
		Теплоноситель вода, м³	
Ульяновский ТУ КДТВ ОАО «РЖД»	Ульяновская область (ст. Вешкайма)	29,0	0,063

МИНИСТЕРСТВО РАЗВИТИЯ КОНКУРЕНЦИИ И ЭКОНОМИКИ УЛЬЯНОВСКОЙ ОБЛАСТИ
П Р И К А З

15 декабря 2016 г. № 06-513

г. Ульяновск

Об утверждении нормативов технологических потерь при передаче тепловой энергии, теплоносителя по тепловым сетям Общества с ограниченной ответственностью «НИИАР-ГЕНЕРАЦИЯ» на 2017 год

В соответствии с Федеральным законом от 27.07.2010 № 190-ФЗ «О теплоснабжении», приказом Министерства энергетики Российской Федерации от 30.12.2008 № 325 «Об утверждении порядка определения нормативов технологических потерь при передаче тепловой энергии, теплоносителя», приказом Министерства развития конкуренции и экономики Ульяновской области от 21.10.2016 № 06-196 «Об утверждении Административного регламента предоставления Министерством развития конкуренции и экономики Ульяновской области государственной услуги по утверждению нормативов технологических потерь при передаче тепловой энергии, теплоносителя по тепловым сетям, за исключением тепловых сетей, расположенных в поселениях, городских округах с численностью населения пятьсот тысяч человек и более», на основании Положения о Министерстве развития конкуренции и экономики Ульяновской области, утверждённого постановлением Правительства Ульяновской области от 14.04.2014 № 8/125-П «О Министерстве развития конкуренции и экономики Ульяновской области», **п р и к а з ы в а ю:**

Утвердить нормативы технологических потерь при передаче тепловой энергии, теплоносителя по тепловым сетям Общества с ограниченной ответственностью «НИИАР-ГЕНЕРАЦИЯ» на 2017 год, согласно приложению.

Исполняющий обязанности Министра В.В.Павлов

ПРИЛОЖЕНИЕ
к приказу Министерства развития конкуренции и экономики Ульяновской области
от 15 декабря 2016 г. № 06-513

НОРМАТИВЫ
технологических потерь при передаче тепловой энергии, теплоносителя по тепловым сетям Общества с ограниченной ответственностью «НИИАР-ГЕНЕРАЦИЯ» на 2017 год

Организация	Нормативы технологических потерь при передаче тепловой энергии, теплоносителя по тепловым сетям			
	Потери и затраты теплоносителей			Потери тепловой энергии, тыс. Гкал
	Теплоноситель вода, м³	Теплоноситель пар, т	Теплоноситель конденсат	
ООО «НИИАР-ГЕНЕРАЦИЯ»	182239	80,14	-	93,132

МИНИСТЕРСТВО РАЗВИТИЯ КОНКУРЕНЦИИ И ЭКОНОМИКИ УЛЬЯНОВСКОЙ ОБЛАСТИ
П Р И К А З

19 декабря 2016 г. № 06-521

г. Ульяновск

Об установлении тарифов на тепловую энергию, поставляемую потребителям Обществом с ограниченной ответственностью «Коммунальщик», на 2017-2019 годы

В соответствии с Федеральным законом от 27.07.2010 № 190-ФЗ «О теплоснабжении», постановлением Правительства Российской Федерации от 22.10.2012 № 1075 «О ценообразовании в сфере теплоснабжения», приказом Федеральной службы по тарифам от 13.06.2013 № 760-э «Об утверждении методических указаний по расчёту регулируемых цен (тарифов) в сфере теплоснабжения», на основании Положения о Министерстве развития конкуренции и экономики Ульяновской области, утверждённого постановлением Правительства Ульяновской области от 14.04.2014 № 8/125-П «О Министерстве развития конкуренции и экономики Ульяновской области», принимая во внимание, что теплоснабжающая организация применяет упрощённую систему налогообложения, **п р и к а з ы в а ю:**

1. Установить долгосрочные параметры регулирования, устанавливаемые на долгосрочный период регулирования для формирования тарифов с использованием метода индексации установленных тарифов на тепловую энергию, поставляемую потребителям Обществом с ограниченной ответственностью «Коммунальщик» (приложение № 1).

2. Установить тарифы на тепловую энергию, поставляемую потребителям Обществом с ограниченной ответственностью «Коммунальщик» (приложение № 2).

3. Тарифы, установленные в пункте 2 настоящего приказа, действуют с 01 января 2017 года по 31 декабря 2019 года включительно с календарной разбивкой, предусмотренной приложением № 2.

Исполняющий обязанности Министра А.Х.Хакимов

ПРИЛОЖЕНИЕ № 1
к приказу Министерства развития конкуренции и экономики Ульяновской области
от 19 декабря 2016 г. № 06-521

Долгосрочные параметры регулирования, устанавливаемые на долгосрочный период регулирования для формирования тарифов с использованием метода индексации установленных тарифов на тепловую энергию, поставляемую потребителям Обществом с ограниченной ответственностью «Коммунальщик»

№ п/п	Наименование регулируемой организации	Год	Базовый уровень операционных расходов	Индекс эффективности операционных расходов	Нормативный уровень прибыли	Уровень надёжности теплоснабжения	Показатели энергосбережения энергетической эффективности (удельный расход топлива)	Реализация программ в области энергосбережения и повышения энергетической эффективности	Динамика изменения расходов на топливо
			тыс. руб.	%	%		кгу.т./Гкал	%	
1.	ООО «Коммунальщик»	2017	1726,85	-	-	-	156,30	100,00	-
		2018	-	1,00	-	-	156,30	100,00	-
		2019	-	1,00	-	-	156,30	100,00	-

ПРИЛОЖЕНИЕ №2
к приказу Министерства развития конкуренции и экономики Ульяновской области
от 19 декабря 2016 г. № 06-521

Тарифы на тепловую энергию, поставляемую потребителям Обществом с ограниченной ответственностью «Коммунальщик»

№ п/п	Наименование регулируемой организации	Вид тарифа	Год	Вода	Отборный пар давлением				Острый и редуцированный пар
					от 1,2 до 2,5 кг/см²	от 2,5 до 7,0 кг/см²	от 7,0 до 13,0 кг/см²	свыше 13,0 кг/см²	
1.	ООО «Коммунальщик»	Для потребителей, в случае отсутствия дифференциации тарифов по схеме подключения							
1.1.		Потребители, кроме населения							
		одноставочный, руб./Гкал	с 01.01.2017 по 30.06.2017	1388,50	-	-	-	-	-
			с 01.07.2017 по 31.12.2017	1442,65	-	-	-	-	-
			с 01.01.2018 по 30.06.2018	1442,65	-	-	-	-	-
			с 01.07.2018 по 31.12.2018	1480,04	-	-	-	-	-
			с 01.01.2019 по 30.06.2019	1480,04	-	-	-	-	-
			с 01.07.2019 по 31.12.2019	1535,10	-	-	-	-	-
1.2.		Население							
		одноставочный, руб./Гкал	с 01.01.2017 по 30.06.2017	1388,50	-	-	-	-	-
			с 01.07.2017 по 31.12.2017	1442,65	-	-	-	-	-
			с 01.01.2018 по 30.06.2018	1442,65	-	-	-	-	-
			с 01.07.2018 по 31.12.2018	1480,04	-	-	-	-	-
			с 01.01.2019 по 30.06.2019	1480,04	-	-	-	-	-
			с 01.07.2019 по 31.12.2019	1535,10	-	-	-	-	-

МИНИСТЕРСТВО РАЗВИТИЯ КОНКУРЕНЦИИ И ЭКОНОМИКИ УЛЬЯНОВСКОЙ ОБЛАСТИ
П Р И К А З

19 декабря 2016 г. № 06-522

г. Ульяновск

Об установлении тарифов на тепловую энергию, поставляемую потребителям Муниципальным унитарным предприятием «Ремонтно-строительный участок» р.п. Карсун, на 2017 год

В соответствии с Федеральным законом от 27.07.2010 № 190-ФЗ «О теплоснабжении», постановлением Правительства Российской Федерации от 22.10.2012 № 1075 «О ценообразовании в сфере теплоснабжения», приказом Федеральной службы по тарифам от 13.06.2013 № 760-э «Об утверждении Методических указаний по расчёту регулируемых цен (тарифов) в сфере теплоснабжения», на основании Положения о Министерстве развития конкуренции и экономики Ульяновской области, утверждённого постановлением Правительства Ульяновской области от 14.04.2014 № 8/125-П «О Министерстве развития конкуренции и экономики Ульяновской области»,

принимая во внимание, что теплоснабжающая организация применяет упрощённую систему налогообложения, **п р и к а з ы в а ю:**

1. Установить тарифы на тепловую энергию, поставляемую потребителям поставляемую потребителям Муниципальным унитарным предприятием «Ремонтно-строительный участок» р.п. Карсун, согласно приложению.

2. Тарифы, установленные в пункте 1 настоящего приказа, действуют с 01 января 2017 года по 31 декабря 2017 года включительно с календарной разбивкой, предусмотренной приложением.

Исполняющий обязанности Министра А.Х.Хакимов

ПРИЛОЖЕНИЕ
к приказу Министерства развития конкуренции и экономики Ульяновской области
от 19 декабря 2016 г. № 06-522

Тарифы на тепловую энергию, поставляемую потребителям Муниципальным унитарным предприятием «Ремонтно-строительный участок» р.п. Карсун

№ п/п	Наименование регулируемой организации	Вид тарифа	Год	Вода	Отборный пар давлением				Острый и редуцированный пар
					от 1,2 до 2,5 кг/см²	от 2,5 до 7,0 кг/см²	от 7,0 до 13,0 кг/см²	свыше 13,0 кг/см²	
1.	МУП «Ремонтно-строительный участок» р.п. Карсун	Для потребителей, в случае отсутствия дифференциации тарифов по схеме подключения							
		Потребители, кроме населения							
		одноставочный, руб./Гкал	с 01.01.2017 по 30.06.2017	1986,00	-	-	-	-	-
			с 01.07.2017 по 31.12.2017	2063,47	-	-	-	-	-
		Население							
		одноставочный, руб./Гкал	с 01.01.2017 по 30.06.2017	1986,00	-	-	-	-	-
			с 01.07.2017 по 31.12.2017	2063,47	-	-	-	-	-

МИНИСТЕРСТВО РАЗВИТИЯ КОНКУРЕНЦИИ
И ЭКОНОМИКИ УЛЬЯНОВСКОЙ ОБЛАСТИ
П Р И К А З

19 декабря 2016 г. № 06-536

г. Ульяновск

Об установлении тарифов на горячую воду (горячее водоснабжение) для Открытого акционерного общества «Российские железные дороги» (Ульяновского территориального участка Куйбышевской дирекции по тепловодоснабжению - структурного подразделения Центральной дирекции по тепловодоснабжению - филиала ОАО «РЖД») на 2017 год

В соответствии с Федеральным законом от 07.12.2011 № 416-ФЗ «О водоснабжении и водоотведении», постановлением Правительства Российской Федерации от 13.05.2013 № 406 «О государственном регулировании тарифов в сфере водоснабжения и водоотведения», приказом Федеральной службы по тарифам от 27.12.2013 № 1746-э «Об утверждении Методических указаний по расчёту регулируемых тарифов в сфере водоснабжения и водоотведения», на основании Положения о Министерстве развития конкуренции и экономики Ульяновской области, утверждённого постановлением Правительства Ульяновской области от 14.04.2014 № 8/125-П «О Министерстве развития конкуренции и экономики Ульяновской области», **п р и к а з ы в а ю:**

1. Утвердить производственную программу в сфере горячего водоснабжения Открытого акционерного общества «Российские железные дороги» (Ульяновского территориального участка Куйбышевской дирекции по тепловодоснабжению-структурного подразделения Центральной дирекции по тепловодоснабжению-филиала ОАО «РЖД»).

2. Утвердить плановые значения показателей надёжности, качества, энергетической эффективности объектов централизованных систем горячего водоснабжения Открытого акционерного общества «Российские железные дороги» (Ульяновского территориального участка Куйбышевской дирекции по тепловодоснабжению-структурного подразделения Центральной дирекции по тепловодоснабжению-филиала ОАО «РЖД») (приложение № 1).

3. Установить на период с 01 января 2017 года по 31 декабря 2017 года включительно тарифы на горячую воду (горячее водоснабжение) для Открытого акционерного общества «Российские железные дороги» (Ульяновского территориального участка Куйбышевской дирекции по тепловодоснабжению-структурного подразделения Центральной дирекции по тепловодоснабжению-филиала ОАО «РЖД») на территории муниципального образования «Город Ульяновск» Ульяновской области (приложение № 2).

Исполняющий обязанности Министра А.Х.Хакимов

ПРИЛОЖЕНИЕ № 1
к приказу Министерства
развития конкуренции и экономики
Ульяновской области
от 19 декабря 2016 г. № 06-536

Плановые значения показателей надёжности, качества, энергетической эффективности ОБЪЕКТОВ ЦЕНТРАЛИЗОВАННЫХ СИСТЕМ ГОРЯЧЕГО ВОДОСНАБЖЕНИЯ Открытого акционерного общества «Российские железные дороги» (Ульяновского территориального участка Куйбышевской дирекции по тепловодоснабжению-структурного подразделения Центральной дирекции по тепловодоснабжению-филиала ОАО «РЖД»)

№ п/п	Наименование показателя	Единица измерения	Величина показателя на период регулирования
1.	Показатели качества горячей воды		
1.1.	Доля проб горячей воды в тепловой сети или в сети горячего водоснабжения, не соответствующих установленным требованиям по температуре в общем объёме проб, отобранных по результатам производственного контроля качества горячей воды	%	0,00
1.2.	Доля проб горячей воды в тепловой сети или в сети горячего водоснабжения, не соответствующих установленным требованиям (за исключением температуры), в общем объёме проб, отобранных по результатам производственного контроля качества горячей воды	%	5,00
2.	Показатели надёжности и бесперебойности горячего водоснабжения		
2.1.	Количество перерывов в подаче воды, произошедших в результате аварий, повреждений и иных технологических нарушений на объектах централизованной системы горячего водоснабжения в расчёте на протяжённость сети в год	ед./км	0,00
3.	Показатели эффективности использования ресурсов		
3.1.	Удельное количество тепловой энергии, расходуемое на подогрев горячей воды:	Гкал/куб.м	
3.1.1.	С наружной сетью горячего водоснабжения:		
1)	С изолированными стояками и полотенцесушителями	Гкал/куб.м	0,062
2)	С изолированными стояками и отсутствием полотенцесушителей	Гкал/куб.м	0,057
3)	С неизолированными стояками и полотенцесушителями	Гкал/куб.м	0,067
4)	С неизолированными стояками и отсутствием полотенцесушителей	Гкал/куб.м	0,062

ПРИЛОЖЕНИЕ № 2
к приказу Министерства
развития конкуренции и экономики
Ульяновской области
от 19 декабря 2016 г. № 06-536

Тарифы на Горячую ВОДУ (Горячее ВОДОСНАБЖЕНИЕ)<> для Открытого акционерного общества «Российские железные дороги» (Ульяновского территориального участка Куйбышевской дирекции по тепловодоснабжению-структурного подразделения Центральной дирекции по тепловодоснабжению-филиала ОАО «РЖД») на территории муниципального образования «Город Ульяновск» Ульяновской области**

№ п/п	Потребители	Тарифы на горячую воду (горячее водоснабжение)	
		компонент на холодную воду, руб./куб.м	компонент на тепловую энергию, руб./Гкал
1.	С 01.01.2017 по 30.06.2017		
1)	потребители, кроме населения (без учёта НДС)	18,51	1899,50
2)	население (с учётом НДС) <*>	21,84	2241,41
2.	С 01.07.2017 по 31.12.2017		
1)	потребители, кроме населения (без учёта НДС)	19,65	1964,50
2)	население (с учётом НДС) <*>	23,19	2318,11

<*> Выделяется в целях реализации пункта 6 статьи 168 Налогового кодекса Российской Федерации (часть вторая).

<**> Двухкомпонентный тариф на горячую воду в закрытой системе горячего водоснабжения, состоящий из компонента на холодную воду и компонента на тепловую энергию.

МИНИСТЕРСТВО РАЗВИТИЯ КОНКУРЕНЦИИ
И ЭКОНОМИКИ УЛЬЯНОВСКОЙ ОБЛАСТИ
П Р И К А З

19 декабря 2016 г. № 06-524

г. Ульяновск

Об установлении тарифов на горячую воду (горячее водоснабжение) для Муниципального унитарного предприятия «Очаг» на 2017 год

В соответствии с Федеральным законом от 07.12.2011 № 416-ФЗ «О водоснабжении и водоотведении», постановлением Правительства Российской Федерации от 13.05.2013 № 406 «О государственном регулировании тарифов в сфере водоснабжения и водоотведения», приказом Федеральной службы по тарифам от 27.12.2013 № 1746-э «Об утверждении Методических указаний по расчёту регулируемых тарифов в сфере водоснабжения и водоотведения», на основании Положения о Министерстве развития конкуренции и экономики Ульяновской области, утверждённого постановлением Правительства Ульяновской области от 14.04.2014 № 8/125-П «О Министерстве развития конкуренции и экономики Ульяновской области», учитывая, что организация, осуществляющая деятельность в сфере водоснабжения, применяет упрощённую систему налогообложения, **п р и к а з ы в а ю:**

1. Утвердить производственную программу в сфере горячего водоснабжения Муниципального унитарного предприятия «Очаг».

2. Утвердить плановые значения показателей надёжности, качества, энергетической эффективности объектов централизованных систем горячего водоснабжения Муниципального унитарного предприятия «Очаг» (приложение № 1).

3. Установить на период с 01 января 2017 по 31 декабря 2017 года включительно тарифы на горячую воду (горячее водоснабжение) для Муниципального унитарного предприятия «Очаг» на территории муниципального образования «Новосёлкинское сельское поселение» Мелекесского района Ульяновской области (приложение № 2).

Исполняющий обязанности Министра А.Х.Хакимов

ПРИЛОЖЕНИЕ № 1
к приказу Министерства
развития конкуренции и экономики
Ульяновской области
от 19 декабря 2016 г. № 06-524

Плановые значения показателей надёжности, качества, энергетической эффективности объектов централизованных систем горячего водоснабжения Муниципального унитарного предприятия «Очаг»

№	Наименование показателя	Единица измерения	Величина показателя на период регулирования
1.	Показатели качества горячей воды		
1.1.	Доля проб горячей воды в тепловой сети или в сети горячего водоснабжения, не соответствующих установленным требованиям по температуре в общем объёме проб, отобранных по результатам производственного контроля качества горячей воды	%	0,00
1.2.	Доля проб горячей воды в тепловой сети или в сети горячего водоснабжения, не соответствующих установленным требованиям (за исключением температуры), в общем объёме проб, отобранных по результатам производственного контроля качества горячей воды	%	0,00
2.	Показатели надёжности и бесперебойности горячего водоснабжения		
2.1.	Количество перерывов в подаче воды, произошедших в результате аварий, повреждений и иных технологических нарушений на объектах централизованной системы горячего водоснабжения в расчёте на протяжённость сети в год	ед./км	0,00
3.	Показатели эффективности использования ресурсов		
3.1.	Норматив расхода тепловой энергии на подогрев холодной воды для предоставления коммунальной услуги по горячему водоснабжению		
3.1.1.	С наружной сетью горячего водоснабжения		
1)	С изолированными стояками и полотенцесушителями	Гкал/куб.м	0,062
2)	С изолированными стояками и отсутствием полотенцесушителей	Гкал/куб.м	0,057
3)	С неизолированными стояками и полотенцесушителями	Гкал/куб.м	0,067
4)	С неизолированными стояками и отсутствием полотенцесушителей	Гкал/куб.м	0,062
3.1.2.	Без наружной сети горячего водоснабжения		
1)	С изолированными стояками и полотенцесушителями	Гкал/куб.м	0,060
2)	С изолированными стояками и отсутствием полотенцесушителей	Гкал/куб.м	0,055
3)	С неизолированными стояками и полотенцесушителями	Гкал/куб.м	0,065
4)	С неизолированными стояками и отсутствием полотенцесушителей	Гкал/куб.м	0,060

ПРИЛОЖЕНИЕ № 2
к приказу Министерства
развития конкуренции и экономики
Ульяновской области
от 19 декабря 2016 г. № 06-524

Тарифы на Горячую ВОДУ (Горячее ВОДОСНАБЖЕНИЕ)<*> для Муниципального унитарного предприятия «Очаг» на территории муниципального образования «Новосёлкинское сельское поселение» Мелекесского района Ульяновской области

№ п/п	Потребители	Тарифы на горячую воду (горячее водоснабжение)	
		компонент на холодную воду, руб./куб.м	компонент на тепловую энергию, руб./Гкал
	Потребители, оплачивающие производство и передачу горячей воды		
1.	С 01.01.2017 по 30.06.2017		
1.1.	потребители, кроме населения	28,53	1470,00
1.2.	население	28,53	1470,00
2.	С 01.07.2017 по 31.12.2017		
2.1.	потребители, кроме населения	28,53	1535,00
2.2.	население	28,53	1535,00
	Потребители, оплачивающие производство горячей воды (получающие тепловую энергию на коллекторах производителей)		
1.	С 01.01.2017 по 30.06.2017		
1.1.	потребители, кроме населения	28,53	1259,00
1.2.	население	28,53	1259,00
2.	С 01.07.2017 по 31.12.2017		
2.1.	потребители, кроме населения	28,53	1314,04
2.2.	население	28,53	1314,04

<*> Двухкомпонентный тариф на горячую воду в закрытой системе горячего водоснабжения, состоящий из компонента на холодную воду и компонента на тепловую энергию.

МИНИСТЕРСТВО РАЗВИТИЯ КОНКУРЕНЦИИ
И ЭКОНОМИКИ УЛЬЯНОВСКОЙ ОБЛАСТИ
П Р И К А З

19 декабря 2016 г. № 06-526

г. Ульяновск

Об установлении тарифов на горячую воду (горячее водоснабжение) для Общества с ограниченной ответственностью «Тепломагистраль» на 2017 год

В соответствии с Федеральным законом от 07.12.2011 № 416-ФЗ «О водоснабжении и водоотведении», постановлением Правительства Российской Федерации от 13.05.2013 № 406 «О государственном регулировании тарифов в сфере водоснабжения и водоотведения», приказом Федеральной службы по тарифам от 27.12.2013 № 1746-э «Об утверждении Методических указаний по расчёту регулируемых тарифов в сфере водоснабжения и водоотведения», на основании Положения о Министерстве развития конкуренции и экономики Ульяновской области, утверждённого постановлением Правительства Ульяновской области от 14.04.2014 № 8/125-П «О Министерстве развития конкуренции и экономики Ульяновской области», **п р и к а з ы в а ю:**

1. Утвердить производственную программу в сфере горячего водоснабжения Общества с ограниченной ответственностью «Тепломагистраль».

2. Утвердить плановые значения показателей надёжности, качества, энергетической эффективности объектов централизованных систем горячего водоснабжения для Общества с ограниченной ответственностью «Тепломагистраль» (приложение № 1).

3. Установить на период с 01 января 2017 года по 31 декабря 2017 года включительно тарифы на горячую воду (горячее водоснабжение) для Общества с ограниченной ответственностью «Тепломагистраль» (приложение № 2).

Исполняющий обязанности Министра А.Х.Хакимов

ПРИЛОЖЕНИЕ № 1
к приказу Министерства
развития конкуренции и экономики
Ульяновской области
от 19 декабря 2016 г. № 06-526

ПЛАНОВЫЕ Значения показателей надёжности, качества, энергетической эффективности объектов централизованных систем горячего водоснабжениядля Общества с ограниченной ответственностью «Тепломагистраль»

№ п/п	Наименование показателя	Единица измерения	Величина показателя на период регулирования
1.	Показатели качества горячей воды		
1.1.	Доля проб горячей воды в тепловой сети или в сети горячего водоснабжения, не соответствующих установленным требованиям по температуре в общем объёме проб, отобранных по результатам производственного контроля качества горячей воды	%	0,00
1.2.	Доля проб горячей воды в тепловой сети или в сети или в сети горячего водоснабжения, не соответствующих установленным требованиям (за исключением температуры), в общем объёме проб, отобранных по результатам производственного контроля качества горячей воды	%	0,00
2.	Показатели надёжности и бесперебойности горячего водоснабжения		
2.1.	Количество перерывов в подаче воды, произошедших в результате аварий, повреждений и иных технологических нарушений на объектах централизованной системы горячего водоснабжения в расчёте на протяжённость сети в год	ед./км	0,00
3.	Показатели эффективности использования ресурсов		
3.1.	Удельное количество тепловой энергии, расходуемое на подогрев горячей воды:	Гкал/куб.м	
3.1.1	С наружной сетью горячего водоснабжения		
1)	с изолированными стояками и полотенцесушителями	Гкал/куб.м	0,062
2)	с изолированными стояками и отсутствием полотенцесушителей	Гкал/куб.м	0,057
3)	с неизолированными стояками и полотенцесушителями	Гкал/куб.м	0,067
4)	с неизолированными стояками и отсутствием полотенцесушителей	Гкал/куб.м	0,062

ПРИЛОЖЕНИЕ № 2
к приказу Министерства
развития конкуренции и экономики
Ульяновской области
от 19 декабря 2016 г. № 06-526

Тарифы на Горячую ВОДУ (Горячее ВОДОСНАБЖЕНИЕ)<> для Общества с ограниченной ответственностью «Тепломагистраль»**

№ п/п	Потребители	Тарифы на горячую воду (горячее водоснабжение)	
		компонент на холодную воду, руб./куб.м	компонент на тепловую энергию, руб./Гкал
1.	От котельных на территории муниципального образования «Чердаклинское городское поселение» Чердаклинского района Ульяновской области		
1.1.	С 01.01.2017 по 30.06.2017		
1)	потребители, кроме населения (без учёта НДС)	18,51	1823,61
2)	население (с учётом НДС) <*>	21,84	2151,86
1.2.	С 01.07.2017 по 31.12.2017		
1)	потребители, кроме населения (без учёта НДС)	19,65	1871,83
2)	население (с учётом НДС) <*>	23,19	2208,76
2.	От котельной на территории муниципального образования «Мирновское сельское поселение» Чердаклинского района Ульяновской области		
2.1.	С 01.01.2017 по 30.06.2017		
1)	потребители, кроме населения (без учёта НДС)	18,51	1823,61
2)	население (с учётом НДС) <*>	21,84	2151,86
2.2.	С 01.07.2017 по 31.12.2017		
1)	потребители, кроме населения (без учёта НДС)	19,65	1871,83
2)	население (с учётом НДС) <*>	23,19	2208,76

<*> Выделяется в целях реализации пункта 6 статьи 168 Налогового кодекса Российской Федерации (часть вторая).

<**> Двухкомпонентный тариф на горячую воду в закрытой системе горячего водоснабжения, состоящий из компонента на холодную воду и компонента на тепловую энергию.

МИНИСТЕРСТВО РАЗВИТИЯ КОНКУРЕНЦИИ
И ЭКОНОМИКИ УЛЬЯНОВСКОЙ ОБЛАСТИ
П Р И К А З

19 декабря 2016 г. № 06-525

г. Ульяновск

Об установлении тарифов на горячую воду (горячее водоснабжение) для Ульяновского муниципального унитарного предприятия «Городская теплосеть» на 2017 год

В соответствии с Федеральным законом от 07.12.2011 № 416-ФЗ «О водоснабжении и водоотведении», постановлением Правительства Российской Федерации от 13.05.2013 № 406 «О государственном регулировании тарифов в сфере водоснабжения и водоотведения», приказом Федеральной службы по тарифам от 27.12.2013 № 1746-э «Об утверждении Методических указаний по расчёту регулируемых тарифов в сфере водоснабжения и водоотведения», на основании Положения о Министерстве развития конкуренции и экономики Ульяновской области, утверждённого постановлением Правительства Ульяновской области от 14.04.2014 № 8/125-П «О Министерстве развития конкуренции и экономики Ульяновской области», **п р и к а з ы в а ю:**

1. Утвердить производственную программу в сфере горячего водоснабжения Ульяновского муниципального унитарного предприятия «Городская теплосеть».

2. Утвердить плановые значения показателей надёжности, качества, энергетической эффективности объектов централизованных систем горячего водоснабжения для Ульяновского муниципального унитарного предприятия «Городская теплосеть» (приложение № 1).

3. Установить на период с 01 января 2017 года по 31 декабря 2017 года включительно тарифы на горячую воду (горячее водоснабжение) для Ульяновского муниципального унитарного предприятия «Городская теплосеть» на территории муниципального образования «Город Ульяновск» Ульяновской области с календарной разбивкой (приложение № 2).

Исполняющий обязанности Министра А.Х.Хакимов

ПРИЛОЖЕНИЕ № 1
к приказу Министерства
развития конкуренции и экономики
Ульяновской области
от 19 декабря 2016 г. № 06-525

ПЛАНОВЫЕ Значения показателей надёжности, качества, энергетической эффективности объектов централизованных систем горячего водоснабжения для Ульяновского муниципального унитарного предприятия «Городская теплосеть»

№ п/п	Наименование показателя	Единица измерения	Величина показателя на период регулирования
1.	Показатели качества горячей воды		
1.1.	Доля проб горячей воды в тепловой сети или в сети горячего водоснабжения, не соответствующих установленным требованиям по температуре в общем объёме проб, отобранных по результатам производственного контроля качества горячей воды	%	0,00
1.2.	Доля проб горячей воды в тепловой сети или в сети или в сети горячего водоснабжения, не соответствующих установленным требованиям (за исключением температуры), в общем объёме проб, отобранных по результатам производственного контроля качества горячей воды	%	0,00
2.	Показатели надёжности и бесперебойности горячего водоснабжения		
2.1.	Количество перерывов в подаче воды, произошедших в результате аварий, повреждений и иных технологических нарушений на объектах централизованной системы горячего водоснабжения в расчёте на протяжённость сети в год	ед./км	0,00
3.	Показатели эффективности использования ресурсов		
3.1.	Удельное количество тепловой энергии, расходуемое на подогрев горячей воды:	Гкал/куб.м	
3.1.1.	С наружной сетью горячего водоснабжения		
1)	с изолированными стояками и полотенцесушителями	Гкал/куб.м	0,062
2)	с изолированными стояками и отсутствием полотенцесушителей	Гкал/куб.м	0,057
3)	с неизолированными стояками и полотенцесушителями	Гкал/куб.м	0,067
4)	с неизолированными стояками и отсутствием полотенцесушителей	Гкал/куб.м	0,062

ПРИЛОЖЕНИЕ № 2
к приказу Министерства
развития конкуренции и экономики
Ульяновской области
от 19 декабря 2016 г. № 06-525

Тарифы на Горячую ВОДУ (Горячее ВОДОСНАБЖЕНИЕ)<> для Ульяновского муниципального унитарного предприятия «Городская теплосеть» на территории муниципального образования «Город Ульяновск» Ульяновской области**

№ п/п	Потребители	Тарифы на горячую воду(горячее водоснабжение)	
		компонент на холодную воду, руб./куб.м	компонент на тепловую энергию, руб./Гкал
1.	Котельная «Квартал 11»		
1.1.	С 01.01.2017 по 30.06.2017		
1)	потребители, кроме населения (без учёта НДС)	18,51	1679,50
2)	население (с учётом НДС) <*>	21,84	1981,81
1.2.	С 01.07.2017 по 31.12.2017		
1)	потребители, кроме населения (без учёта НДС)	19,65	1736,60
2)	население (с учётом НДС) <*>	23,19	2049,19
2.	Котельная «Квартал 267»		
2.1.	С 01.01.2017 по 30.06.2017		
1)	потребители, кроме населения (без учёта НДС)	18,51	1679,50
2)	население (с учётом НДС) <*>	21,84	1981,81
2.2.	С 01.07.2017 по 31.12.2017		
1)	потребители, кроме населения (без учёта НДС)	19,65	1736,60
2)	население (с учётом НДС) <*>	23,19	2049,19
3.	Котельная «Квартал 273»		
3.1.	С 01.01.2017 по 30.06.2017		
1)	потребители, кроме населения (без учёта НДС)	18,51	1679,50
2)	население (с учётом НДС) <*>	21,84	1981,81
3.2.	С 01.07.2017 по 31.12.2017		
1)	потребители, кроме населения (без учёта НДС)	19,65	1736,60
2)	население (с учётом НДС) <*>	23,19	2049,19
4.	Котельная «Квартал 279»		
4.1.	С 01.01.2017 по 30.06.2017		

1)	потребители, кроме населения (без учёта НДС)	18,51	1679,50
2)	население (с учётом НДС) <*>	21,84	1981,81
4.2.	С 01.07.2017 по 31.12.2017		
1)	потребители, кроме населения (без учёта НДС)	19,65	1736,60
2)	население (с учётом НДС) <*>	23,19	2049,19
5.	Котельная «Квартал 280»		
5.1.	С 01.01.2017 по 30.06.2017		
1)	потребители, кроме населения (без учёта НДС)	18,51	1679,50
2)	население (с учётом НДС) <*>	21,84	1981,81
5.2.	С 01.07.2017 по 31.12.2017		
1)	потребители, кроме населения (без учёта НДС)	19,65	1736,60
2)	население (с учётом НДС) <*>	23,19	2049,19
6.	Котельная «Квартал 298»		
6.1.	С 01.01.2017 по 30.06.2017		
1)	потребители, кроме населения (без учёта НДС)	18,51	1679,50
2)	население (с учётом НДС) <*>	21,84	1981,81
6.2.	С 01.07.2017 по 31.12.2017		
1)	потребители, кроме населения (без учёта НДС)	19,65	1736,60
2)	население (с учётом НДС) <*>	23,19	2049,19
7.	Котельная «Квартал 304»		
7.1.	С 01.01.2017 по 30.06.2017		
1)	потребители, кроме населения (без учёта НДС)	18,51	1679,50
2)	население (с учётом НДС) <*>	21,84	1981,81
7.2.	С 01.07.2017 по 31.12.2017		
1)	потребители, кроме населения (без учёта НДС)	19,65	1736,60
2)	население (с учётом НДС) <*>	23,19	2049,19
8.	Котельная «Квартал 324 -2»		
8.1.	С 01.01.2017 по 30.06.2017		
1)	потребители, кроме населения (без учёта НДС)	18,51	1679,50
2)	население (с учётом НДС) <*>	21,84	1981,81
8.2.	С 01.07.2017 по 31.12.2017		
1)	потребители, кроме населения (без учёта НДС)	19,65	1736,60
2)	население (с учётом НДС) <*>	23,19	2049,19
9.	Котельная «Квартал 337-1»		
9.1.	С 01.01.2017 по 30.06.2017		
1)	потребители, кроме населения (без учёта НДС)	18,51	1679,50
2)	население (с учётом НДС) <*>	21,84	1981,81
9.2.	С 01.07.2017 по 31.12.2017		
1)	потребители, кроме населения (без учёта НДС)	19,65	1736,60
2)	население (с учётом НДС) <*>	23,19	2049,19
10.	Котельная «Квартал 337-2»		
10.1.	С 01.01.2017 по 30.06.2017		
1)	потребители, кроме населения (без учёта НДС)	18,51	1679,50
2)	население (с учётом НДС) <*>	21,84	1981,81
10.2.	С 01.07.2017 по 31.12.2017		
1)	потребители, кроме населения (без учёта НДС)	19,65	1736,60
2)	население (с учётом НДС) <*>	23,19	2049,19
11.	Котельная «Квартал Госплемобъединение» (ГПО)		
11.1.	С 01.01.2017 по 30.06.2017		
1)	потребители, кроме населения (без учёта НДС)	18,51	1679,50
2)	население (с учётом НДС) <*>	21,84	1981,81
11.2.	С 01.07.2017 по 31.12.2017		
1)	потребители, кроме населения (без учёта НДС)	19,65	1736,60
2)	население (с учётом НДС) <*>	23,19	2049,19
12.	Котельная «ДИБ»		
12.1.	С 01.01.2017 по 30.06.2017		
1)	потребители, кроме населения (без учёта НДС)	18,51	1679,50
2)	население (с учётом НДС) <*>	21,84	1981,81
12.2.	С 01.07.2017 по 31.12.2017		
1)	потребители, кроме населения (без учёта НДС)	19,65	1736,60
2)	население (с учётом НДС) <*>	23,19	2049,19
13.	Котельная «ИУЗУ»		
13.1.	С 01.01.2017 по 30.06.2017		
1)	потребители, кроме населения (без учёта НДС)	18,51	1756,00
2)	население (с учётом НДС) <*>	21,84	2072,08
13.2.	С 01.07.2017 по 31.12.2017		
1)	потребители, кроме населения (без учёта НДС)	19,65	1736,60
2)	население (с учётом НДС) <*>	23,19	2049,19
14.	Котельная «Облхимчистка»		
14.1.	С 01.01.2017 по 30.06.2017		
1)	потребители, кроме населения (без учёта НДС)	18,51	1679,50
2)	население (с учётом НДС) <*>	21,84	1981,81
14.2.	С 01.07.2017 по 31.12.2017		
1)	потребители, кроме населения (без учёта НДС)	19,65	1736,60
2)	население (с учётом НДС) <*>	23,19	2049,19
15.	Котельная «УНИПТИМАШ»		
15.1.	С 01.01.2017 по 30.06.2017		
1)	потребители, кроме населения (без учёта НДС)	18,51	1679,50
2)	население (с учётом НДС) <*>	21,84	1981,81
15.2.	С 01.07.2017 по 31.12.2017		
1)	потребители, кроме населения (без учёта НДС)	19,65	1736,60
2)	население (с учётом НДС) <*>	23,19	2049,19
16.	Котельная «УПИ»		
16.1.	С 01.01.2017 по 30.06.2017		
1)	потребители, кроме населения (без учёта НДС)	18,51	1679,50
2)	население (с учётом НДС) <*>	21,84	1981,81
16.2.	С 01.07.2017 по 31.12.2017		
1)	потребители, кроме населения (без учёта НДС)	19,65	1736,60
2)	население (с учётом НДС) <*>	23,19	2049,19
17.	Котельная «Училище связи» (УФВУС)		
17.1.	С 01.01.2017 по 30.06.2016		
1)	потребители, кроме населения (без учёта НДС)	18,51	1679,50
2)	население (с учётом НДС) <*>	21,84	1981,81
17.2.	С 01.07.2017 по 31.12.2017		
1)	потребители, кроме населения (без учёта НДС)	19,65	1736,60
2)	население (с учётом НДС) <*>	23,19	2049,19
18.	Котельная «Запад - 1»		
18.1.	С 01.01.2017 по 30.06.2017		
1)	потребители, кроме населения (без учёта НДС)	18,51	1756,00
2)	население (с учётом НДС) <*>	21,84	2072,08
18.2.	С 01.07.2017 по 31.12.2017		
1)	потребители, кроме населения (без учёта НДС)	19,65	1853,35
2)	население (с учётом НДС) <*>	23,19	2186,95
19.	Котельная «Агропром»		
19.1.	С 01.01.2017 по 30.06.2017		
1)	потребители, кроме населения (без учёта НДС)	18,51	1679,50
2)	население (с учётом НДС) <*>	21,84	1981,81
19.2.	С 01.07.2017 по 31.12.2017		
1)	потребители, кроме населения (без учёта НДС)	19,65	1736,60
2)	население (с учётом НДС) <*>	23,19	2049,19
20.	Котельная «Баратаевка»		
20.1.	С 01.01.2017 по 30.06.2017		
1)	потребители, кроме населения (без учёта НДС)	18,51	1679,50
2)	население (с учётом НДС) <*>	21,84	1981,81
20.2.	С 01.07.2017 по 31.12.2017		
1)	потребители, кроме населения (без учёта НДС)	19,65	1736,60
2)	население (с учётом НДС) <*>	23,19	2049,19
21.	Котельная «Карамзина - верхняя»		
21.1.	С 01.01.2017 по 30.06.2017		
1)	потребители, кроме населения (без учёта НДС)	18,51	1679,50
2)	население (с учётом НДС) <*>	21,84	1981,81
21.2.	С 01.07.2017 по 31.12.2017		
1)	потребители, кроме населения (без учёта НДС)	19,65	1736,60
2)	население (с учётом НДС) <*>	23,19	2049,19
22.	Котельная «Карамзина - нижняя»		
22.1.	С 01.01.2017 по 30.06.2017		
1)	потребители, кроме населения (без учёта НДС)	18,51	1679,50
2)	население (с учётом НДС) <*>	21,84	1981,81
22.2.	С 01.07.2017 по 31.12.2017		
1)	потребители, кроме населения (без учёта НДС)	19,65	1736,60
2)	население (с учётом НДС) <*>	23,19	2049,19
23.	Котельная «Областная больница»		
23.1.	С 01.01.2017 по 30.06.2017		
1)	потребители, кроме населения (без учёта НДС)	18,51	1679,50
2)	население (с учётом НДС) <*>	21,84	1981,81
23.2.	С 01.07.2017 по 31.12.2017		
1)	потребители, кроме населения (без учёта НДС)	19,65	1736,60
2)	население (с учётом НДС) <*>	23,19	2049,19
24.	Котельная «Облвоенкомат»		
24.1.	С 01.01.2017 по 30.06.2017		
1)	потребители, кроме населения (без учёта НДС)	18,51	1679,50
2)	население (с учётом НДС) <*>	21,84	1981,81
24.2.	С 01.07.2017 по 31.12.2017		
1)	потребители, кроме населения (без учёта НДС)	19,65	1736,60
2)	население (с учётом НДС) <*>	23,19	2049,19
25.	Котельная «Школа № 55»		
25.1.	С 01.01.2017 по 30.06.2017		
1)	потребители, кроме населения (без учёта НДС)	18,51	1679,50
2)	население (с учётом НДС) <*>	21,84	1981,81
25.2.	С 01.07.2017 по 31.12.2017		
1)	потребители, кроме населения (без учёта НДС)	19,65	1736,60
2)	население (с учётом НДС) <*>	23,19	2049,19
26.	Котельная «ЮРК»		
26.1.	С 01.01.2017 по 30.06.2017		
1)	потребители, кроме населения (без учёта НДС)	18,51	1679,50
2)	население (с учётом НДС) <*>	21,84	1981,81
26.2.	С 01.07.2017 по 31.12.2017		
1)	потребители, кроме населения (без учёта НДС)	19,65	1736,60
2)	население (с учётом НДС) <*>	23,19	2049,19
27.	Котельная «Заволжье - 4»		
27.1.	С 01.01.2017 по 30.06.2017		
1)	потребители, кроме населения (без учёта НДС)	18,51	1679,50
2)	население (с учётом НДС) <*>	21,84	1981,81
27.2.	С 01.07.2017 по 31.12.2017		
1)	потребители, кроме населения (без учёта НДС)	19,65	1736,60
2)	население (с учётом НДС) <*>	23,19	2049,19
28.	Котельная «Заволжье - 5» (ЦГБ)		
28.1.	С 01.01.2017 по 30.06.2017		
1)	потребители, кроме населения (без учёта НДС)	18,51	1756,00
2)	население (с учётом НДС) <*>	21,84	2072,08
28.2.	С 01.07.2017 по 31.12.2017		
1)	потребители, кроме населения (без учёта НДС)	19,65	1853,35
2)	население (с учётом НДС) <*>	23,19	2186,95
29.	Котельная «МО-121»		
29.1.	С 01.01.2017 по 30.06.2017		
1)	потребители, кроме населения (без учёта НДС)	18,51	1679,50
2)	население (с учётом НДС) <*>	21,84	1981,81
29.2.	С 01.07.2017 по 31.12.2017		
1)	потребители, кроме населения (без учёта НДС)	19,65	1736,60
2)	население (с учётом НДС) <*>	23,19	2049,19
30.	Котельная «Моторный завод» для потребителей от сетей		
30.1.	С 01.01.2017 по 30.06.2017		
1)	потребители, кроме населения (без учёта НДС)	18,51	1489,50
2)	население (с учётом НДС) <*>	21,84	1757,61
30.2	С 01.07.2017 по 31.12.2017		
1)	потребители, кроме населения (без учёта НДС)	19,65	1540,00
2)	население (с учётом НДС) <*>	23,19	1817,20
31.	Котельная «Моторный завод» для потребителей с коллекторов		
31.1.	С 01.01.2017 по 30.06.2017		
1)	потребители, кроме населения (без учёта НДС)	18,51	1157,60
2)	население (с учётом НДС) <*>	21,84	1365,97
31.2.	С 01.07.2017 по 31.12.2017		
1)	потребители, кроме населения (без учёта НДС)	19,65	1180,50
2)	население (с учётом НДС) <*>	23,19	1392,99

<*> Выделяется в целях реализации пункта 6 статьи 168 Налогового кодекса Российской Федерации (часть вторая).

<**> Двухкомпонентный тариф на горячую воду в закрытой системе горячего водоснабжения, состоящий из компонента на холодную воду и компонента на тепловую энергию.

МИНИСТЕРСТВО РАЗВИТИЯ КОНКУРЕНЦИИ
И ЭКОНОМИКИ УЛЬЯНОВСКОЙ ОБЛАСТИ
П Р И К А З

20 декабря 2016 г. № 06-537

г. Ульяновск

Об установлении сбытовых надбавок гарантирующего поставщика электрической энергии Акционерного общества «Оборонэнергосбыт», поставляющего электроэнергию (мощность) на розничном рынке

В соответствии с Федеральным законом от 26.03.2003 № 35-ФЗ «Об электроэнергетике», постановлением Правительства Российской Федерации от 04.05.2012 № 442 «О функционировании розничных рынков электрической энергии, полном и (или) частичном ограничении режима потребления электрической энергии», приказом Федеральной службы по тарифам от 30.10.2012 № 703-э «Об утверждении Методических указаний по расчёту сбытовых надбавок гарантирующих поставщиков и доходности продаж гарантирующих поставщиков», на основании Положения о Министерстве развития конкуренции и экономики Ульяновской области, утверждённого постановлением Правительства Ульяновской области от 14.04.2014 № 8/125-П «О Министерстве развития конкуренции и экономики Ульяновской области», **приказываю:**

Установить сбытовые надбавки гарантирующего поставщика Акционерного общества «Оборонэнергосбыт» (АО «Оборонэнергосбыт»), поставляющего электрическую энергию (мощность) на розничном рынке, согласно приложению.

2. Сбытовые надбавки, установленные в пункте 1 настоящего приказа, действуют с 01 января 2017 года по 31 декабря 2017 года включительно с календарной разбивкой, предусмотренной приложением.

Исполняющий обязанности Министра А.Х.Хакимов

ПРИЛОЖЕНИЕ

к приказу Министерства
развития конкуренции и экономики
Ульяновской области
от 20 декабря 2016 г. № 06-537

СБЫТОВЫЕ НАДБАВКИ
гарантирующего поставщика электрической энергии АО «Оборонэнергосбыт», поставляющего электрическую энергию (мощность) на розничном рынке
(надбавки указываются без НДС)

Таблица 1

№ п/п	Наименование гарантирующего поставщика в субъекте Российской Федерации	Сбытовая надбавка	
		тарифная группа потребителей «население» и приравненные к нему категории потребителей	
		руб./кВт·ч	
		1 полугодие 2017 г.	2 полугодие 2017 г.
1	2	3	4
1.	АО «Оборонэнергосбыт»	0,3831	0,3318

Таблица 2

№ п/п	Наименование гарантирующего поставщика в субъекте Российской Федерации	Сбытовая надбавка	
		тарифная группа потребителей «сетевые организации, покупающие электрическую энергию для компенсации потерь электрической энергии»	
		руб./кВт·ч	
		1 полугодие 2017 г.	2 полугодие 2017 г.
1	2	3	4
1.	АО «Оборонэнергосбыт»	0,3637	0,1933

Таблица 3

№ п/п	Наименование гарантирующего поставщика в субъекте Российской Федерации	Сбытовая надбавка	
		тарифная группа «прочие потребители»	
		в виде формулы на розничном рынке на территориях, объединённых в ценовые зоны оптового рынка	
		1 полугодие 2017 г.	2 полугодие 2017 г.
1	2	3	4
1.	АО «Оборонэнергосбыт»	$СН_{до\ 150\ кВт}$ =ДП (14,62%) х $К^{рег}$ (2,32) х $Ц^{э(м)}$	$СН_{до\ 150\ кВт}$ =ДП (15,03%) х $К^{рег}$ (1,03) х $Ц^{э(м)}$
		$СН_{от\ 150\ до\ 670\ кВт}$ =ДП (13,44%) х $К^{рег}$ (2,32) х $Ц^{э(м)}$	$СН_{от\ 150\ до\ 670\ кВт}$ =ДП (13,81%) х $К^{рег}$ (1,03) х $Ц^{э(м)}$
		$СН_{от\ 670\ кВт\ до\ 10\ МВт}$ =ДП (9,15%) х $К^{рег}$ (2,32) х $Ц^{э(м)}$	$СН_{от\ 670\ кВт\ до\ 10\ МВт}$ =ДП (9,41%) х $К^{рег}$ (1,03) х $Ц^{э(м)}$
		$СН_{не\ менее\ 10\ МВт}$ =ДП (5,31%) х $К^{рег}$ (2,32) х $Ц^{э(м)}$	$СН_{не\ менее\ 10\ МВт}$ =ДП (5,46%) х $К^{рег}$ (1,03) х $Ц^{э(м)}$

$Ц_j^{э(м)}$ - j-ый вид цены на электрическую энергию и (или) мощность ГП, руб./кВт·ч или руб./кВт, указанный в п. 16 Методических указаний по расчёту сбытовых надбавок гарантирующих поставщиков и размера доходности продаж гарантирующих поставщиков, утверждённых приказом ФСТ России от 30.10.2012 № 703-э (зарегистрировано в Минюсте России 29.11.2012, регистрационный № 25975).

$ДП_{i,k}$ - доходность продаж, определяемая в соответствии с Методическими указаниями по расчёту сбытовых надбавок гарантирующих поставщиков и размера доходности продаж гарантирующих поставщиков, утверждёнными приказом ФСТ России от 30.10.2012 № 703-э (зарегистрировано в Минюсте России 29.11.2012, регистрационный № 25975), и указанная в отношении i-ых подгрупп группы «прочие потребители» ГП в таблице:

Таблица 3.1

№ п/п	Наименование организации в субъекте Российской Федерации	Доходность продаж для группы «прочие потребители», (ДП) <1>							
		подгруппы потребителей с максимальной мощностью энергопринимающих устройств							
		менее 150 кВт		от 150 до 670 кВт		от 670 кВт до 10 МВт		не менее 10 МВт	
		проценты		проценты		проценты		проценты	
		1 полугодие 2017 г.	2 полугодие 2017 г.	1 полугодие 2017 г.	2 полугодие 2017 г.	1 полугодие 2017 г.	2 полугодие 2017 г.	1 полугодие 2017 г.	2 полугодие 2017 г.
1	2	3	4	5	6	7	8	9	10
1.	АО «Оборонэнергосбыт»	14,62	15,03	13,44	13,81	9,15	9,41	5,31	5,46

<1> Данные значения указываются в формуле.

$K_k^{рег}$ - коэффициент параметров деятельности ГП, определяемый в соответствии с Методическими указаниями по расчёту сбытовых надбавок гарантирующих поставщиков и размера доходности продаж гарантирующих поставщиков, утверждёнными приказом ФСТ России от 30.10.2012 № 703-э (зарегистрировано в Минюсте России 29.11.2012, регистрационный № 25975), и указанный в отношении группы «прочие потребители» k-го ГП в таблице:

Таблица 3.2

№ п/п	Наименование организации в субъекте Российской Федерации	Коэффициент параметров деятельности гарантирующего поставщика, ($К^{рег}$) <1>	
		1 полугодие 2017 г.	2 полугодие 2017 г.
1	2	3	4
1.	АО «Оборонэнергосбыт»	2,32	1,03

<1> Данные значения указываются в формуле.

МИНИСТЕРСТВО РАЗВИТИЯ КОНКУРЕНЦИИ
И ЭКОНОМИКИ УЛЬЯНОВСКОЙ ОБЛАСТИ
П Р И К А З

12 декабря 2016 г. № 06-424

г. Ульяновск

Об утверждении нормативов удельного расхода топлива на отпущенную тепловую энергию от источников тепловой энергии Муниципального унитарного предприятия «Тепловик» на 2017 год

В соответствии с Федеральным законом от 27.07.2010 № 190-ФЗ «О теплоснабжении», приказом Министерства энергетики Российской Федерации от 30.12.2008 № 323 «Об утверждении порядка определения нормативов удельного расхода топлива при производстве электрической и тепловой энергии», приказом Министерства развития конкуренции и экономики Ульяновской области от 21.10.2016 № 06-195 «Об утверждении Административного регламента предоставления Министерством развития конкуренции и экономики Ульяновской области государственной услуги по утверждению нормативов удельного расхода топлива при производстве тепловой энергии источниками тепловой энергии, за исключением источников тепловой энергии, функционирующих в режиме комбинированной выработки электрической и тепловой энергии с установленной мощностью производства электрической энергии 25 мегаватт и более», на основании Положения о Министерстве развития конкуренции и экономики Ульяновской области, утверждённого постановлением Правительства Ульяновской области от 14.04.2014 № 8/125-П «О Министерстве развития конкуренции и экономики Ульяновской области», **п р и к а з ы в а ю:**

Утвердить нормативы удельного расхода топлива на отпущенную тепловую энергию от источников тепловой энергии Муниципального унитарного предприятия «Тепловик» на 2017 год, согласно приложению.

Исполняющий обязанности Министра А.Х.Хакимов

ПРИЛОЖЕНИЕ
к приказу Министерства развития конкуренции и экономики
Ульяновской области
от 12 декабря 2016 г. № 06-424

НОРМАТИВЫ
удельного расхода топлива на отпущенную тепловую энергию от источников тепловой энергии Муниципального унитарного предприятия «Тепловик» на 2017 год

Организация	Нормативы удельного расхода топлива на отпущенную тепловую энергию, кг.у.т./Гкал
МУП «Тепловик»	166,00

МИНИСТЕРСТВО РАЗВИТИЯ КОНКУРЕНЦИИ
И ЭКОНОМИКИ УЛЬЯНОВСКОЙ ОБЛАСТИ
П Р И К А З

15 декабря 2016 г. № 06-480

г. Ульяновск

О внесении изменений в приказ Министерства экономического развития Ульяновской области от 25.11.2014 № 06-479

В целях осуществления корректировки долгосрочных тарифов, на основании Положения о Министерстве развития конкуренции и экономики Ульяновской области, утверждённого постановлением Правительства Ульяновской области от 14.04.2014 № 8/125-П «О Министерстве развития конкуренции и экономики Ульяновской области», **п р и к а з ы в а ю:**

1. Внести в приказ Министерства экономического развития Ульяновской области от 25.11.2014 № 06-479 «Об установлении тарифов на техническую воду для Открытого акционерного общества «Государственный научный центр-Научно-исследовательский институт атомных реакторов» на 2015-2017 годы» следующие изменения:

1) в преамбуле слова «на основании Положения о Министерстве экономического развития Ульяновской области, утверждённого постановлением Правительства Ульяновской области от 14.04.2014 № 8/125-П «О Министерстве экономического развития Ульяновской области» заменить словами «на основании Положения о Министерстве развития конкуренции и экономики Ульяновской области, утверждённого постановлением Правительства Ульяновской области от 14.04.2014 № 8/125-П «О Министерстве развития конкуренции и экономики Ульяновской области»;

2) строку 6 в таблице приложения № 2 изложить в следующей редакции:

«	6.	с 01.07.2017 по 31.12.2017	4,75	5,61	».

2. Настоящий приказ вступает в силу с 01 января 2017 года.

Исполняющий обязанности Министра В.В.Павлов

МИНИСТЕРСТВО РАЗВИТИЯ КОНКУРЕНЦИИ
И ЭКОНОМИКИ УЛЬЯНОВСКОЙ ОБЛАСТИ
П Р И К А З

15 декабря 2016 г. № 06-508

г. Ульяновск

Об утверждении нормативов технологических потерь при передаче тепловой энергии, теплоносителя по тепловым сетям АКЦИОНЕРНОГО ОБЩЕСТВА «ГЛАВНОЕ УПРАВЛЕНИЕ ЖИЛИЩНО-КОММУНАЛЬНОГО ХОЗЯЙСТВА» на 2017 год

В соответствии с Федеральным законом от 27.07.2010 № 190-ФЗ «О теплоснабжении», приказом Министерства энергетики Российской Федерации от 30.12.2008 № 325 «Об утверждении порядка определения нормативов технологических потерь при передаче тепловой энергии, теплоносителя», приказом Министерства развития конкуренции и экономики Ульяновской области от 21.10.2016 № 06-196 «Об утверждении Административного регламента предоставления Министерством развития конкуренции и экономики Ульяновской области государственной услуги по утверждению нормативов технологических потерь при передаче тепловой энергии, теплоносителя по тепловым сетям, за исключением тепловых сетей, расположенных в поселениях, городских округах с численностью населения пятьсот тысяч человек и более», на основании Положения о Министерстве развития конкуренции и экономики Ульяновской области, утверждённого постановлением Правительства Ульяновской области от 14.04.2014 № 8/125-П «О Министерстве развития конкуренции и экономики Ульяновской области», **п р и к а з ы в а ю:**

Утвердить нормативы технологических потерь при передаче тепловой энергии, теплоносителя по тепловым сетям АКЦИОНЕРНОГО ОБЩЕСТВА «ГЛАВНОЕ УПРАВЛЕНИЕ ЖИЛИЩНО-КОММУНАЛЬНОГО ХОЗЯЙСТВА» на 2017 год, согласно приложению.

Исполняющий обязанности Министра В.В.Павлов

ПРИЛОЖЕНИЕ
к приказу Министерства развития конкуренции и экономики
Ульяновской области
от 15 декабря 2016 г. № 06-508

НОРМАТИВЫ
технологических потерь при передаче тепловой энергии, теплоносителя по тепловым сетям АКЦИОНЕРНОГО ОБЩЕСТВА «ГЛАВНОЕ УПРАВЛЕНИЕ ЖИЛИЩНО-КОММУНАЛЬНОГО ХОЗЯЙСТВА» на 2017 год

Организация	Нормативы технологических потерь при передаче тепловой энергии, теплоносителя по тепловым сетям			
	Потери и затраты теплоносителей			Потери тепловой энергии, тыс. Гкал
	Теплоноситель – вода, м³	Теплоноситель пар, т	Теплоноситель конденсат	
АО «ГУ ЖКХ»	11362,7	-	-	6,640

МИНИСТЕРСТВО РАЗВИТИЯ КОНКУРЕНЦИИ
И ЭКОНОМИКИ УЛЬЯНОВСКОЙ ОБЛАСТИ
П Р И К А З

15 декабря 2016 г. № 06-509

г. Ульяновск

Об утверждении нормативов технологических потерь при передаче тепловой энергии, теплоносителя по тепловым сетям Муниципального унитарного предприятия «ГОРТЕПЛО» на 2017 год

В соответствии с Федеральным законом от 27.07.2010 № 190-ФЗ «О теплоснабжении», приказом Министерства энергетики Российской Федерации от 30.12.2008 № 325 «Об утверждении порядка определения нормативов технологических потерь при передаче тепловой энергии, теплоносителя», приказом Министерства развития конкуренции и экономики Ульяновской области от 21.10.2016 № 06-196 «Об утверждении Административного регламента предоставления Министерством развития конкуренции и экономики Ульяновской области государственной услуги по утверждению нормативов технологических потерь при передаче тепловой энергии, теплоносителя по тепловым сетям, за исключением тепловых сетей, расположенных в поселениях, городских округах с численностью населения пятьсот тысяч человек и более», на основании Положения о Министерстве развития конкуренции и экономики Ульяновской области, утверждённого постановлением Правительства Ульяновской области от 14.04.2014 № 8/125-П «О Министерстве развития конкуренции и экономики Ульяновской области», **п р и к а з ы в а ю:**

Утвердить нормативы технологических потерь при передаче тепловой энергии, теплоносителя по тепловым сетям Муниципального унитарного предприятия «ГОРТЕПЛО» на 2017 год, согласно приложению.

Исполняющий обязанности Министра В.В.Павлов

ПРИЛОЖЕНИЕ
к приказу Министерства развития конкуренции и экономики
Ульяновской области
от 15 декабря 2016 г. № 06-509

НОРМАТИВЫ технологических потерь при передаче тепловой энергии, теплоносителя по тепловым сетям Муниципального унитарного предприятия «ГОРТЕПЛО» на 2017 год

Организация	Нормативы технологических потерьпри передаче тепловой энергии, теплоносителя по тепловым сетям			
	Потери и затраты теплоносителей			Потери тепловой энергии, тыс. Гкал
	Теплоноситель вода, м³	Теплоноситель пар, т	Теплоноситель конденсат	
МУП «ГОРТЕПЛО»	31490	-	-	17,276

МИНИСТЕРСТВО РАЗВИТИЯ КОНКУРЕНЦИИ И ЭКОНОМИКИ УЛЬЯНОВСКОЙ ОБЛАСТИ

П Р И К А З

20 декабря 2016 г. № 06-538

г. Ульяновск

Об утверждении стандартизированных ставок, ставок за единицу максимальной мощности, формул платы за технологическое присоединение к электрическим сетям территориальных сетевых организаций Ульяновской области на 2017 год

В соответствии с Федеральным законом от 26.03.2003 № 35-ФЗ «Об электроэнергетике», постановлением Правительства Российской Федерации от 29.12.2011 № 1178 «О ценообразовании в области регулируемых цен (тарифов) в электроэнергетике», постановлением Правительства Российской Федерации от 27.12.2004 № 861 «Об утверждении Правил недискриминационного доступа к услугам по передаче электрической энергии и оказания этих услуг, Правил недискриминационного доступа к услугам по оперативно-диспетчерскому управлению в электроэнергетике и оказания этих услуг, Правил недискриминационного доступа к услугам администратора торговой системы оптового рынка и оказания этих услуг и Правил технологического присоединения энергопринимающих устройств потребителей электрической энергии, объектов по производству электрической энергии, а также объектов электросетевого хозяйства, принадлежащих сетевым организациям и иным лицам, к электрическим сетям», приказом Федеральной службы по тарифам от 11.09.2012 № 209-э/1 «Об утверждении Методических указаний по определению размера платы за технологическое присоединение к электрическим сетям», на основании Положения о Министерстве развития конкуренции и экономики Ульяновской области, утверждённого постановлением Правительства Ульяновской области от 14.04.2014 № 8/125-П «О Министерстве развития конкуренции и экономики Ульяновской области», **п р и к а з ы в а ю:**

1. Утвердить на период с 01 января 2017 года по 31 декабря 2017 года:

1) единые стандартизированные тарифные ставки, применяемые для определения платы за технологическое присоединение энергопринимающих устройств потребителей электрической энергии, объектов электросетевого хозяйства, принадлежащих сетевым организациям и иным лицам, к электрическим сетям территориальных сетевых организаций Ульяновской (приложение № 1);

2) ставки за единицу максимальной мощности, применяемые для определения платы за технологическое присоединение энергопринимающих устройств потребителей электрической энергии, объектов электросетевого хозяйства, принадлежащих сетевым организациям и иным лицам, к электрическим сетям территориальных сетевых организаций Ульяновской области (приложение № 2);

3) формулы для расчёта платы за технологическое присоединение к электрическим сетям территориальных сетевых организаций Ульяновской области (приложение № 3);

4) плановые выпадающие доходы сетевых организаций, связанные с осуществлением технологического присоединения к электрическим сетям, не включаемые в плату за технологическое присоединение к электрическим сетям территориальных сетевых организаций Ульяновской области, на 2017 год (приложение № 4).

2. Установить, что размеры платы за технологическое присоединение энергопринимающих устройств потребителей электрической энергии, объектов электросетевого хозяйства, принадлежащих сетевым организациям и иным лицам, к электрическим сетям (далее – технологическое присоединение энергопринимающих устройств) определяются:

2.1. Для заявителя, подавшего заявку в целях технологического присоединения энергопринимающих устройств максимальной мощностью, не превышающей 15 кВт включительно (с учётом ранее присоединённой в данной точке присоединения мощности), при присоединении объектов, отнесённых к третьей категории надёжности (по одному источнику электроснабжения) при условии, что расстояние от границ участка заявителя до объектов электросетевого хозяйства на уровне напряжения до 20 кВ включительно необходимого заявителю класса напряжения сетевой организации, в которую подана заявка, составляет не более 300 метров в городах и посёлках городского типа и не более 500 метров в сельской местности – в размере 550 рублей (с учётом НДС).

В границах муниципальных районов, городских округов одно и то же лицо может осуществить технологическое присоединение энергопринимающих устройств, принадлежащих ему на праве собственности или на ином законном основании, соответствующих критериям, указанным выше, с платой за технологическое присоединение – в размере, не превышающем 550 рублей (с учётом НДС), не более одного раза в течение 3 лет.

2.2. В отношении садоводческих, огороднических, дачных некоммерческих объединений и иных некоммерческих объединений (гаражно-строительных, гаражных кооперативов) – в размере 550 рублей (с учётом НДС), умноженных на количество членов этих объединений, при условии присоединения каждым членом такого объединения не более 15 кВт по третьей категории надёжности (по одному источнику электроснабжения) с учётом ранее присоединённых в данной точке присоединения энергопринимающих устройств при присоединении к электрическим сетям сетевой организации на уровне напряжения до 20 кВ включительно и нахождения энергопринимающих устройств указанных объединений на расстоянии не более 300 метров в городах и посёлках городского типа и не более 500 метров в сельской местности до существующих объектов электросетевого хозяйства сетевых организаций.

2.3. В отношении граждан, объединивших свои гаражи и хозяйственные постройки (погреба, сараи) – в размере 550 рублей (с учётом НДС), при условии присоединения каждым собственником этих построек не более 15 кВт по третьей категории надёжности (по одному источнику электроснабжения) с учётом ранее присоединённых в данной точке присоединения энергопринимающих устройств при присоединении к электрическим сетям сетевой организации на уровне напряжения до 20 кВ включительно и нахождения энергопринимающих устройств указанных объединённых построек на расстоянии не более 300 метров в городах и посёлках городского типа и не более 500 метров в сельской местности до существующих объектов электросетевого хозяйства сетевых организаций.

2.4. В отношении энергопринимающих устройств религиозных организаций – в размере 550 рублей (с учётом НДС), при условии присоединения не более 15 кВт по третьей категории надёжности (по одному источнику электроснабжения) с учётом ранее присоединённых в данной точке присоединения энергопринимающих устройств при присоединении к электрическим сетям сетевой организации на уровне напряжения до 20 кВ включительно и нахождения энергопринимающих устройств таких организаций на расстоянии не более 300 метров в городах и посёлках городского типа и не более 500 метров в сельской местности до существующих объектов электросетевого хозяйства сетевых организаций.

Исполняющий обязанности Министра А.Х.Хакимов

ПРИЛОЖЕНИЕ № 1
к приказу Министерства
развития конкуренции и экономики
Ульяновской области
от 20 декабря 2016 г. № 06-538

ЕДИНЫЕ СТАНДАРТИЗИРОВАННЫЕ ТАРИФНЫЕ СТАВКИ,
применяемые для определения платы за технологическое присоединение энергопринимающих устройств потребителей электрической энергии, объектов электросетевого хозяйства, принадлежащих сетевым организациям и иным лицам, к электрическим сетям территориальных сетевых организаций Ульяновской

№ п/п	Перечень стандартизированных тарифных ставок	Уровень напряжения	Стандартизированная тарифная ставка (в ценах 2001 года, без учёта НДС)			
			Для Заявителей с присоединяемой мощностью свыше 150 кВт включительно (с учётом ранее присоединённой в данной точке присоединения)	Для Заявителей с присоединяемой мощностью до 150 кВт включительно (с учётом ранее присоединённой в данной точке присоединения)	Для Заявителей с присоединяемой мощностью до150 кВт включительно (с учётом ранее присоединённой в данной точке присоединения) с 01.10.2017 года	При временном технологическом присоединении (по временной схеме электроснабжения)
1.	С1, стандартизированная тарифная ставка на покрытие расходов на технологическое присоединение энергопринимающих устройств потребителей электрической энергии, объектов электросетевого хозяйства, принадлежащих сетевым организациям и иным лицам, по мероприятиям, указанным в пункте 16 Методических указаний по определению размера платы за технологическое присоединение к электрическим сетям, утверждённых приказом ФСТ России от 11.09.2012 № 209-э/1 (кроме подпунктов «б» и «в»):	х	733,15	733,15	733,15	733,15
1.1.	С1.1,подготовка и выдача сетевой организацией технических условий Заявителю (ТУ)	х	309,49	309,49	309,49	309,49
1.2.	С1.2, проверка сетевой организацией выполнения Заявителем ТУ	х	176,77	176,77	176,77	176,77
1.3.	С1.3, участие сетевой организации в осмотре должностным лицом органа федерального государственного энергетического надзора присоединяемых Устройств Заявителя	х	-	-	-	-
1.4.	С1.4, фактические действия по присоединению и обеспечению работы Устройств в электрической сети	х	246,89	246,89	246,89	246,89
2.	С2, стандартизированная тарифная ставка на покрытие расходов сетевой организации на строительство воздушных линий электропередачи (ВЛ), руб/км:	х	х	х	х	х
2.1.	строительство ВЛИ-0,4 кВ, СИП2 3х16	НН (0,4 кВ и ниже)	199 340,0	99 670,00	-	-
2.2.	строительство ВЛИ-0,4 кВ, СИП2 3х25	НН (0,4 кВ и ниже)	224 310,0	112 155,00	-	-
2.3.	строительство ВЛИ-0,4 кВ, СИП2 3х35	НН (0,4 кВ и ниже)	237 560,0	118 780,00	-	-
2.4.	строительство ВЛИ-0,4 кВ, СИП2 3х50	НН (0,4 кВ и ниже)	247 920,0	123 960,00	-	-
2.5.	строительство ВЛИ-0,4 кВ, СИП2 3х70	НН (0,4 кВ и ниже)	262 170,0	131 085,00	-	-
2.6.	строительство ВЛИ-0,4 кВ, СИП2 3х95	НН (0,4 кВ и ниже)	274 063,13	137 031,57	-	-
2.7.	строительство ВЛИ-0,4 кВ, СИП2 3х120	НН (0,4 кВ и ниже)	309 500,0	154 750,00	-	-
2.8.	строительство ВЛИ-0,4 кВ, СИП4-2х16	НН (0,4 кВ и ниже)	188 710,0	94 355,00	-	-
2.9.	строительство ВЛИ-0,4 кВ, СИП4-4х25	НН (0,4 кВ и ниже)	205 910,0	102 955,00	-	-
2.10.	строительство ВЛИ-0,4 кВ, СИП4-4х35	НН (0,4 кВ и ниже)	218 870,0	109 435,00	-	-
2.11.	строительство ВЛИ-0,4 кВ, СИП4-4х50	НН (0,4 кВ и ниже)	228 300,0	114 150,00	-	-
2.12.	строительство ВЛИ-0,4 кВ, СИП4-4х70	НН (0,4 кВ и ниже)	240 550,0	120 275,00	-	-
2.13.	строительство ВЛИ-0,4 кВ, СИП4-4х95	НН (0,4 кВ и ниже)	252 810,0	126 405,00	-	-
2.14.	строительство ВЛЗ-10 кВ, СИП3-1х35	СН2 (20-1 кВ), НН (0,4 кВ и ниже)	206 252,8	103 126,41	-	-
2.15.	строительство ВЛЗ-10 кВ, СИП3-1х50	СН2 (20-1 кВ), НН (0,4 кВ и ниже)	171 047,47	85 523,74	-	-
2.16.	строительство ВЛЗ-10 кВ, СИП3-1х70	СН2 (20-1 кВ), НН (0,4 кВ и ниже)	181 540,00	90 770,00	-	-
2.17.	строительство ВЛЗ-10 кВ, СИП3-1х95	СН2 (20-1 кВ), НН (0,4 кВ и ниже)	237 033,57	118 516,79	-	-
2.18.	строительство ВЛЗ-10 кВ, СИП3- 1 х120	СН2 (20-1 кВ), НН (0,4 кВ и ниже)	250 372,03	125 186,02	-	-
2.19.	строительство ВЛЗ-10 кВ, АС-50	СН2 (20-1 кВ), НН (0,4 кВ и ниже)	457 431,58	228 715,79	-	-
2.20.	строительство ВЛЗ-10 кВ, АС-70	СН2 (20-1 кВ), НН (0,4 кВ и ниже)	479 587,89	239 793,95	-	-
2.21.	строительство ВЛЗ-10 кВ, АС-95	СН2 (20-1 кВ), НН (0,4 кВ и ниже)	499 285,50	249 642,75	-	-
2.22.	строительство двухцепной ВЛ-10(6) кВ в габаритах 35 кВ на ж/б опорах проводом АС-120	СН2 (20-1 кВ), НН (0,4 кВ и ниже)	302 640,00	151 320,00	-	-
2.23.	строительство одноцепной ВЛ-35 кВ на железобетонных промежуточных и металлических анкерных опорах с проводом АС-95	СН 1 (35кВ); СН2 (20-1 кВ)	446 430,00	223 215,00	-	-
2.24.	строительство двухцепной ВЛ-35 кВ на железобетонных промежуточных и металлических анкерных опорах с проводом АС-95	СН 1 (35кВ); СН2 (20-1 кВ)	550 370,00	275 185,00	-	-
2.25.	строительство одноцепной ВЛ-35 кВ на железобетонных промежуточных и металлических анкерных опорах с проводом АС-120	СН 1 (35кВ); СН2 (20-1 кВ)	467 590,00	233 795,00	-	-
2.26.	строительство двухцепной ВЛ-35 кВ на железобетонных промежуточных и металлических анкерных опорах с проводом АС-120	СН 1 (35кВ); СН2 (20-1 кВ)	619 820,00	309 910,00	-	-
2.27.	строительство одноцепной ВЛ-110 кВ на железобетонных промежуточных и металлических анкерных опорах с проводом АС-95	ВН (110 кВ); СН 1 (35кВ)	779 940,00	389 970,00	-	-
2.28.	строительство одноцепной ВЛ-110 кВ на железобетонных промежуточных и металлических анкерных опорах с проводом АС-120	ВН (110 кВ); СН 1 (35кВ)	619 240,00	309 620,00	-	-
2.29.	строительство двухцепной ВЛ-110 кВ на железобетонных промежуточных и металлических анкерных опорах с проводом АС-95	ВН (110 кВ); СН 1 (35кВ)	817 420,00	408 710,00	-	-
2.30.	строительство двухцепной ВЛ-110 кВ на железобетонных промежуточных и металлических анкерных опорах с проводом АС-120.	ВН (110 кВ); СН 1 (35кВ)	817 740,00	408 870,00	-	-
3.	С3, стандартизированная тарифная ставка на покрытие расходов сетевой организации на строительство кабельных линий электропередачи (КЛ), руб/км:	х	х	х	х	х
3.1.	строительство КЛ-0,4 кВ, АВБбШв 4х25	НН (0,4 кВ и ниже)	178 000,0	89 000,00	-	-
3.2.	строительство КЛ-0,4 кВ, АВБбШв 4х120	НН (0,4 кВ и ниже)	277 960,0	138 980,00	-	-
3.3.	строительство КЛ-0,4 кВ, АСБ-1 4х120	НН (0,4 кВ и ниже)	323 230,00	161 615,00	-	-
3.4.	строительство КЛ-0,4 кВ, АСБ-1 4х120 (с проколом)	НН (0,4 кВ и ниже)	565 303,23	282 651,62	-	-
3.5.	строительство КЛ-0,4 кВ, АСБ-1 4х150	НН (0,4 кВ и ниже)	377 840,00	188 920,00	-	-
3.6.	строительство КЛ-0,4 кВ, АСБ-1 4х150 (с проколом)	НН (0,4 кВ и ниже)	601 113,98	300 556,99	-	-
3.7.	строительство КЛ-0,4 кВ, АСБ-1 4х185	НН (0,4 кВ и ниже)	403 790,00	201 895,00	-	-
3.8.	строительство КЛ-0,4 кВ, АСБ-1 4х185 (с проколом)	НН (0,4 кВ и ниже)	656 617,20	328 308,60	-	-
3.9.	строительство КЛ-0,4 кВ, АСБ-1 4х240	НН (0,4 кВ и ниже)	438 750,00	219 375,00	-	-
3.10.	строительство КЛ-0,4 кВ, АСБ-1 4х240 (с проколом)	НН (0,4 кВ и ниже)	707 913,98	353 956,99	-	-
3.11.	строительство КЛ-0,4 кВ, АСАБлУ-14х70	СН2 (20-1 кВ), НН (0,4 кВ и ниже)	501 069,03	250 534,52	-	-
3.12.	строительство КЛ-0,4 кВ, АСАБлУ-14х120	СН2 (20-1 кВ), НН (0,4 кВ и ниже)	576 591,61	288 295,81	-	-
3.13.	строительство КЛ-0,4 кВ, АСАБлУ-14х185	СН2 (20-1 кВ), НН (0,4 кВ и ниже)	649 378,49	324 689,25	-	-
3.14.	строительство КЛ-0,4 кВ, АСАБлУ-14х240	СН2 (20-1 кВ), НН (0,4 кВ и ниже)	695 751,18	347 875,59	-	-
3.15.	строительство КЛ-10(6) кВ, АСБ-10 3х120	СН2 (20-1 кВ)	404 640,00	202 320,00	-	-
3.16.	строительство КЛ-10(6) кВ, АСБ-10 3х120 (с проколом)	СН2 (20-1 кВ)	580 832,26	290 416,13	-	-
3.17.	строительство КЛ-10(6) кВ, АСБ-10 3х150	СН2 (20-1 кВ)	457 380,00	228 690,00	-	-
3.18.	строительство КЛ-10(6) кВ, АСБ-10 3х150 (с проколом)	СН2 (20-1 кВ)	638 462,37	319 231,19	-	-
3.19.	строительство КЛ-10(6) кВ, АСБ-10 3х185	СН2 (20-1 кВ)	513 210,00	256 605,00	-	-
3.20.	строительство КЛ-10(6) кВ, АСБ-10 3х18 (с проколом)	СН2 (20-1 кВ)	694 795,70	347 397,85	-	-
3.21.	строительство КЛ-10(6) кВ, АСБ-10 3х240	СН2 (20-1 кВ)	585 460,00	292 730,00	-	-
3.22.	строительство КЛ-10(6) кВ, АСБ-10 3х240 (с проколом)	СН2 (20-1 кВ)	752 982,80	376 491,40	-	-
3.23.	строительство КЛ-10(6) кВ, ААШв 3х50 (в трубе)	СН2 (20-1 кВ)	182 894,61	91 447,31	-	-
3.24.	строительство КЛ-10(6) кВ, ААБлУ 3х70 (2 кабеля в траншее, комтоннеле)	СН2 (20-1 кВ)	564727,52	282 363,76	-	-
3.25.	строительство КЛ-10(6) кВ, ААБлУ 3х95 (2 кабеля в траншее, комтоннеле)	СН2 (20-1 кВ)	637 132,26	318 566,13	-	-
3.26.	строительство КЛ-10(6) кВ, ААБлУ 3х120 (2 кабеля в траншее, комтоннеле)	СН2 (20-1 кВ)	624 202,37	312 101,19	-	-
3.27.	строительство КЛ-10(6) кВ, ААБлУ 3х150 (2 кабеля в траншее, комтоннеле)	СН2 (20-1 кВ)	727 972,47	363 986,24	-	-
3.28.	строительство КЛ-10(6) кВ, ААБлУ 3х185 (2 кабеля в траншее, комтоннеле)	СН2 (20-1 кВ)	823 567,53	411 783,77	-	-
3.29.	строительство КЛ-10(6) кВ, ААБлУ 3х240 (2 кабеля в траншее, комтоннеле)	СН2 (20-1 кВ)	933 243,00	466 621,50	-	-
3.30.	строительство КЛ-10(6) кВ, АСБГУ; АСБлУ 3х70 (с проколом, 2 кабеля в траншее, комтоннеле)	СН2 (20-1 кВ)	710 774,41	355 387,21	-	-
3.31.	строительство КЛ-10(6) кВ, АСБГУ; АСБлУ 3х95 (с проколом, 2 кабеля в траншее, комтоннеле)	СН2 (20-1 кВ)	782 514,84	391 257,42	-	-
3.32.	строительство КЛ-10(6) кВ, АСБГУ; АСБлУ 3х120 (с проколом, 2 кабеля в траншее, комтоннеле)	СН2 (20-1 кВ)	867 614,19	433 807,10	-	-
3.33.	строительство КЛ-10(6) кВ, АСБГУ; АСБлУ 3х185 (с проколом, 2 кабеля в траншее, комтоннеле)	СН2 (20-1 кВ)	1 099 085,81	549 542,91	-	-
3.34.	строительство КЛ-10(6) кВ, АСБГУ; АСБлУ 3х240 (с проколом, 2 кабеля в траншее, комтоннеле)	СН2 (20-1 кВ)	1 239 638,49	619 819,25	-	-
3.35.	строительство КЛ-10(6) кВ, АПвПг 3х240/70 (с проколом, 2 кабеля в траншее, комтоннеле)	СН2 (20-1 кВ)	1 218 666,24	609 333,12	-	-
3.36.	строительство КЛ-10(6) кВ, АПвПг 3х1х500/70 (с проколом, 2 кабеля в траншее, комтоннеле)	СН2 (20-1 кВ)	2 270 071,40	1 135 035,70	-	-
3.37.	строительство КЛ-10(6) кВ, АСБлУ 3х70 (с проколом, 1 кабель в траншее)	СН2 (20-1 кВ)	258 477,31	129 238,66	-	-
3.38.	строительство КЛ-10(6) кВ, АСБлУ 3х120 (с проколом, 1 кабель в траншее)	СН2 (20-1 кВ)	288 295,81	144 147,91	-	-
3.39.	строительство КЛ-35 кВ в земле кабелем из сшитого полиэтилена с номинальным сечением жил 50 мм2	СН 1 (35кВ); СН2 (20-1 кВ)	429 030,00	214 515,00	-	-
3.40.	строительство КЛ-35 кВ в земле кабелем из сшитого полиэтилена с номинальным сечением жил 70 мм2	СН 1 (35кВ); СН2 (20-1 кВ)	482 100,00	241 050,00	-	-
4.	С4, стандартизированная тарифная ставка на покрытие расходов сетевой организации на строительство комплектных трансформаторных подстанций (КТП), распределительных трансформаторных подстанций (РТП) с классом напряжения до 35 кВ, руб/кВт:	х	х	х	х	х
4.1.	строительство мачтовой КТП 25-10/0,4 кВ	НН (0,4 кВ и ниже); СН2 (20-1кВ)	3 652,01	1 826,01	-	-
4.2.	строительство мачтовой КТП 40-10/0,4 кВ	НН (0,4 кВ и ниже); СН2 (20-1кВ)	2 445,02	1 222,51	-	-
4.3.	строительство мачтовой КТП 63-10/0,4 кВ	НН (0,4 кВ и ниже); СН2 (20-1кВ)	1 641,57	820,79	-	-
4.4.	строительство мачтовой КТП 160-10/0,4 кВ	НН (0,4 кВ и ниже); СН2 (20-1кВ)	677,70	338,85	-	-
4.5.	строительство КТП киоскового типа 100-10/0,4	НН (0,4 кВ и ниже); СН2 (20-1кВ)	1 447,99	724,00	-	-
4.6.	строительство КТП киоскового типа 160-10/0,4	НН (0,4 кВ и ниже); СН2 (20-1кВ)	1 026,99	513,50	-	-
4.7.	строительство КТП киоскового типа 250-10/0,4	НН (0,4 кВ и ниже); СН2 (20-1кВ)	771,49	385,75	-	-
4.8.	строительство КТП киоскового типа 400-10/0,4	НН (0,4 кВ и ниже); СН2 (20-1кВ)	623,56	311,78	-	-
4.9.	строительство КТП киоскового типа 630-10/0,4	НН (0,4 кВ и ниже); СН2 (20-1кВ)	526,64	263,32	-	-
4.10.	строительство КТП киоскового типа 1000-10/0,4	НН (0,4 кВ и ниже); СН2 (20-1кВ)	558,96	279,48	-	-
4.11.	строительство двухтрансформаторной КТП 250-10/0,4	НН (0,4 кВ и ниже); СН2 (20-1кВ)	2 502,12	1 251,06	-	-
4.12.	строительство двухтрансформаторной КТП 400-10/0,4	НН (0,4 кВ и ниже); СН2 (20-1кВ)	1 658,21	829,11	-	-
4.13.	строительство двухтрансформаторной КТП 630-10/0,4	НН (0,4 кВ и ниже); СН2 (20-1кВ)	1 242,39	621,20	-	-
4.14.	строительство двухтрансформаторной КТП 1000-10/0,4	НН (0,4 кВ и ниже); СН2 (20-1кВ)	906,46	453,23	-	-
4.15.	строительство пунктов секционирования (10 кВ, реклоузер с 2-мя разъединителями)	СН2 (20-1 кВ)	1730,84	865,42	-	-
4.16.	строительство РП на 12 ячеек КВ-02МФ	СН2 (20-1 кВ)	301,11	150,56	-	-
4.17.	строительство РП на 22 ячеек КВ-02МФ	СН2 (20-1 кВ)	335,06	167,53	-	-
4.18.	строительство РТП-10кВ со встроенной ТП2х(630-1000 кВА)	СН2 (20-1 кВ)	454,06	227,03	-	-
4.19.	строительство открытой однотрансформаторной ПС 35/0,4 кВ по схеме 35-3Н с трансформатором 630 кВА	НН (0,4 кВ и ниже)	6 965,62	3 482,81	-	-
4.20.	строительство открытой однотрансформаторной ПС 35/0,4 кВ по схеме 35-3Н с трансформатором 1000 кВА	НН (0,4 кВ и ниже)	4 437,14	2 218,57	-	-
4.21.	строительство открытой однотрансформаторной ПС 35/0,4 кВ по схеме 35-3Н с трансформатором 1600 кВА	НН (0,4 кВ и ниже)	2 880,61	1 440,31	-	-

4.22.	строительство открытой двухтрансформаторной ПС 35/0,4 кВ по схеме 35-4Н с трансформаторами 2*630 кВА	НН (0,4 кВ и ниже)	7 227,57	3 613,79	-	-
4.23.	строительство открытой двухтрансформаторной ПС 35/0,4 кВ по схеме 35-4Н с трансформаторами 2*1000 кВА	НН (0,4 кВ и ниже)	4 593,83	2 296,92	-	-
4.24.	строительство открытой двухтрансформаторной ПС 35/0,4 кВ по схеме 35-4Н с трансформаторами 2* 1600 кВА	НН (0,4 кВ и ниже)	2 866,07	1 433,04	-	-
4.25.	строительство открытой двухтрансформаторной ПС 35/0,4 кВ по схеме 35-5Н с трансформаторами 2*630 кВА	НН (0,4 кВ и ниже)	8 458,40	4 229,20	-	-
4.26.	строительство открытой двухтрансформаторной ПС 35/0,4 кВ по схеме 35-5Н с трансформаторами 2* 1000 кВА	НН (0,4 кВ и ниже)	5 478,43	2 739,22	-	-
4.27.	строительство открытой двухтрансформаторной ПС 35/0,4 кВ по схеме 35-5Н с трансформаторами 2* 1600 кВА	НН (0,4 кВ и ниже)	3 414,84	1 707,42	-	-
4.28.	строительство открытой однотрансформаторной ПС 35/6-10 кВ по схеме 35-3Н с трансформатором 1000 кВА	СН2 (20-1 кВ)	9 505,49	4 752,75	-	-
4.29.	строительство открытой однотрансформаторной ПС 35/6-10 кВ по схеме 35-3Н с трансформатором 1600 кВА	СН2 (20-1 кВ)	5 960,49	2 980,25	-	-
4.30.	строительство открытой однотрансформаторной ПС 35/6-10 кВ по схеме 35-3Н с трансформатором 2500 кВА	СН2 (20-1 кВ)	3 902,36	1 951,18	-	-
4.31.	строительство открытой однотрансформаторной ПС 35/6-10 кВ по схеме 35-3Н с трансформатором 4000 кВА	СН2 (20-1 кВ)	2 477,14	1 238,57	-	-
4.32.	строительство открытой однотрансформаторной ПС 35/6-10 кВ по схеме 35-3Н с трансформатором 6300 кВА	СН2 (20-1 кВ)	1 614,32	807,16	-	-
4.33.	строительство открытой двухтрансформаторной ПС 35/6-10 кВ по схеме 35-4Н с трансформаторами 2* 1000 кВА	СН2 (20-1 кВ)	9 997,39	4 998,70	-	-
4.34.	строительство открытой двухтрансформаторной ПС 35/6-10 кВ по схеме 35-4Н с трансформаторами 2* 1600 КВА	СН2 (20-1 кВ)	6 267,89	3 133,95	-	-
4.35.	строительство открытой двухтрансформаторной ПС 35/6-10 кВ по схеме 35-4Н с трансформаторами 2* 1600 КВА	СН2 (20-1 кВ)	4 100,53	2 050,27	-	-
4.36.	строительство открытой двухтрансформаторной ПС 35/6-10 кВ по схеме 35-4Н с трансформаторами 2*2500 кВА	СН2 (20-1 кВ)	2 597,87	1 298,94	-	-
4.37.	строительство открытой двухтрансформаторной ПС 35/6-10 кВ по схеме 35-4Н с трансформаторами 2*4000 кВА	СН2 (20-1 кВ)	1 692,96	846,48	-	-
4.38.	строительство открытой двухтрансформаторной ПС 35/6-10 кВ по схеме 35-4Н с трансформаторами 2*6300 кВА	СН2 (20-1 кВ)	10 909,42	5 454,71	-	-
4.39.	строительство открытой двухтрансформаторной ПС 35/6-10 кВ по схеме 35-5Н с трансформаторами 2* 1000 кВА	СН2 (20-1 кВ)	6 833,74	3 416,87	-	-
4.40.	строительство открытой двухтрансформаторной ПС 35/6-10 кВ по схеме 35-5Н с трансформаторами 2*1600 кВА	СН2 (20-1 кВ)	4 463,05	2 231,53	-	-
4.41.	строительство открытой двухтрансформаторной ПС 35/6-10 кВ по схеме 35-5Н с трансформаторами 2*2500 кВА	СН2 (20-1 кВ)	2 824,35	1 412,18	-	-
4.42.	строительство открытой двухтрансформаторной ПС 35/6-10 кВ по схеме 35-5Н с трансформаторами 2*4000 кВА	СН2 (20-1 кВ)	1 836,77	918,39	-	-
4.43.	строительство открытой двухтрансформаторной ПС 35/6-10 кВ по схеме 35-5Н с трансформаторами 2*6300 кВА	СН2 (20-1 кВ)	29 671,57	14 835,79	-	-
4.44.	строительство открытой однотрансформаторной ПС 35/6-10 кВ по схеме 35-9 с трансформатором 1000 кВА	СН2 (20-1 кВ)	18 580,71	9 290,36	-	-
4.45.	строительство открытой однотрансформаторной ПС 35/6-10 кВ по схеме 35-9 с трансформатором 1600 кВА	СН2 (20-1 кВ)	12 066,90	6 033,45	-	-
4.46.	строительство открытой однотрансформаторной ПС 35/6-10 кВ по схеме 35-9 с трансформатором 2500 кВА	СН2 (20-1 кВ)	7 611,80	3 805,90	-	-
4.47.	строительство открытой однотрансформаторной ПС 35/6-10 кВ по схеме 35-9 с трансформатором 4000 кВА	СН2 (20-1 кВ)	4 920,38	2 460,19	-	-
4.48.	строительство открытой однотрансформаторной ПС 110/6-10 кВ по схеме 110-3Н с трансформатором 6300 кВА	СН2 (20-1 кВ)	2 469,71	1 234,86	-	-
4.49.	строительство открытой однотрансформаторной ПС 110/6-10 кВ по схеме 110-3Н с трансформатором 10000 кВА	СН2 (20-1 кВ)	1 623,67	811,84	-	-
4.50.	строительство открытой двухтрансформаторной ПС 110/6-10 кВ по схеме 110-4Н с трансформаторами 2*6300 кВА	СН2 (20-1 кВ)	4 198,36	2 099,18	-	-
4.51.	строительство открытой двухтрансформаторной ПС 110/6-10 кВ по схеме 110-4Н с трансформаторами 2*10000 кВА	СН2 (20-1 кВ)	2 712,72	1 356,36	-	-
4.52.	строительство открытой двухтрансформаторной ПС 110/6-10 кВ по схеме 110-5Н с трансформаторами 2*6300 кВА	СН2 (20-1 кВ)	4 564,22	2 282,11	-	-
4.53.	строительство открытой двухтрансформаторной ПС 110/6-10 кВ по схеме 110-5Н с трансформаторами 2*10000 кВА	СН2 (20-1 кВ)	2 943,22	1 471,61	-	-
4.54.	строительство открытой двухтрансформаторной ПС 110/6-10 кВ по схеме 110-9 с трансформаторами 2*6300 кВА	СН2 (20-1 кВ)	5 919,01	2 959,51	-	-
4.55.	строительство открытой двухтрансформаторной ПС 110/6-10 кВ по схеме 110-9 с трансформаторами 2*10000 кВА	СН2 (20-1 кВ)	3 796,73	1 898,37	-	-

Примечание:

1. Указанные ставки применяются с учётом индекса изменения сметной стоимости строительно-монтажных работ для Ульяновской области на квартал, предшествующий кварталу, данные по которым используются для расчёта, к федеральным единичным расценкам 2001 года, определяемого федеральным органом исполнительной власти в рамках реализации полномочий в области сметного нормирования и ценообразования в сфере градостроительной деятельности.

2. При применении стандартизированных тарифных ставок для расчёта платы за технологическое присоединение используются показатели, участвующие в расчёте, согласно выданным техническим условиям.

3. Временным технологическим присоединением является технологическое присоединение энергопринимающих устройств по третьей категории надёжности электроснабжения на уровне напряжения ниже 35 кВ, осуществляемое на ограниченный период времени для обеспечения электроснабжения энергопринимающих устройств. При временном технологическом присоединении заявителем самостоятельно обеспечивается проведение мероприятий по возведению новых объектов электросетевого хозяйства от существующих объектов электросетевого хозяйства сетевой организации до присоединяемых энергопринимающих устройств. При этом сетевая организация обязана обеспечить техническую подготовку соответствующих объектов электросетевого хозяйства для временного технологического присоединения.

ПРИЛОЖЕНИЕ № 2
к приказу Министерства
развития конкуренции и экономики
Ульяновской области
от 20 декабря 2016 г. № 06-538

**Ставки ЗА ЕДИНИЦУ МАКСИМАЛЬНОЙ МОЩНОСТИ,
применяемые для определения платы за технологическое присоединение энергопринимающих устройств потребителей электрической энергии, объектов электросетевого хозяйства, принадлежащих сетевым организациям и иным лицам, к электрическим сетям территориальных сетевых организаций Ульяновской области**

Таблица 1

Ставки за единицу максимальной мощности, применяемые для определения платы за технологическое присоединение энергопринимающих устройств потребителей электрической энергии, объектов электросетевого хозяйства, принадлежащих сетевым организациям и иным лицам, к электрическим сетям Публичного акционерного общества «Межрегиональная распределительная сетевая компания Волги» (филиал «Ульяновские распределительные сети» ПАО «МРСК Волги»)

№ п/п	Наименование мероприятия	Уровень напряжения	Размер ставок за единицу максимальной мощностируб./кВт (в текущих ценах, без учёта НДС)			
			Для Заявителей с присоединяемой мощностью свыше 150 кВт включительно (с учётом ранее присоединённой в данной точке присоединения)	Для Заявителей с присоединяемой мощностью до 150 кВт включительно (с учётом ранее присоединённой в данной точке присоединения)	Для Заявителей с присоединяемой мощностью до150 кВт включительно (с учётом ранее присоединённой в данной точке присоединения) с 01.10.2017 года	При временном технологическом присоединении (по временной схеме электроснабжения)
1	2	3	4	5	6	7
1.	Подготовка и выдача сетевой организацией технических условий Заявителю (ТУ)	х	309,49	309,49	309,49	309,49
2.	Разработка сетевой организацией проектной документации по строительству «последней мили»	х	-	-	-	-
3.	Выполнение сетевой организацией мероприятий, связанных со строительством «последней мили»:	х	х	х	х	х
3.1.	Строительство воздушных линий электропередачи:	х	х	х	х	х
3.1.1.	строительство ВЛИ-0,4 кВ, СИП2 3х16	НН (0,4 кВ и ниже)	18 884,84	9 442,42	-	-
3.1.2.	строительство ВЛИ-0,4 кВ, СИП2 3х25	НН (0,4 кВ и ниже)	21 250,42	10 625,20	-	-
3.1.3.	строительство ВЛИ-0,4 кВ, СИП2 3х35	НН (0,4 кВ и ниже)	22 505,68	11 252,80	-	-
3.1.4.	строительство ВЛИ-0,4 кВ, СИП2 3х50	НН (0,4 кВ и ниже)	23 487,16	11 743,60	-	-
3.1.5.	строительство ВЛИ-0,4 кВ, СИП2 3х70	НН (0,4 кВ и ниже)	24 837,16	12 418,60	-	-
3.1.6.	строительство ВЛИ-0,4 кВ, СИП2 3х95	НН (0,4 кВ и ниже)	27 716,21	13 858,10	-	-
3.1.7.	строительство ВЛИ-0,4 кВ, СИП2 3х120	НН (0,4 кВ и ниже)	29321,05	14660,50	-	-
3.1.8.	строительство ВЛИ-0,4 кВ, СИП4-2х16	НН (0,4 кВ и ниже)	17 877,79	8 938,89	-	-
3.1.9.	строительство ВЛИ-0,4 кВ, СИП4-4х25	НН (0,4 кВ и ниже)	19 507,26	9 753,63	-	-
3.1.10.	строительство ВЛИ-0,4 кВ, СИП4-4х35	НН (0,4 кВ и ниже)	15 964,80	7 982,40	-	-
3.1.11.	строительство ВЛИ-0,4 кВ, СИП4-4х50	НН (0,4 кВ и ниже)	18 005,96	9 002,98	-	-
3.1.12.	строительство ВЛИ-0,4 кВ, СИП4-4х70	НН (0,4 кВ и ниже)	19 388,93	9 694,46	-	-
3.1.13.	строительство ВЛИ-0,4 кВ, СИП4-4х95	СН2 (20-1 кВ), НН (0,4 кВ и ниже)	26 395,99	13 198,00	-	-
3.1.14.	строительство ВЛЗ-10 кВ, СИП3-1х35	СН2 (20-1 кВ), НН (0,4 кВ и ниже)	6 546,50	3 273,25	-	-
3.1.15.	строительство ВЛЗ-10 кВ, СИП3-1х50	СН2 (20-1 кВ), НН (0,4 кВ и ниже)	5 252,37	2 626,19	-	-
3.1.16.	строительство ВЛЗ-10 кВ, СИП3-1х70	СН2 (20-1 кВ), НН (0,4 кВ и ниже)	5 976,00	2 988,00	-	-
3.1.17.	строительство ВЛЗ-10 кВ, СИП3-1х95	СН2 (20-1 кВ), НН (0,4 кВ и ниже)	7 523,49	3 761,74	-	-
3.1.18.	строительство ВЛЗ-10 кВ, СИП3-1х120	СН2 (20-1 кВ), НН (0,4 кВ и ниже)	18 946,86	9 473,43	-	-
3.1.19.	строительство ВЛЗ-10 кВ, АС-50	СН2 (20-1 кВ), НН (0,4 кВ и ниже)	14 518,96	7 259,48	-	-
3.1.20.	строительство ВЛЗ-10 кВ, АС-70	СН2 (20-1 кВ), НН (0,4 кВ и ниже)	15 222,21	7 611,10	-	-
3.1.21.	строительство ВЛЗ-10 кВ, АС-95	СН2 (20-1 кВ), НН (0,4 кВ и ниже)	15 847,41	7 923,71	-	-
3.2.	Строительство кабельных линий электропередачи:	х	х	х	х	х
3.2.1.	строительство КЛ-0,4 кВ, АВБбШв 4х25	НН (0,4 кВ и ниже)	11 943,72	5 971,86	-	-
3.2.2.	строительство КЛ-0,4 кВ, АВБбШв 4х120	НН (0,4 кВ и ниже)	18 651,00	9 325,50	-	-
3.2.3.	строительство КЛ-0,4 кВ, АСБ-1 4х120	НН (0,4 кВ и ниже)	21 688,59	10 844,30	-	-
3.2.4.	строительство КЛ-0,4 кВ, АСБ-1 4х120 (с проколом)	НН (0,4 кВ и ниже)	37 931,60	18 965,80	-	-
3.2.5.	строительство КЛ-0,4 кВ, АСБ-1 4х150	НН (0,4 кВ и ниже)	25 352,90	12676,50	-	-
3.2.6.	строительство КЛ-0,4 кВ, АСБ-1 4х150 (с проколом)	НН (0,4 кВ и ниже)	40 334,49	20 167,20	-	-
3.2.7.	строительство КЛ-0,4 кВ, АСБ-1 4х185	НН (0,4 кВ и ниже)	27 094,13	13 547,10	-	-
3.2.8.	строительство КЛ-0,4 кВ, АСБ-1 4х18 (с проколом)	НН (0,4 кВ и ниже)	44 058,73	22 029,40	-	-
3.2.9.	строительство КЛ-0,4 кВ, АСБ-1 4х240	НН (0,4 кВ и ниже)	29 439,94	14 720,00	-	-
3.2.10.	строительство КЛ-0,4 кВ, АСБ-1 4х240 (с проколом)	НН (0,4 кВ и ниже)	47 500,72	23 750,40	-	-
3.2.11.	строительство КЛ-0,4 кВ, АСАБлУ-14х70	НН (0,4 кВ и ниже)	33 621,52	16 810,80	-	-
3.2.12.	строительство КЛ-0,4 кВ, АСАБлУ-14х120	НН (0,4 кВ и ниже)	38 689,05	19 344,50	-	-
3.2.13.	строительство КЛ-0,4 кВ, АСАБлУ-14х185	НН (0,4 кВ и ниже)	43 573,02	21 786,50	-	-
3.2.14.	строительство КЛ-0,4 кВ, АСАБлУ-14х240	НН (0,4 кВ и ниже)	46 684,60	23 342,30	-	-
3.2.15.	строительство КЛ-10(6) кВ, АСБ-10 3х120	СН2 (20-1 кВ)	10 209,31	5 104,66		
3.2.16.	строительство КЛ-10(6) кВ, АСБ-10 3х120 (с проколом)	СН2 (20-1 кВ)	14 654,75	7 327,37	-	-
3.2.17.	строительство КЛ-10(6) кВ, АСБ-10 3х150	СН2 (20-1 кВ)	11 539,97	5 769,99	-	-
3.2.18.	строительство КЛ-10(6) кВ, АСБ-10 3х150 (с проколом)	СН2 (20-1 кВ)	16 108,79	8 054,40	-	-
3.2.19.	строительство КЛ-10(6) кВ, АСБ-10 3х185	СН2 (20-1 кВ)	12 948,60	6 474,30	-	-
3.2.20.	строительство КЛ-10(6) кВ, АСБ-10 3х18 (с проколом)	СН2 (20-1 кВ)	17 530,11	8 765,06	-	-
3.2.21.	строительство КЛ-10(6) кВ, АСБ-10 3х240	СН2 (20-1 кВ)	14 771,51	7 385,75	-	-
3.2.22.	строительство КЛ-10(6) кВ, АСБ-10 3х240 (с проколом)	СН2 (20-1 кВ)	18 998,21	9 499,10	-	-
3.3.	Строительство трансформаторных подстанций, пунктов секционирования и центров питания подстанций:	х	х	х	х	х
3.3.1.	строительство мачтовой КТП 25-10/0,4 кВ	НН (0,4 кВ и ниже); СН2 (20-1кВ)	23 336,32	11 668,2	-	-
3.3.2.	строительство мачтовой КТП 40-10/0,4 кВ	НН (0,4 кВ и ниже); СН2 (20-1кВ)	15 623,70	7 811,85	-	-
3.3.3.	строительство мачтовой КТП 63-10/0,4 кВ	НН (0,4 кВ и ниже); СН2 (20-1кВ)	10 489,64	5 244,82	-	-
3.3.4.	строительство мачтовой КТП 160-10/0,4 кВ	НН (0,4 кВ и ниже); СН2 (20-1кВ)	4 330,48	2 165,24	-	-
3.3.5.	строительство КТП киоскового типа 100-10/0,4	НН (0,4 кВ и ниже); СН2 (20-1кВ)	9 252,68	4 626,34	-	-
3.3.6.	строительство КТП киоскового типа 160-10/0,4	НН (0,4 кВ и ниже); СН2 (20-1кВ)	6 562,44	3 281,22	-	-
3.3.7.	строительство КТП киоскового типа 250-10/0,4	НН (0,4 кВ и ниже); СН2 (20-1кВ)	4 929,84	2 464,92	-	-
3.3.8.	строительство КТП киоскового типа 400-10/0,4	НН (0,4 кВ и ниже); СН2 (20-1кВ)	3 984,52	1 992,26	-	-
3.3.9.	строительство КТП киоскового типа 630-10/0,4	НН (0,4 кВ и ниже); СН2 (20-1кВ)	3 365,21	1 682,61	-	-
3.3.10.	строительство КТП киоскового типа 1000-10/0,4	НН (0,4 кВ и ниже); СН2 (20-1кВ)	3 571,73	1 785,87	-	-
3.3.11.	строительство двухтрансформаторной КТП 250-10/0,4	НН (0,4 кВ и ниже); СН2 (20-1кВ)	15 988,54	7 994,27	-	-
3.3.12.	строительство двухтрансформаторной КТП 400-10/0,4	НН (0,4 кВ и ниже); СН2 (20-1кВ)	10 595,94	5 297,97	-	-
3.3.13.	строительство двухтрансформаторной КТП 630-10/0,4	НН (0,4 кВ и ниже); СН2 (20-1кВ)	7 938,86	3 969,43	-	-
3.3.14.	строительство двухтрансформаторной КТП 1000-10/0,4	НН (0,4 кВ и ниже); СН2 (20-1кВ)	5 792,28	2 896,14	-	-
3.3.15.	строительство пунктов секционирования (10 кВ, реклоузер с 2-мя разъединителями)	СН2 (20-1 кВ)	11 060,06	5 530,03	-	-
5.	Проверка сетевой организацией выполнения Заявителем технических условий	х	176,77	176,77	176,77	176,77
6.	Участие сетевой организации в осмотре (обследовании) должностным лицом органа федерального государственного энергетического надзора присоединяемых Устройств	х	-	-	-	-
7.	Осуществление сетевой организацией фактического присоединения объектов Заявителя к электрическим сетям и включение коммутационного аппарата (фиксация коммутационного аппарата в положение «включено»)	х	246,89	246,89	246,89	246,89

Таблица 2

Ставки за единицу максимальной мощности, применяемые для определения платы за технологическое присоединение энергопринимающих устройств потребителей электрической энергии, объектов электросетевого хозяйства, принадлежащих сетевым организациям и иным лицам, к электрическим сетям Акционерного общества «Ульяновская сетевая компания»

№ п/п	Наименование мероприятия	Уровень напряжения	Размер ставок за единицу максимальной мощности руб./кВт (в текущих ценах, без учёта НДС)			
			Для Заявителей с присоединяемой мощностью свыше 150 кВт включительно (с учётом ранее присоединённой в данной точке присоединения)	Для Заявителей с присоединяемой мощностью до 150 кВт включительно (с учётом ранее присоединённой в данной точке присоединения)	Для Заявителей с присоединяемой мощностью до150 кВт включительно (с учётом ранее присоединённой в данной точке присоединения) с 01.10.2017 года	При временном технологическом присоединении (по временной схеме электроснабжения)
1	2	3	4	5	6	7
1.	Подготовка и выдача сетевой организацией технических условий Заявителю (ТУ)	х	309,49	309,49	309,49	309,49
2.	Разработка сетевой организацией проектной документации по строительству «последней мили»	х	-	-	-	-

3.	Выполнение сетевой организацией мероприятий, связанных со строительством «последней мили»:	x	x	x	x	x
3.1.	Строительство воздушных линий электропередачи:	x	x	x	x	x
3.1.1.	строительство ВЛИ-0,4 кВ, СИП2 3х16	НН (0,4 кВ и ниже)	6 305,17	3 152,59	-	-
3.1.2.	строительство ВЛИ-0,4 кВ, СИП2 3х25	НН (0,4 кВ и ниже)	7 094,98	3 547,49	-	-
3.1.3.	строительство ВЛИ-0,4 кВ, СИП2 3х35	НН (0,4 кВ и ниже)	7 514,08	3 757,04	-	-
3.1.4.	строительство ВЛИ-0,4 кВ, СИП2 3х50	НН (0,4 кВ и ниже)	7 841,77	3 920,88	-	-
3.1.5.	строительство ВЛИ-0,4 кВ, СИП2 3х70	НН (0,4 кВ и ниже)	8 292,50	4 146,25	-	-
3.1.6.	строительство ВЛИ-0,4 кВ, СИП2 3х95	НН (0,4 кВ и ниже)	8 668,68	4 334,34	-	-
3.1.7.	строительство ВЛИ-0,4 кВ, СИП2 3х120	НН (0,4 кВ и ниже)	9 789,56	4 894,78	-	-
3.1.8.	строительство ВЛИ-0,4 кВ, СИП4-2х16	НН (0,4 кВ и ниже)	5 968,94	2 984,47	-	-
3.1.9.	строительство ВЛИ-0,4 кВ, СИП4-4х25	НН (0,4 кВ и ниже)	6 512,98	3 256,49	-	-
3.1.10.	строительство ВЛИ-0,4 кВ, СИП4-4х35	НН (0,4 кВ и ниже)	6 922,91	3 461,45	-	-
3.1.11.	строительство ВЛИ-0,4 кВ, СИП4-4х50	НН (0,4 кВ и ниже)	7 221,18	3 610,59	-	-
3.1.12.	строительство ВЛИ-0,4 кВ, СИП4-4х70	НН (0,4 кВ и ниже)	7 608,65	3 804,33	-	-
3.1.13.	строительство ВЛИ-0,4 кВ, СИП4-4х95	СН2 (20-1 кВ), НН (0,4 кВ и ниже)	7 996,44	3 998,22	-	-
3.1.14.	строительство ВЛЗ-10 кВ, СИП3-1х35	СН2 (20-1 кВ), НН (0,4 кВ и ниже)	6 504,51	3 252,26	-	-
3.1.15.	строительство ВЛЗ-10 кВ, СИП3-1х50	СН2 (20-1 кВ), НН (0,4 кВ и ниже)	5 394,25	2 697,13	-	-
3.1.16.	строительство ВЛЗ-10 кВ, СИП3-1х70	СН2 (20-1 кВ), НН (0,4 кВ и ниже)	5 725,15	2 862,58	-	-
3.1.17.	строительство ВЛЗ-10 кВ, СИП3-1х95	СН2 (20-1 кВ), НН (0,4 кВ и ниже)	7 475,23	3 737,62	-	-
3.1.18.	строительство ВЛЗ-10 кВ, СИП3-1х120	СН2 (20-1 кВ), НН (0,4 кВ и ниже)	7 895,88	3 947,94	-	-
3.1.19.	строительство ВЛЗ-10 кВ, АС-50	СН2 (20-1 кВ), НН (0,4 кВ и ниже)	14 425,83	7 212,92	-	-
3.1.20.	строительство ВЛЗ-10 кВ, АС-70	СН2 (20-1 кВ), НН (0,4 кВ и ниже)	15 124,57	7 562,28	-	-
3.1.21.	строительство ВЛЗ-10 кВ, АС-95	СН2 (20-1 кВ), НН (0,4 кВ и ниже)	15 745,76	7 872,88	-	-
3.2.	Строительство кабельных линий электропередачи:	x	x	x	x	x
3.2.1.	строительство КЛ-0,4 кВ, АВБбШв 4х25	НН (0,4 кВ и ниже)	3 095,50	1 547,75	-	-
3.2.2.	строительство КЛ-0,4 кВ, АВБбШв 4х120	НН (0,4 кВ и ниже)	4 833,85	2 416,93	-	-
3.2.3.	строительство КЛ-0,4 кВ, АСБ-1 4х120	НН (0,4 кВ и ниже)	5 621,12	2 810,56	-	-
3.2.4.	строительство КЛ-0,4 кВ, АСБ-1 4х120 (с проколом)	НН (0,4 кВ и ниже)	9 830,88	4 915,44	-	-
3.2.5.	строительство КЛ-0,4 кВ, АСБ-1 4х150	НН (0,4 кВ и ниже)	6 570,81	3 285,40	-	-
3.2.6.	строительство КЛ-0,4 кВ, АСБ-1 4х150 (с проколом)	НН (0,4 кВ и ниже)	10 453,64	5 226,82	-	-
3.2.7.	строительство КЛ-0,4 кВ, АСБ-1 4х185	НН (0,4 кВ и ниже)	7 022,09	3 511,05	-	-
3.2.8.	строительство КЛ-0,4 кВ, АСБ-1 4х18 (с проколом)	НН (0,4 кВ и ниже)	11 418,87	5 709,44	-	-
3.2.9.	строительство КЛ-0,4 кВ, АСБ-1 4х240	НН (0,4 кВ и ниже)	7 630,06	3 815,03	-	-
3.2.10.	строительство КЛ-0,4 кВ, АСБ-1 4х240 (с проколом)	НН (0,4 кВ и ниже)	12 310,94	6 155,47	-	-
3.2.11.	строительство КЛ-0,4 кВ, АСАБлУ-14х70	НН (0,4 кВ и ниже)	8 713,82	4 356,91	-	-
3.2.12.	строительство КЛ-0,4 кВ, АСАБлУ-14х120	НН (0,4 кВ и ниже)	10 027,19	5 013,59	-	-
3.2.13.	строительство КЛ-0,4 кВ, АСАБлУ-14х185	НН (0,4 кВ и ниже)	11 292,99	5 646,49	-	-
3.2.14.	строительство КЛ-0,4 кВ, АСАБлУ-14х240	НН (0,4 кВ и ниже)	12 099,43	6 049,71	-	-
3.2.15.	строительство КЛ-10(6) кВ, АСБ-10 3х120	СН2 (20-1 кВ)	8 189,87	4 094,94	-	-
3.2.16.	строительство КЛ-10(6) кВ, АСБ-10 3х120 (с проколом)	СН2 (20-1 кВ)	11 755,99	5 877,99	-	-
3.2.17.	строительство КЛ-10(6) кВ, АСБ-10 3х150	СН2 (20-1 кВ)	9 257,33	4 628,66	-	-
3.2.18.	строительство КЛ-10(6) кВ, АСБ-10 3х150 (с проколом)	СН2 (20-1 кВ)	12 922,42	6 461,21	-	-
3.2.19.	строительство КЛ-10(6) кВ, АСБ-10 3х185	СН2 (20-1 кВ)	10 387,32	5 193,66	-	-
3.2.20.	строительство КЛ-10(6) кВ, АСБ-10 3х18 (с проколом)	СН2 (20-1 кВ)	14 062,60	7 031,30	-	-
3.2.21.	строительство КЛ-10(6) кВ, АСБ-10 3х240	СН2 (20-1 кВ)	11 849,65	5 924,83	-	-
3.2.22.	строительство КЛ-10(6) кВ, АСБ-10 3х240 (с проколом)	СН2 (20-1 кВ)	15 240,30	7 620,15	-	-
3.3.	Строительство трансформаторных подстанций, пунктов секционирования и центров питания подстанций:	x	x	x	x	x
3.3.1.	строительство мачтовой КТП 25-10/0,4 кВ	НН (0,4 кВ и ниже); СН2 (20-1кВ)	23 336,32	11 668,2	-	-
3.3.2.	строительство мачтовой КТП 40-10/0,4 кВ	НН (0,4 кВ и ниже); СН2 (20-1кВ)	15 623,70	7 811,85	-	-
3.3.3.	строительство мачтовой КТП 63-10/0,4 кВ	НН (0,4 кВ и ниже); СН2 (20-1кВ)	10 489,64	5 244,82	-	-
3.3.4.	строительство мачтовой КТП 160-10/0,4 кВ	НН (0,4 кВ и ниже); СН2 (20-1кВ)	4 330,48	2 165,24	-	-
3.3.5.	строительство КТП киоскового типа 100-10/0,4	НН (0,4 кВ и ниже); СН2 (20-1кВ)	9 252,68	4 626,34	-	-
3.3.6.	строительство КТП киоскового типа 160-10/0,4	НН (0,4 кВ и ниже); СН2 (20-1кВ)	6 562,44	3 281,22	-	-
3.3.7.	строительство КТП киоскового типа 250-10/0,4	НН (0,4 кВ и ниже); СН2 (20-1кВ)	4 929,84	2 464,92	-	-
3.3.8.	строительство КТП киоскового типа 400-10/0,4	НН (0,4 кВ и ниже); СН2 (20-1кВ)	3 984,52	1 992,26	-	-
3.3.9.	строительство КТП киоскового типа 630-10/0,4	НН (0,4 кВ и ниже); СН2 (20-1кВ)	3 365,21	1 682,61	-	-
3.3.10.	строительство КТП киоскового типа 1000-10/0,4	НН (0,4 кВ и ниже); СН2 (20-1кВ)	3 571,73	1 785,87	-	-
3.3.11.	строительство двухтрансформаторной КТП 250-10/0,4	НН (0,4 кВ и ниже); СН2 (20-1кВ)	15 988,54	7 994,27	-	-
3.3.12.	строительство двухтрансформаторной КТП 400-10/0,4	НН (0,4 кВ и ниже); СН2 (20-1кВ)	10 595,94	5 297,97	-	-
3.3.13.	строительство двухтрансформаторной КТП 630-10/0,4	НН (0,4 кВ и ниже); СН2 (20-1кВ)	7 938,86	3 969,43	-	-
3.3.14.	строительство двухтрансформаторной КТП 1000-10/0,4	НН (0,4 кВ и ниже); СН2 (20-1кВ)	5 792,28	2 896,14	-	-
5.	Проверка сетевой организацией выполнения Заявителем технических условий	x	176,77	176,77	176,77	176,77
6.	Участие сетевой организации в осмотре (обследовании) должностным лицом органа федерального государственного энергетического надзора присоединяемых Устройств	x	-	-	-	-
7.	Осуществление сетевой организацией фактического присоединения объектов Заявителя к электрическим сетям и включение коммутационного аппарата (фиксация коммутационного аппарата в положение «включено»)	x	246,89	246,89	246,89	246,89

Таблица 3

Ставки за единицу максимальной мощности, применяемые для определения платы за технологическое присоединение энергопринимающих устройств потребителей электрической энергии, объектов электросетевого хозяйства, принадлежащих сетевым организациям и иным лицам, к электрическим сетям Муниципального унитарного предприятия «Ульяновская городская электросеть»

№ п/п	Наименование мероприятия	Уровень напряжения	Размер ставок за единицу максимальной мощности руб./кВт(в текущих ценах, без учёта НДС)			
			Для Заявителей с присоединяемой мощностью свыше 150 кВт включительно (с учётом ранее присоединённой в данной точке присоединения)	Для Заявителей с присоединяемой мощностью до 150 кВт включительно (с учётом ранее присоединённой в данной точке присоединения)	Для Заявителей с присоединяемой мощностью до150 кВт включительно (с учётом ранее присоединённой в данной точке присоединения) с 01.10.2017 года	При временном технологическом присоединении (по временной схеме электроснабжения)
1	2	3	4	5	6	7
1.	Подготовка и выдача сетевой организацией технических условий Заявителю (ТУ)	x	309,49	309,49	309,49	309,49
2.	Разработка сетевой организацией проектной документации по строительству «последней мили»	x	-	-	-	-
3.	Выполнение сетевой организацией мероприятий, связанных со строительством «последней мили»:	x	x	x	x	x
3.1.	Строительство воздушных линий электропередачи:	x	x	x	x	x
3.1.1.	строительство ВЛИ-0,4 кВ, СИП2 3х16	НН (0,4 кВ и ниже)	8 245,95	4 122,97	-	-
3.1.2.	строительство ВЛИ-0,4 кВ, СИП2 3х25	НН (0,4 кВ и ниже)	9 278,87	4 639,43	-	-
3.1.3.	строительство ВЛИ-0,4 кВ, СИП2 3х35	НН (0,4 кВ и ниже)	9 826,97	4 913,48	-	-
3.1.4.	строительство ВЛИ-0,4 кВ, СИП2 3х50	НН (0,4 кВ и ниже)	10 255,52	5 127,76	-	-
3.1.5.	строительство ВЛИ-0,4 кВ, СИП2 3х70	НН (0,4 кВ и ниже)	10 844,99	5 422,50	-	-
3.1.6.	строительство ВЛИ-0,4 кВ, СИП2 3х95	НН (0,4 кВ и ниже)	11 336,97	5 668,48	-	-
3.1.7.	строительство ВЛИ-0,4 кВ, СИП2 3х120	НН (0,4 кВ и ниже)	12 802,86	6 401,43	-	-
3.1.8.	строительство ВЛИ-0,4 кВ, СИП4-2х16	НН (0,4 кВ и ниже)	7 806,23	3 903,11	-	-
3.1.9.	строительство ВЛИ-0,4 кВ, СИП4-4х25	НН (0,4 кВ и ниже)	8 517,73	4 258,86	-	-
3.1.10.	строительство ВЛИ-0,4 кВ, СИП4-4х35	НН (0,4 кВ и ниже)	9 053,83	4 526,92	-	-
3.1.11.	строительство ВЛИ-0,4 кВ, СИП4-4х50	НН (0,4 кВ и ниже)	9 443,92	4 721,96	-	-
3.1.12.	строительство ВЛИ-0,4 кВ, СИП4-4х70	НН (0,4 кВ и ниже)	9 950,65	4 975,33	-	-
3.1.13.	строительство ВЛИ-0,4 кВ, СИП4-4х95	СН2 (20-1 кВ), НН (0,4 кВ и ниже)	10 457,80	5 228,90	-	-
3.1.14.	строительство ВЛЗ-10 кВ, СИП3-1х35	СН2 (20-1 кВ), НН (0,4 кВ и ниже)	2 784,66	1 392,33	-	-
3.1.15.	строительство ВЛЗ-10 кВ, СИП3-1х50	СН2 (20-1 кВ), НН (0,4 кВ и ниже)	2 309,35	1 154,67	-	-
3.1.16.	строительство ВЛЗ-10 кВ, СИП3-1х70	СН2 (20-1 кВ), НН (0,4 кВ и ниже)	2 451,01	1 225,50	-	-
3.1.17.	строительство ВЛЗ-10 кВ, СИП3-1х95	СН2 (20-1 кВ), НН (0,4 кВ и ниже)	3 200,24	1 600,12	-	-
3.1.18.	строительство ВЛЗ-10 кВ, СИП3-1х120	СН2 (20-1 кВ), НН (0,4 кВ и ниже)	3 380,32	1 690,16	-	-
3.1.19.	строительство ВЛЗ-10 кВ, АС-50	СН2 (20-1 кВ), НН (0,4 кВ и ниже)	6 175,88	3 087,94	-	-
3.1.20.	строительство ВЛЗ-10 кВ, АС-70	СН2 (20-1 кВ), НН (0,4 кВ и ниже)	6 475,02	3 237,51	-	-
3.1.21.	строительство ВЛЗ-10 кВ, АС-95	СН2 (20-1 кВ), НН (0,4 кВ и ниже)	6 740,96	3 370,48	-	-
3.2.	Строительство кабельных линий электропередачи:	x	x	x	x	x
3.2.1.	строительство КЛ-0,4 кВ, АВБбШв 4х25	НН (0,4 кВ и ниже)	2 573,01	1 286,51	-	-
3.2.2.	строительство КЛ-0,4 кВ, АВБбШв 4х120	НН (0,4 кВ и ниже)	4 017,94	2 008,97	-	-
3.2.3.	строительство КЛ-0,4 кВ, АСБ-1 4х120	НН (0,4 кВ и ниже)	4 672,33	2 336,16	-	-
3.2.4.	строительство КЛ-0,4 кВ, АСБ-1 4х120 (с проколом)	НН (0,4 кВ и ниже)	8 171,52	4 085,76	-	-
3.2.5.	строительство КЛ-0,4 кВ, АСБ-1 4х150	НН (0,4 кВ и ниже)	5 461,72	2 730,86	-	-
3.2.6.	строительство КЛ-0,4 кВ, АСБ-1 4х150 (с проколом)	НН (0,4 кВ и ниже)	8 689,17	4 344,59	-	-
3.2.7.	строительство КЛ-0,4 кВ, АСБ-1 4х185	НН (0,4 кВ и ниже)	5 836,83	2 918,42	-	-
3.2.8.	строительство КЛ-0,4 кВ, АСБ-1 4х18 (с проколом)	НН (0,4 кВ и ниже)	9 491,48	4 745,74	-	-
3.2.9.	строительство КЛ-0,4 кВ, АСБ-1 4х240	НН (0,4 кВ и ниже)	6 342,18	3 171,09	-	-
3.2.10.	строительство КЛ-0,4 кВ, АСБ-1 4х240 (с проколом)	НН (0,4 кВ и ниже)	10 232,98	5 116,49	-	-
3.2.11.	строительство КЛ-0,4 кВ, АСАБлУ-14х70	НН (0,4 кВ и ниже)	7 243,01	3 621,50	-	-
3.2.12.	строительство КЛ-0,4 кВ, АСАБлУ-14х120	НН (0,4 кВ и ниже)	8 334,70	4 167,35	-	-
3.2.13.	строительство КЛ-0,4 кВ, АСАБлУ-14х185	НН (0,4 кВ и ниже)	9 386,84	4 693,42	-	-
3.2.14.	строительство КЛ-0,4 кВ, АСАБлУ-14х240	НН (0,4 кВ и ниже)	10 057,16	5 028,58	-	-
3.2.15.	строительство КЛ-10(6) кВ, АСБ-10 3х120	СН2 (20-1 кВ)	3 358,73	1 679,36	-	-
3.2.16.	строительство КЛ-10(6) кВ, АСБ-10 3х120 (с проколом)	СН2 (20-1 кВ)	4 821,21	2 410,61	-	-
3.2.17.	строительство КЛ-10(6) кВ, АСБ-10 3х150	СН2 (20-1 кВ)	3 796,50	1 898,25	-	-
3.2.18.	строительство КЛ-10(6) кВ, АСБ-10 3х150 (с проколом)	СН2 (20-1 кВ)	5 299,57	2 649,79	-	-
3.2.19.	строительство КЛ-10(6) кВ, АСБ-10 3х185	СН2 (20-1 кВ)	4 259,91	2 129,96	-	-
3.2.20.	строительство КЛ-10(6) кВ, АСБ-10 3х18 (с проколом)	СН2 (20-1 кВ)	5 767,17	2 883,59	-	-
3.2.21.	строительство КЛ-10(6) кВ, АСБ-10 3х240	СН2 (20-1 кВ)	4 859,63	2 429,81	-	-
3.2.22.	строительство КЛ-10(6) кВ, АСБ-10 3х240 (с проколом)	СН2 (20-1 кВ)	6 250,15	3 125,08	-	-
3.3.	Строительство трансформаторных подстанций, пунктов секционирования и центров питания подстанций:	x	x	x	x	x
3.3.1.	строительство мачтовой КТП 25-10/0,4 кВ	НН (0,4 кВ и ниже); СН2 (20-1кВ)	23 336,32	11 668,2	-	-
3.3.2.	строительство мачтовой КТП 40-10/0,4 кВ	НН (0,4 кВ и ниже); СН2 (20-1кВ)	15 623,70	7 811,85	-	-
3.3.3.	строительство мачтовой КТП 63-10/0,4 кВ	НН (0,4 кВ и ниже); СН2 (20-1кВ)	10 489,64	5 244,82	-	-
3.3.4.	строительство мачтовой КТП 160-10/0,4 кВ	НН (0,4 кВ и ниже); СН2 (20-1кВ)	4 330,48	2 165,24	-	-
3.3.5.	строительство КТП киоскового типа 100-10/0,4	НН (0,4 кВ и ниже); СН2 (20-1кВ)	9 252,68	4 626,34	-	-
3.3.6.	строительство КТП киоскового типа 160-10/0,4	НН (0,4 кВ и ниже); СН2 (20-1кВ)	6 562,44	3 281,22	-	-
3.3.7.	строительство КТП киоскового типа 250-10/0,4	НН (0,4 кВ и ниже); СН2 (20-1кВ)	4 929,84	2 464,92	-	-
3.3.8.	строительство КТП киоскового типа 400-10/0,4	НН (0,4 кВ и ниже); СН2 (20-1кВ)	3 984,52	1 992,26	-	-
3.3.9.	строительство КТП киоскового типа 630-10/0,4	НН (0,4 кВ и ниже); СН2 (20-1кВ)	3 365,21	1 682,61	-	-
3.3.10.	строительство КТП киоскового типа 1000-10/0,4	НН (0,4 кВ и ниже); СН2 (20-1кВ)	3 571,73	1 785,87	-	-
3.3.11.	строительство двухтрансформаторной КТП 250-10/0,4	НН (0,4 кВ и ниже); СН2 (20-1кВ)	15 988,54	7 994,27	-	-
3.3.12.	строительство двухтрансформаторной КТП 400-10/0,4	НН (0,4 кВ и ниже); СН2 (20-1кВ)	10 595,94	5 297,97	-	-
3.3.13.	строительство двухтрансформаторной КТП 630-10/0,4	НН (0,4 кВ и ниже); СН2 (20-1кВ)	7 938,86	3 969,43	-	-
3.3.14.	строительство двухтрансформаторной КТП 1000-10/0,4	НН (0,4 кВ и ниже); СН2 (20-1кВ)	5 792,28	2 896,14	-	-
5.	Проверка сетевой организацией выполнения Заявителем технических условий	x	176,77	176,77	176,77	176,77
6.	Участие сетевой организации в осмотре (обследовании) должностным лицом органа федерального государственного энергетического надзора присоединяемых Устройств	x	-	-	-	-
7.	Осуществление сетевой организацией фактического присоединения объектов Заявителя к электрическим сетям и включение коммутационного аппарата (фиксация коммутационного аппарата в положение «включено»)	x	246,89	246,89	246,89	246,89

Таблица 4

Ставки за единицу максимальной мощности, применяемые для определения платы за технологическое присоединение энергопринимающих устройств потребителей электрической энергии, объектов электросетевого хозяйства, принадлежащих сетевым организациям и иным лицам, к электрическим сетям Общества с ограниченной ответственностью «ЭнергоХолдинг»

№ п/п	Наименование мероприятия	Уровень напряжения	Размер ставок за единицу максимальной мощности руб./кВт(в текущих ценах, без учёта НДС)			
			Для Заявителей с присоединяемой мощностью свыше 150 кВт включительно (с учётом ранее присоединённой в данной точке присоединения)	Для Заявителей с присоединяемой мощностью до 150 кВт включительно (с учётом ранее присоединённой в данной точке присоединения)	Для Заявителей с присоединяемой мощностью до150 кВт включительно (с учётом ранее присоединённой в данной точке присоединения) с 01.10.2017 года	При временном технологическом присоединении (по временной схеме электроснабжения)
1	2	3	4	5	6	7
1.	Подготовка и выдача сетевой организацией технических условий Заявителю (ТУ)	x	309,49	309,49	309,49	309,49
2.	Разработка сетевой организацией проектной документации по строительству «последней мили»	x	-	-	-	-
3.	Выполнение сетевой организацией мероприятий, связанных со строительством «последней мили»:	x	x	x	x	x
3.1.	Строительство воздушных линий электропередачи:	x	x	x	x	x
3.1.1.	строительство ВЛИ-0,4 кВ, СИП2 3х16	НН (0,4 кВ и ниже)	16 375,57	8 187,78	-	-
3.1.2.	строительство ВЛИ-0,4 кВ, СИП2 3х25	НН (0,4 кВ и ниже)	18 426,83	9 213,41	-	-
3.1.3.	строительство ВЛИ-0,4 кВ, СИП2 3х35	НН (0,4 кВ и ниже)	19 515,30	9 757,65	-	-
3.1.4.	строительство ВЛИ-0,4 кВ, СИП2 3х50	НН (0,4 кВ и ниже)	20 366,36	10 183,18	-	-
3.1.5.	строительство ВЛИ-0,4 кВ, СИП2 3х70	НН (0,4 кВ и ниже)	21 536,99	10 768,49	-	-
3.1.6.	строительство ВЛИ-0,4 кВ, СИП2 3х95	НН (0,4 кВ и ниже)	22 513,99	11 257,00	-	-
3.1.7.	строительство ВЛИ-0,4 кВ, СИП2 3х120	НН (0,4 кВ и ниже)	25 425,10	12 712,55	-	-
3.1.8.	строительство ВЛИ-0,4 кВ, СИП4-2х16	НН (0,4 кВ и ниже)	15 502,33	7 751,16	-	-
3.1.9.	строительство ВЛИ-0,4 кВ, СИП4-4х25	НН (0,4 кВ и ниже)	16 915,29	8 457,64	-	-
3.1.10.	строительство ВЛИ-0,4 кВ, СИП4-4х35	НН (0,4 кВ и ниже)	17 979,94	8 989,97	-	-
3.1.11.	строительство ВЛИ-0,4 кВ, СИП4-4х50	НН (0,4 кВ и ниже)	18 754,60	9 377,30	-	-
3.1.12.	строительство ВЛИ-0,4 кВ, СИП4-4х70	НН (0,4 кВ и ниже)	19 760,93	9 880,46	-	-
3.1.13.	строительство ВЛИ-0,4 кВ, СИП4-4х95	СН2 (20-1 кВ), НН (0,4 кВ и ниже)	20 768,07	10 384,04	-	-
3.1.14.	строительство ВЛЗ-10 кВ, СИП3-1х35	СН2 (20-1 кВ), НН (0,4 кВ и ниже)	16 943,45	8 471,72	-	-
3.1.15.	строительство ВЛЗ-10 кВ, СИП3-1х50	СН2 (20-1 кВ), НН (0,4 кВ и ниже)	14 051,37	7 025,68	-	-

3.1.16.	строительство ВЛЗ-10 кВ, СИП3-1х70	СН2 (20-1 кВ), НН (0,4 кВ и ниже)	14 913,32	7 456,66	-	-
3.1.17.	строительство ВЛЗ-10 кВ, СИП3-1х95	СН2 (20-1 кВ), НН (0,4 кВ и ниже)	19 472,06	9 736,03	-	-
3.1.18.	строительство ВЛЗ-10 кВ, СИП3-1х120	СН2 (20-1 кВ), НН (0,4 кВ и ниже)	20 567,80	10 283,90	-	-
3.1.19.	строительство ВЛЗ-10 кВ, АС-50	СН2 (20-1 кВ), НН (0,4 кВ и ниже)	37 577,52	18 788,76	-	-
3.1.20.	строительство ВЛЗ-10 кВ, АС-70	СН2 (20-1 кВ), НН (0,4 кВ и ниже)	39 397,63	19 698,82	-	-
3.1.21.	строительство ВЛЗ-10 кВ, АС-95	СН2 (20-1 кВ), НН (0,4 кВ и ниже)	41 015,77	20 507,89	-	-
3.2.	Строительство кабельных линий электропередачи:	х	х	х	х	х
3.2.1.	строительство КЛ-0,4 кВ, АВБбШв 4х25	НН (0,4 кВ и ниже)	5 104,87	2 552,43	-	-
3.2.2.	строительство КЛ-0,4 кВ, АВБбШв 4х120	НН (0,4 кВ и ниже)	7 971,62	3 985,81	-	-
3.2.3.	строительство КЛ-0,4 кВ, АСБ-1 4х120	НН (0,4 кВ и ниже)	9 269,92	4 634,96	-	-
3.2.4.	строительство КЛ-0,4 кВ, АСБ-1 4х120 (с проколом)	НН (0,4 кВ и ниже)	16 212,34	8 106,17	-	-
3.2.5.	строительство КЛ-0,4 кВ, АСБ-1 4х150	НН (0,4 кВ и ниже)	10 836,08	5 418,04	-	-
3.2.6.	строительство КЛ-0,4 кВ, АСБ-1 4х150 (с проколом)	НН (0,4 кВ и ниже)	17 239,36	8 619,68	-	-
3.2.7.	строительство КЛ-0,4 кВ, АСБ-1 4х185	НН (0,4 кВ и ниже)	11 580,30	5 790,15	-	-
3.2.8.	строительство КЛ-0,4 кВ, АСБ-1 4х18 (с проколом)	НН (0,4 кВ и ниже)	18 831,14	9 415,57	-	-
3.2.9.	строительство КЛ-0,4 кВ, АСБ-1 4х240	НН (0,4 кВ и ниже)	12 582,92	6 291,46	-	-
3.2.10.	строительство КЛ-0,4 кВ, АСБ-1 4х240 (с проколом)	НН (0,4 кВ и ниже)	20 302,28	10 151,14	-	-
3.2.11.	строительство КЛ-0,4 кВ, АСАБлУ-14х70	НН (0,4 кВ и ниже)	14 370,17	7 185,09	-	-
3.2.12.	строительство КЛ-0,4 кВ, АСАБлУ-14х120	НН (0,4 кВ и ниже)	16 536,08	8 268,04	-	-
3.2.13.	строительство КЛ-0,4 кВ, АСАБлУ-14х185	НН (0,4 кВ и ниже)	18 623,54	9 311,77	-	-
3.2.14.	строительство КЛ-0,4 кВ, АСАБлУ-14х240	НН (0,4 кВ и ниже)	19 953,46	9 976,73	-	-
3.2.15.	строительство КЛ-10(6) кВ, АСБ-10 3х120	СН2 (20-1 кВ)	11 604,68	5 802,34	-	-
3.2.16.	строительство КЛ-10(6) кВ, АСБ-10 3х120 (с проколом)	СН2 (20-1 кВ)	16 657,70	8 328,85	-	-
3.2.17.	строительство КЛ-10(6) кВ, АСБ-10 3х150	СН2 (20-1 кВ)	13 117,21	6 558,61	-	-
3.2.18.	строительство КЛ-10(6) кВ, АСБ-10 3х150 (с проколом)	СН2 (20-1 кВ)	18 310,48	9 155,24	-	-
3.2.19.	строительство КЛ-10(6) кВ, АСБ-10 3х185	СН2 (20-1 кВ)	14 718,36	7 359,18	-	-
3.2.20.	строительство КЛ-10(6) кВ, АСБ-10 3х18 (с проколом)	СН2 (20-1 кВ)	19 926,06	9 963,03	-	-
3.2.21.	строительство КЛ-10(6) кВ, АСБ-10 3х240	СН2 (20-1 кВ)	16 790,42	8 395,21	-	-
3.2.22.	строительство КЛ-10(6) кВ, АСБ-10 3х240 (с проколом)	СН2 (20-1 кВ)	21 594,81	10 797,41	-	-
3.3.	Строительство трансформаторных подстанций, пунктов секционирования и центров питания подстанций:	х	х	х	х	х
3.3.1.	строительство мачтовой КТП 25-10/0,4 кВ	НН (0,4 кВ и ниже); СН2 (20-1кВ)	23 336,32	11 668,2	-	-
3.3.2.	строительство мачтовой КТП 40-10/0,4 кВ	НН (0,4 кВ и ниже); СН2 (20-1кВ)	15 623,70	7 811,85	-	-
3.3.3.	строительство мачтовой КТП 63-10/0,4 кВ	НН (0,4 кВ и ниже); СН2 (20-1кВ)	10 489,64	5 244,82	-	-
3.3.4.	строительство мачтовой КТП 160-10/0,4 кВ	НН (0,4 кВ и ниже); СН2 (20-1кВ)	4 330,48	2 165,24	-	-
3.3.5.	строительство КТП киоскового типа 100-10/0,4	НН (0,4 кВ и ниже); СН2 (20-1кВ)	9 252,68	4 626,34	-	-
3.3.6.	строительство КТП киоскового типа 160-10/0,4	НН (0,4 кВ и ниже); СН2 (20-1кВ)	6 562,44	3 281,22	-	-
3.3.7.	строительство КТП киоскового типа 250-10/0,4	НН (0,4 кВ и ниже); СН2 (20-1кВ)	4 929,84	2 464,92	-	-
3.3.8.	строительство КТП киоскового типа 400-10/0,4	НН (0,4 кВ и ниже); СН2 (20-1кВ)	3 984,52	1 992,26	-	-
3.3.9.	строительство КТП киоскового типа 630-10/0,4	НН (0,4 кВ и ниже); СН2 (20-1кВ)	3 365,21	1 682,61	-	-
3.3.10.	строительство КТП киоскового типа 1000-10/0,4	НН (0,4 кВ и ниже); СН2 (20-1кВ)	3 571,73	1 785,87	-	-
3.3.11.	строительство двухтрансформаторной КТП 250-10/0,4	НН (0,4 кВ и ниже); СН2 (20-1кВ)	15 988,54	7 994,27	-	-
3.3.12.	строительство двухтрансформаторной КТП 400-10/0,4	НН (0,4 кВ и ниже); СН2 (20-1кВ)	10 595,94	5 297,97	-	-
3.3.13.	строительство двухтрансформаторной КТП 630-10/0,4	НН (0,4 кВ и ниже); СН2 (20-1кВ)	7 938,86	3 969,43	-	-
3.3.14.	строительство двухтрансформаторной КТП 1000-10/0,4	НН (0,4 кВ и ниже); СН2 (20-1кВ)	5 792,28	2 896,14	-	-
5.	Проверка сетевой организацией выполнения Заявителем технических условий	х	176,77	176,77	176,77	176,77
6.	Участие сетевой организации в осмотре (обследовании) должностным лицом органа федерального государственного энергетического надзора присоединяемых Устройств	х	-	-	-	-
7.	Осуществление сетевой организацией фактического присоединения объектов Заявителя к электрическим сетям и включение коммутационного аппарата (фиксация коммутационного аппарата в положение «включено»)	х	246,89	246,89	246,89	246,89

Таблица 5

Ставки за единицу максимальной мощности, применяемые для определения платы за технологическое присоединение энергопринимающих устройств потребителей электрической энергии, объектов электросетевого хозяйства, принадлежащих сетевым организациям и иным лицам, к электрическим сетям Закрытого акционерного общества «Авиастар - Объединённое предприятие энергоснабжения»

№ п/п	Наименование мероприятия	Уровень напряжения	Размер ставок за единицу максимальной мощности руб./кВт (в текущих ценах, без учёта НДС)			
			Для Заявителей с присоединяемой мощностью свыше 150 кВт включительно (с учётом ранее присоединённой в данной точке присоединения)	Для Заявителей с присоединяемой мощностью до 150 кВт включительно (с учётом ранее присоединённой в данной точке присоединения)	Для Заявителей с присоединяемой мощностью до150 кВт включительно (с учётом ранее присоединённой в данной точке присоединения) с 01.10.2017 года	При временном технологическом присоединении (по временной схеме электроснабжения)
1	2	3	4	5	6	7
1.	Подготовка и выдача сетевой организацией технических условий Заявителю (ТУ)	х	309,49	309,49	309,49	309,49
2.	Разработка сетевой организацией проектной документации по строительству «последней мили»	х	-	-	-	-
3.	Выполнение сетевой организацией мероприятий, связанных со строительством «последней мили»:	х	х	х	х	х
3.1.	Строительство воздушных линий электропередачи:	х	х	х	х	х
3.1.1.	строительство ВЛИ-0,4 кВ, СИП2 3х16	НН (0,4 кВ и ниже)	2 086,24	1 043,12	-	-
3.1.2.	строительство ВЛИ-0,4 кВ, СИП2 3х25	НН (0,4 кВ и ниже)	2 347,56	1 173,78	-	-
3.1.3.	строительство ВЛИ-0,4 кВ, СИП2 3х35	НН (0,4 кВ и ниже)	2 486,24	1 243,12	-	-
3.1.4.	строительство ВЛИ-0,4 кВ, СИП2 3х50	НН (0,4 кВ и ниже)	2 594,66	1 297,33	-	-
3.1.5.	строительство ВЛИ-0,4 кВ, СИП2 3х70	НН (0,4 кВ и ниже)	2 743,80	1 371,90	-	-
3.1.6.	строительство ВЛИ-0,4 кВ, СИП2 3х95	НН (0,4 кВ и ниже)	2 868,27	1 434,13	-	-
3.1.7.	строительство ВЛИ-0,4 кВ, СИП2 3х120	НН (0,4 кВ и ниже)	3 239,14	1 619,57	-	-
3.1.8.	строительство ВЛИ-0,4 кВ, СИП4-2х16	НН (0,4 кВ и ниже)	1 974,98	987,49	-	-
3.1.9.	строительство ВЛИ-0,4 кВ, СИП4-4х25	НН (0,4 кВ и ниже)	2 155,00	1 077,50	-	-
3.1.10.	строительство ВЛИ-0,4 кВ, СИП4-4х35	НН (0,4 кВ и ниже)	2 290,63	1 145,32	-	-
3.1.11.	строительство ВЛИ-0,4 кВ, СИП4-4х50	НН (0,4 кВ и ниже)	2 389,32	1 194,66	-	-
3.1.12.	строительство ВЛИ-0,4 кВ, СИП4-4х70	НН (0,4 кВ и ниже)	2 517,53	1 258,76	-	-
3.1.13.	строительство ВЛИ-0,4 кВ, СИП4-4х95	СН2 (20-1 кВ), НН (0,4 кВ и ниже)	2 645,84	1 322,92	-	-
3.1.14.	строительство ВЛЗ-10 кВ, СИП3-1х35	СН2 (20-1 кВ), НН (0,4 кВ и ниже)	1 929,18	964,59	-	-
3.1.15.	строительство ВЛЗ-10 кВ, СИП3-1х50	СН2 (20-1 кВ), НН (0,4 кВ и ниже)	1 599,89	799,95	-	-
3.1.16.	строительство ВЛЗ-10 кВ, СИП3-1х70	СН2 (20-1 кВ), НН (0,4 кВ и ниже)	1 698,03	849,02	-	-
3.1.17.	строительство ВЛЗ-10 кВ, СИП3-1х95	СН2 (20-1 кВ), НН (0,4 кВ и ниже)	2 217,09	1 108,55	-	-
3.1.18.	строительство ВЛЗ-10 кВ, СИП3-1х120	СН2 (20-1 кВ), НН (0,4 кВ и ниже)	2 341,85	1 170,93	-	-
3.1.19.	строительство ВЛЗ-10 кВ, АС-50	СН2 (20-1 кВ), НН (0,4 кВ и ниже)	4 278,58	2 139,29	-	-
3.1.20.	строительство ВЛЗ-10 кВ, АС-70	СН2 (20-1 кВ), НН (0,4 кВ и ниже)	4 485,82	2 242,91	-	-
3.1.21.	строительство ВЛЗ-10 кВ, АС-95	СН2 (20-1 кВ), НН (0,4 кВ и ниже)	4 670,06	2 335,03	-	-
3.2.	Строительство кабельных линий электропередачи:	х	х	х	х	х
3.2.1.	строительство КЛ-0,4 кВ, АВБбШв 4х25	НН (0,4 кВ и ниже)	662,65	331,32	-	-
3.2.2.	строительство КЛ-0,4 кВ, АВБбШв 4х120	НН (0,4 кВ и ниже)	1 034,77	517,38	-	-
3.2.3.	строительство КЛ-0,4 кВ, АСБ-1 4х120	НН (0,4 кВ и ниже)	1 203,30	601,65	-	-
3.2.4.	строительство КЛ-0,4 кВ, АСБ-1 4х120 (с проколом)	НН (0,4 кВ и ниже)	2 104,47	1 052,24	-	-
3.2.5.	строительство КЛ-0,4 кВ, АСБ-1 4х150	НН (0,4 кВ и ниже)	1 406,60	703,30	-	-
3.2.6.	строительство КЛ-0,4 кВ, АСБ-1 4х150 (с проколом)	НН (0,4 кВ и ниже)	2 237,78	1 118,89	-	-
3.2.7.	строительство КЛ-0,4 кВ, АСБ-1 4х185	#ССЫЛКА!	1 503,20	751,60	-	-
3.2.8.	строительство КЛ-0,4 кВ, АСБ-1 4х18 (с проколом)	НН (0,4 кВ и ниже)	2 444,41	1 222,20	-	-
3.2.9.	строительство КЛ-0,4 кВ, АСБ-1 4х240	НН (0,4 кВ и ниже)	1 633,35	816,67	-	-
3.2.10.	строительство КЛ-0,4 кВ, АСБ-1 4х240 (с проколом)	НН (0,4 кВ и ниже)	2 635,37	1 317,69	-	-
3.2.11.	строительство КЛ-0,4 кВ, АСАБлУ-14х70	НН (0,4 кВ и ниже)	1 865,34	932,67	-	-
3.2.12.	строительство КЛ-0,4 кВ, АСАБлУ-14х120	НН (0,4 кВ и ниже)	2 146,49	1 073,25	-	-
3.2.13.	строительство КЛ-0,4 кВ, АСАБлУ-14х185	НН (0,4 кВ и ниже)	2 417,46	1 208,73	-	-
3.2.14.	строительство КЛ-0,4 кВ, АСАБлУ-14х240	НН (0,4 кВ и ниже)	2 590,09	1 295,05	-	-
3.2.15.	строительство КЛ-10(6) кВ, АСБ-10 3х120	СН2 (20-1 кВ)	1 506,36	753,18	-	-
3.2.16.	строительство КЛ-10(6) кВ, АСБ-10 3х120 (с проколом)	СН2 (20-1 кВ)	2 162,28	1 081,14	-	-
3.2.17.	строительство КЛ-10(6) кВ, АСБ-10 3х150	СН2 (20-1 кВ)	1 702,70	851,35	-	-
3.2.18.	строительство КЛ-10(6) кВ, АСБ-10 3х150 (с проколом)	СН2 (20-1 кВ)	2 376,82	1 188,41	-	-
3.2.19.	строительство КЛ-10(6) кВ, АСБ-10 3х185	СН2 (20-1 кВ)	1 910,54	955,27	-	-
3.2.20.	строительство КЛ-10(6) кВ, АСБ-10 3х18 (с проколом)	СН2 (20-1 кВ)	2 586,54	1 293,27	-	-
3.2.21.	строительство КЛ-10(6) кВ, АСБ-10 3х240	СН2 (20-1 кВ)	2 179,51	1 089,75	-	-
3.2.22.	строительство КЛ-10(6) кВ, АСБ-10 3х240 (с проколом)	СН2 (20-1 кВ)	2 803,15	1 401,58	-	-
3.2.23.	строительство КЛ-10(6) кВ, ААШв 3х50 (в трубе)	СН2 (20-1 кВ)	680,87	340,43	-	-
3.2.24.	строительство КЛ-10(6) кВ, ААБлУ 3х70 (2 кабеля в траншее, комтоннеле)	СН2 (20-1 кВ)	2 102,33	1 051,16	-	-
3.2.25.	строительство КЛ-10(6) кВ, ААБлУ 3х95 (2 кабеля в траншее, комтоннеле)	СН2 (20-1 кВ)	2 371,87	1 185,94	-	-
3.2.26.	строительство КЛ-10(6) кВ, ААБлУ 3х120 (2 кабеля в траншее, комтоннеле)	СН2 (20-1 кВ)	2 323,74	1 161,87	-	-
3.2.27.	строительство КЛ-10(6) кВ, ААБлУ 3х150 (2 кабеля в траншее, комтоннеле)	СН2 (20-1 кВ)	2 710,04	1 355,02	-	-
3.2.28.	строительство КЛ-10(6) кВ, ААБлУ 3х185 (2 кабеля в траншее, комтоннеле)	СН2 (20-1 кВ)	3 065,92	1 532,96	-	-
3.2.29	строительство КЛ-10(6) кВ, ААБлУ 3х240 (2 кабеля в траншее, комтоннеле)	СН2 (20-1 кВ)	3 474,21	1 737,11	-	-
3.2.30	строительство КЛ-10(6) кВ, АСБГУ; АСБлУ 3х70 (с проколом, 2 кабеля в траншее, комтоннеле)	СН2 (20-1 кВ)	2 646,02	1 323,01	-	-
3.2.31	строительство КЛ-10(6) кВ, АСБГУ; АСБлУ 3х95 (с проколом, 2 кабеля в траншее, комтоннеле)	СН2 (20-1 кВ)	2 913,09	1 456,55	-	-
3.2.32	строительство КЛ-10(6) кВ, АСБГУ; АСБлУ 3х120 (с проколом, 2 кабеля в траншее, комтоннеле)	СН2 (20-1 кВ)	3 229,89	1 614,95	-	-
3.2.33	строительство КЛ-10(6) кВ, АСБГУ; АСБлУ 3х185 (с проколом, 2 кабеля в траншее, комтоннеле)	СН2 (20-1 кВ)	4 091,60	2 045,80	-	-
3.2.34	строительство КЛ-10(6) кВ, АСБГУ; АСБлУ 3х240 (с проколом, 2 кабеля в траншее, комтоннеле)	СН2 (20-1 кВ)	4 614,84	2 307,42	-	-
3.2.35	строительство КЛ-10(6) кВ, АПвПг 3х240/70 (с проколом, 2 кабеля в траншее, комтоннеле)	СН2 (20-1 кВ)	4 536,76	2 268,38	-	-
3.2.36	строительство КЛ-10(6) кВ, АПвПг 3х1х500/70 (с проколом, 2 кабеля в траншее, комтоннеле)	СН2 (20-1 кВ)	8 450,86	4 225,43	-	-
3.2.37	строительство КЛ-10(6) кВ, АСБлУ 3х70 (с проколом, 1 кабель в траншее)	СН2 (20-1 кВ)	962,24	481,12	-	-
3.2.38	строительство КЛ-10(6) кВ, АСБлУ 3х120 (с проколом, 1 кабель в траншее)	СН2 (20-1 кВ)	1 073,25	536,62	-	-
3.3.	Строительство трансформаторных подстанций, пунктов секционирования и центров питания подстанций:	х	х	х	х	х
3.3.1.	строительство мачтовой КТП 25-10/0,4 кВ	НН (0,4 кВ и ниже); СН2 (20-1кВ)	23 336,32	11 668,2	-	-
3.3.2.	строительство мачтовой КТП 40-10/0,4 кВ	НН (0,4 кВ и ниже); СН2 (20-1кВ)	15 623,70	7 811,85	-	-
3.3.3.	строительство мачтовой КТП 63-10/0,4 кВ	НН (0,4 кВ и ниже); СН2 (20-1кВ)	10 489,64	5 244,82	-	-
3.3.4.	строительство мачтовой КТП 160-10/0,4 кВ	НН (0,4 кВ и ниже); СН2 (20-1кВ)	4 330,48	2 165,24	-	-
3.3.5.	строительство КТП киоскового типа 100-10/0,4	НН (0,4 кВ и ниже); СН2 (20-1кВ)	9 252,68	4 626,34	-	-
3.3.6.	строительство КТП киоскового типа 160-10/0,4	НН (0,4 кВ и ниже); СН2 (20-1кВ)	6 562,44	3 281,22	-	-
3.3.7.	строительство КТП киоскового типа 250-10/0,4	НН (0,4 кВ и ниже); СН2 (20-1кВ)	4 929,84	2 464,92		
3.3.8.	строительство КТП киоскового типа 400-10/0,4	НН (0,4 кВ и ниже); СН2 (20-1кВ)	3 984,52	1 992,26	-	-
3.3.9.	строительство КТП киоскового типа 630-10/0,4	НН (0,4 кВ и ниже); СН2 (20-1кВ)	3 365,21	1 682,61	-	-
3.3.10.	строительство КТП киоскового типа 1000-10/0,4	НН (0,4 кВ и ниже); СН2 (20-1кВ)	3 571,73	1 785,87	-	-
3.3.11.	строительство двухтрансформаторной КТП 250-10/0,4	НН (0,4 кВ и ниже); СН2 (20-1кВ)	15 988,54	7 994,27	-	-
3.3.12.	строительство двухтрансформаторной КТП 400-10/0,4	НН (0,4 кВ и ниже); СН2 (20-1кВ)	10 595,94	5 297,97	-	-
3.3.13.	строительство двухтрансформаторной КТП 630-10/0,4	НН (0,4 кВ и ниже); СН2 (20-1кВ)	7 938,86	3 969,43	-	-
3.3.14.	строительство двухтрансформаторной КТП 1000-10/0,4	НН (0,4 кВ и ниже); СН2 (20-1кВ)	5 792,28	2 896,14	-	-
3.3.15.	строительство пунктов секционирования (10 кВ, реклоузер с 2-мя разъединителями)	СН2 (20-1 кВ)	11 060,06	5 530,03	-	-
3.3.16.	строительство РП на 12 ячеек КВ-02МФ	СН2 (20-1 кВ)	1 924,09	962,05	-	-
3.3.17.	строительство РП на 22 ячеек КВ-02МФ	СН2 (20-1 кВ)	2 141,03	1 070,52	-	-
3.3.18.	строительство РТП-10кВ со встроенной ТП2х(630-1000 кВА)	СН2 (20-1 кВ)	2 901,44	1 450,72	-	-
5.	Проверка сетевой организацией выполнения Заявителем технических условий	х	176,77	176,77	176,77	176,77
6.	Участие сетевой организации в осмотре (обследовании) должностным лицом органа федерального государственного энергетического надзора присоединяемых Устройств	х	-	-	-	-
7.	Осуществление сетевой организацией фактического присоединения объектов Заявителя к электрическим сетям и включение коммутационного аппарата (фиксация коммутационного аппарата в положение «включено»)	х	246,89	246,89	246,89	246,89

Таблица 6

Ставки за единицу максимальной мощности, применяемые для определения платы за технологическое присоединение энергопринимающих устройств потребителей электрической энергии, объектов электросетевого хозяйства, принадлежащих сетевым организациям и иным лицам, к электрическим сетям Общества с ограниченной ответственностью «Инзенские районные электрические сети»

№ п/п	Наименование мероприятия	Уровень напряжения	Размер ставок за единицу максимальной мощности руб./кВт (в текущих ценах, без учёта НДС)			
			Для Заявителей с присоединяемой мощностью свыше 150 кВт включительно (с учётом ранее присоединённой в данной точке присоединения)	Для Заявителей с присоединяемой мощностью до 150 кВт включительно (с учётом ранее присоединённой в данной точке присоединения)	Для Заявителей с присоединяемой мощностью до150 кВт включительно (с учётом ранее присоединённой в данной точке присоединения) с 01.10.2017 года	При временном технологическом присоединении (по временной схеме электроснабжения)
1	2	3	4	5	6	7
1.	Подготовка и выдача сетевой организацией технических условий Заявителю (ТУ)	х	309,49	309,49	309,49	309,49
2.	Разработка сетевой организацией проектной документации по строительству «последней мили»	х	-	-	-	-
3.	Выполнение сетевой организацией мероприятий, связанных со строительством «последней мили»:	х	х	х	х	х
3.1.	Строительство воздушных линий электропередачи:	х	х	х	х	х
3.1.1.	строительство ВЛИ-0,4 кВ, СИП2 3х16	НН (0,4 кВ и ниже)	6 305,17	3 152,59	-	-
3.1.2.	строительство ВЛИ-0,4 кВ, СИП2 3х25	НН (0,4 кВ и ниже)	7 094,98	3 547,49	-	-
3.1.3.	строительство ВЛИ-0,4 кВ, СИП2 3х35	НН (0,4 кВ и ниже)	7 514,08	3 757,04	-	-
3.1.4.	строительство ВЛИ-0,4 кВ, СИП2 3х50	НН (0,4 кВ и ниже)	7 841,77	3 920,88	-	-
3.1.5.	строительство ВЛИ-0,4 кВ, СИП2 3х70	НН (0,4 кВ и ниже)	8 292,50	4 146,25	-	-
3.1.6.	строительство ВЛИ-0,4 кВ, СИП2 3х95	НН (0,4 кВ и ниже)	8 668,68	4 334,34	-	-
3.1.7.	строительство ВЛИ-0,4 кВ, СИП2 3х120	НН (0,4 кВ и ниже)	9 789,56	4 894,78	-	-
3.1.8.	строительство ВЛИ-0,4 кВ, СИП4-2х16	НН (0,4 кВ и ниже)	5 968,94	2 984,47	-	-
3.1.9.	строительство ВЛИ-0,4 кВ, СИП4-4х25	НН (0,4 кВ и ниже)	6 512,98	3 256,49	-	-

3.1.10.	строительство ВЛИ-0,4 кВ, СИП4-4х35	НН (0,4 кВ и ниже)	6 922,91	3 461,45	-	-
3.1.11.	строительство ВЛИ-0,4 кВ, СИП4-4х50	НН (0,4 кВ и ниже)	7 221,18	3 610,59	-	-
3.1.12.	строительство ВЛИ-0,4 кВ, СИП4-4х70	НН (0,4 кВ и ниже)	7 608,65	3 804,33	-	-
3.1.13.	строительство ВЛИ-0,4 кВ, СИП4-4х95	СН2 (20-1 кВ), НН (0,4 кВ и ниже)	7 996,44	3 998,22	-	-
3.1.14.	строительство ВЛЗ-10 кВ, СИП3-1х35	СН2 (20-1 кВ), НН (0,4 кВ и ниже)	6 504,51	3 252,26	-	-
3.1.15.	строительство ВЛЗ-10 кВ, СИП3-1х50	СН2 (20-1 кВ), НН (0,4 кВ и ниже)	5 394,25	2 697,13	-	-
3.1.16.	строительство ВЛЗ-10 кВ, СИП3-1х70	СН2 (20-1 кВ), НН (0,4 кВ и ниже)	5 725,15	2 862,58	-	-
3.1.17.	строительство ВЛЗ-10 кВ, СИП3-1х95	СН2 (20-1 кВ), НН (0,4 кВ и ниже)	7 475,23	3 737,62	-	-
3.1.18.	строительство ВЛЗ-10 кВ, СИП3-1х120	СН2 (20-1 кВ), НН (0,4 кВ и ниже)	7 895,88	3 947,94	-	-
3.1.19.	строительство ВЛЗ-10 кВ, АС-50	СН2 (20-1 кВ), НН (0,4 кВ и ниже)	14 425,83	7 212,92	-	-
3.1.20.	строительство ВЛЗ-10 кВ, АС-70	СН2 (20-1 кВ), НН (0,4 кВ и ниже)	15 124,57	7 562,28	-	-
3.1.21.	строительство ВЛЗ-10 кВ, АС-95	СН2 (20-1 кВ), НН (0,4 кВ и ниже)	15 745,76	7 872,88	-	-
3.2.	Строительство кабельных линий электропередачи:	x	x	x	x	x
3.2.1.	строительство КЛ-0,4 кВ, АВБбШв 4х25	НН (0,4 кВ и ниже)	3 095,50	1 547,75	-	-
3.2.2.	строительство КЛ-0,4 кВ, АВБбШв 4х120	НН (0,4 кВ и ниже)	4 833,85	2 416,93	-	-
3.2.3.	строительство КЛ-0,4 кВ, АСБ-1 4х120	НН (0,4 кВ и ниже)	5 621,12	2 810,56	-	-
3.2.4.	строительство КЛ-0,4 кВ, АСБ-1 4х120 (с проколом)	НН (0,4 кВ и ниже)	9 830,88	4 915,44	-	-
3.2.5.	строительство КЛ-0,4 кВ, АСБ-1 4х150	НН (0,4 кВ и ниже)	6 570,81	3 285,40	-	-
3.2.6.	строительство КЛ-0,4 кВ, АСБ-1 4х150 (с проколом)	НН (0,4 кВ и ниже)	10 453,64	5 226,82	-	-
3.2.7.	строительство КЛ-0,4 кВ, АСБ-1 4х185	НН (0,4 кВ и ниже)	7 022,09	3 511,05	-	-
3.2.8.	строительство КЛ-0,4 кВ, АСБ-1 4х18 (с проколом)	НН (0,4 кВ и ниже)	11 418,87	5 709,44	-	-
3.2.9.	строительство КЛ-0,4 кВ, АСБ-1 4х240	НН (0,4 кВ и ниже)	7 630,06	3 815,03	-	-
3.2.10.	строительство КЛ-0,4 кВ, АСБ-1 4х240 (с проколом)	НН (0,4 кВ и ниже)	12 310,94	6 155,47	-	-
3.2.11.	строительство КЛ-0,4 кВ, АСАБлУ-14х70	НН (0,4 кВ и ниже)	8 713,82	4 356,91	-	-
3.2.12.	строительство КЛ-0,4 кВ, АСАБлУ-14х120	НН (0,4 кВ и ниже)	10 027,19	5 013,59	-	-
3.2.13.	строительство КЛ-0,4 кВ, АСАБлУ-14х185	НН (0,4 кВ и ниже)	11 292,99	5 646,49	-	-
3.2.14.	строительство КЛ-0,4 кВ, АСАБлУ-14х240	НН (0,4 кВ и ниже)	12 099,43	6 049,71	-	-
3.2.15.	строительство КЛ-10(6) кВ, АСБ-10 3х120	СН2 (20-1 кВ)	8 189,87	4 094,94		
3.2.16.	строительство КЛ-10(6) кВ, АСБ-10 3х120 (с проколом)	СН2 (20-1 кВ)	11 755,99	5 877,99	-	-
3.2.17.	строительство КЛ-10(6) кВ, АСБ-10 3х150	СН2 (20-1 кВ)	9 257,33	4 628,66	-	-
3.2.18.	строительство КЛ-10(6) кВ, АСБ-10 3х150 (с проколом)	СН2 (20-1 кВ)	12 922,42	6 461,21	-	-
3.2.19.	строительство КЛ-10(6) кВ, АСБ-10 3х185	СН2 (20-1 кВ)	10 387,32	5 193,66	-	-
3.2.20.	строительство КЛ-10(6) кВ, АСБ-10 3х18 (с проколом)	СН2 (20-1 кВ)	14 062,60	7 031,30	-	-
3.2.21.	строительство КЛ-10(6) кВ, АСБ-10 3х240	СН2 (20-1 кВ)	11 849,65	5 924,83	-	-
3.2.22.	строительство КЛ-10(6) кВ, АСБ-10 3х240 (с проколом)	СН2 (20-1 кВ)	15 240,30	7 620,15	-	-
3.3.	Строительство трансформаторных подстанций, пунктов секционирования и центров питания подстанций:	x	x	x	x	x
3.3.1.	строительство мачтовой КТП 25-10/0,4 кВ	НН (0,4 кВ и ниже); СН2 (20-1кВ)	23 336,32	11 668,2	-	-
3.3.2.	строительство мачтовой КТП 40-10/0,4 кВ	НН (0,4 кВ и ниже); СН2 (20-1кВ)	15 623,70	7 811,85	-	-
3.3.3.	строительство мачтовой КТП 63-10/0,4 кВ	НН (0,4 кВ и ниже); СН2 (20-1кВ)	10 489,64	5 244,82	-	-
3.3.4.	строительство мачтовой КТП 160-10/0,4 кВ	НН (0,4 кВ и ниже); СН2 (20-1кВ)	4 330,48	2 165,24	-	-
3.3.5.	строительство КТП киоскового типа 100-10/0,4	НН (0,4 кВ и ниже); СН2 (20-1кВ)	9 252,68	4 626,34	-	-
3.3.6.	строительство КТП киоскового типа 160-10/0,4	НН (0,4 кВ и ниже); СН2 (20-1кВ)	6 562,44	3 281,22	-	-
3.3.7.	строительство КТП киоскового типа 250-10/0,4	НН (0,4 кВ и ниже); СН2 (20-1кВ)	4 929,84	2 464,92	-	-
3.3.8.	строительство КТП киоскового типа 400-10/0,4	НН (0,4 кВ и ниже); СН2 (20-1кВ)	3 984,52	1 992,26	-	-
3.3.9.	строительство КТП киоскового типа 630-10/0,4	НН (0,4 кВ и ниже); СН2 (20-1кВ)	3 365,21	1 682,61	-	-
3.3.10.	строительство КТП киоскового типа 1000-10/0,4	НН (0,4 кВ и ниже); СН2 (20-1кВ)	3 571,73	1 785,87	-	-
3.3.11.	строительство двухтрансформаторной КТП 250-10/0,4	НН (0,4 кВ и ниже); СН2 (20-1кВ)	15 988,54	7 994,27	-	-
3.3.12.	строительство двухтрансформаторной КТП 400-10/0,4	НН (0,4 кВ и ниже); СН2 (20-1кВ)	10 595,94	5 297,97	-	-
3.3.13.	строительство двухтрансформаторной КТП 630-10/0,4	НН (0,4 кВ и ниже); СН2 (20-1кВ)	7 938,86	3 969,43	-	-
3.3.14.	строительство двухтрансформаторной КТП 1000-10/0,4	НН (0,4 кВ и ниже); СН2 (20-1кВ)	5 792,28	2 896,14	-	-
5.	Проверка сетевой организацией выполнения Заявителем технических условий	x	176,77	176,77	176,77	176,77
6.	Участие сетевой организации в осмотре (обследовании) должностным лицом органа федерального государственного энергетического надзора присоединяемых Устройств	x	-	-	-	-
7.	Осуществление сетевой организацией фактического присоединения объектов Заявителя к электрическим сетям и включение коммутационного аппарата (фиксация коммутационного аппарата в положение «включено»)	x	246,89	246,89	246,89	246,89

Таблица 7

Ставки за единицу максимальной мощности, применяемые для определения платы за технологическое присоединение энергопринимающих устройств потребителей электрической энергии, объектов электросетевого хозяйства, принадлежащих сетевым организациям и иным лицам, к электрическим сетям Общества с ограниченной ответственностью «ИНЗА СЕРВИС»

№ п/п	Наименование мероприятия	Уровень напряжения	Размер ставок за единицу максимальной мощности руб./кВт (в текущих ценах, без учёта НДС)			
			Для Заявителей с присоединяемой мощностью свыше 150 кВт включительно (с учётом ранее присоединённой в данной точке присоединения)	Для Заявителей с присоединяемой мощностью до 150 кВт включительно (с учётом ранее присоединённой в данной точке присоединения)	Для Заявителей с присоединяемой мощностью до150 кВт включительно (с учётом ранее присоединённой в данной точке присоединения) с 01.10.2017 года	При временном технологическом присоединении (по временной схеме электроснабжения)
1	2	3	4	5	6	7
1.	Подготовка и выдача сетевой организацией технических условий Заявителю (ТУ)	x	309,49	309,49	309,49	309,49
2.	Разработка сетевой организацией проектной документации по строительству «последней мили»	x	-	-	-	-
3.	Выполнение сетевой организацией мероприятий, связанных со строительством «последней мили»:	x	x	x	x	x
3.1.	Строительство воздушных линий электропередачи:	x	x	x	x	x
3.1.1.	строительство ВЛИ-0,4 кВ, СИП2 3х16	НН (0,4 кВ и ниже)	6 305,17	3 152,59	-	-
3.1.2.	строительство ВЛИ-0,4 кВ, СИП2 3х25	НН (0,4 кВ и ниже)	7 094,98	3 547,49	-	-
3.1.3.	строительство ВЛИ-0,4 кВ, СИП2 3х35	НН (0,4 кВ и ниже)	7 514,08	3 757,04	-	-
3.1.4.	строительство ВЛИ-0,4 кВ, СИП2 3х50	НН (0,4 кВ и ниже)	7 841,77	3 920,88	-	-
3.1.5.	строительство ВЛИ-0,4 кВ, СИП2 3х70	НН (0,4 кВ и ниже)	8 292,50	4 146,25	-	-
3.1.6.	строительство ВЛИ-0,4 кВ, СИП2 3х95	НН (0,4 кВ и ниже)	8 668,68	4 334,34	-	-
3.1.7.	строительство ВЛИ-0,4 кВ, СИП2 3х120	НН (0,4 кВ и ниже)	9 789,56	4 894,78	-	-
3.1.8.	строительство ВЛИ-0,4 кВ, СИП4-2х16	НН (0,4 кВ и ниже)	5 968,94	2 984,47	-	-
3.1.9.	строительство ВЛИ-0,4 кВ, СИП4-4х25	НН (0,4 кВ и ниже)	6 512,98	3 256,49	-	-
3.1.10.	строительство ВЛИ-0,4 кВ, СИП4-4х35	НН (0,4 кВ и ниже)	6 922,91	3 461,45	-	-
3.1.11.	строительство ВЛИ-0,4 кВ, СИП4-4х50	НН (0,4 кВ и ниже)	7 221,18	3 610,59	-	-
3.1.12.	строительство ВЛИ-0,4 кВ, СИП4-4х70	НН (0,4 кВ и ниже)	7 608,65	3 804,33	-	-
3.1.13.	строительство ВЛИ-0,4 кВ, СИП4-4х95	СН2 (20-1 кВ), НН (0,4 кВ и ниже)	7 996,44	3 998,22	-	-
3.1.14.	строительство ВЛЗ-10 кВ, СИП3-1х35	СН2 (20-1 кВ), НН (0,4 кВ и ниже)	6 504,51	3 252,26	-	-
3.1.15.	строительство ВЛЗ-10 кВ, СИП3-1х50	СН2 (20-1 кВ), НН (0,4 кВ и ниже)	5 394,25	2 697,13	-	-
3.1.16.	строительство ВЛЗ-10 кВ, СИП3-1х70	СН2 (20-1 кВ), НН (0,4 кВ и ниже)	5 725,15	2 862,58	-	-
3.1.17.	строительство ВЛЗ-10 кВ, СИП3-1х95	СН2 (20-1 кВ), НН (0,4 кВ и ниже)	7 475,23	3 737,62	-	-
3.1.18.	строительство ВЛЗ-10 кВ, СИП3-1х120	СН2 (20-1 кВ), НН (0,4 кВ и ниже)	7 895,88	3 947,94	-	-
3.1.19.	строительство ВЛЗ-10 кВ, АС-50	СН2 (20-1 кВ), НН (0,4 кВ и ниже)	14 425,83	7 212,92	-	-
3.1.20.	строительство ВЛЗ-10 кВ, АС-70	СН2 (20-1 кВ), НН (0,4 кВ и ниже)	15 124,57	7 562,28	-	-
3.1.21.	строительство ВЛЗ-10 кВ, АС-95	СН2 (20-1 кВ), НН (0,4 кВ и ниже)	15 745,76	7 872,88	-	-
3.2.	Строительство кабельных линий электропередачи:	x	x	x	x	x

3.2.1.	строительство КЛ-0,4 кВ, АВБбШв 4х25	НН (0,4 кВ и ниже)	3 095,50	1 547,75	-	-
3.2.2.	строительство КЛ-0,4 кВ, АВБбШв 4х120	НН (0,4 кВ и ниже)	4 833,85	2 416,93	-	-
3.2.3.	строительство КЛ-0,4 кВ, АСБ-1 4х120	НН (0,4 кВ и ниже)	5 621,12	2 810,56	-	-
3.2.4.	строительство КЛ-0,4 кВ, АСБ-1 4х120 (с проколом)	НН (0,4 кВ и ниже)	9 830,88	4 915,44	-	-
3.2.5.	строительство КЛ-0,4 кВ, АСБ-1 4х150	НН (0,4 кВ и ниже)	6 570,81	3 285,40	-	-
3.2.6.	строительство КЛ-0,4 кВ, АСБ-1 4х150 (с проколом)	НН (0,4 кВ и ниже)	10 453,64	5 226,82	-	-
3.2.7.	строительство КЛ-0,4 кВ, АСБ-1 4х185	НН (0,4 кВ и ниже)	7 022,09	3 511,05	-	-
3.2.8.	строительство КЛ-0,4 кВ, АСБ-1 4х18 (с проколом)	НН (0,4 кВ и ниже)	11 418,87	5 709,44	-	-
3.2.9.	строительство КЛ-0,4 кВ, АСБ-1 4х240	НН (0,4 кВ и ниже)	7 630,06	3 815,03	-	-
3.2.10.	строительство КЛ-0,4 кВ, АСБ-1 4х240 (с проколом)	НН (0,4 кВ и ниже)	12 310,94	6 155,47	-	-
3.2.11.	строительство КЛ-0,4 кВ, АСАБлУ-14х70	НН (0,4 кВ и ниже)	8 713,82	4 356,91	-	-
3.2.12.	строительство КЛ-0,4 кВ, АСАБлУ-14х120	НН (0,4 кВ и ниже)	10 027,19	5 013,59	-	-
3.2.13.	строительство КЛ-0,4 кВ, АСАБлУ-14х185	НН (0,4 кВ и ниже)	11 292,99	5 646,49	-	-
3.2.14.	строительство КЛ-0,4 кВ, АСАБлУ-14х240	НН (0,4 кВ и ниже)	12 099,43	6 049,71	-	-
3.2.15.	строительство КЛ-10(6) кВ, АСБ-10 3х120	СН2 (20-1 кВ)	8 189,87	4 094,94		
3.2.16.	строительство КЛ-10(6) кВ, АСБ-10 3х120 (с проколом)	СН2 (20-1 кВ)	11 755,99	5 877,99	-	-
3.2.17.	строительство КЛ-10(6) кВ, АСБ-10 3х150	СН2 (20-1 кВ)	9 257,33	4 628,66	-	-
3.2.18.	строительство КЛ-10(6) кВ, АСБ-10 3х150 (с проколом)	СН2 (20-1 кВ)	12 922,42	6 461,21	-	-
3.2.19.	строительство КЛ-10(6) кВ, АСБ-10 3х185	СН2 (20-1 кВ)	10 387,32	5 193,66	-	-
3.2.20.	строительство КЛ-10(6) кВ, АСБ-10 3х18 (с проколом)	СН2 (20-1 кВ)	14 062,60	7 031,30	-	-
3.2.21.	строительство КЛ-10(6) кВ, АСБ-10 3х240	СН2 (20-1 кВ)	11 849,65	5 924,83	-	-
3.2.22.	строительство КЛ-10(6) кВ, АСБ-10 3х240 (с проколом)	СН2 (20-1 кВ)	15 240,30	7 620,15	-	-
3.3.	Строительство трансформаторных подстанций, пунктов секционирования и центров питания подстанций:	x	x	x	x	x
3.3.1.	строительство мачтовой КТП 25-10/0,4 кВ	НН (0,4 кВ и ниже); СН2 (20-1кВ)	23 336,32	11 668,2	-	-
3.3.2.	строительство мачтовой КТП 40-10/0,4 кВ	НН (0,4 кВ и ниже); СН2 (20-1кВ)	15 623,70	7 811,85	-	-
3.3.3.	строительство мачтовой КТП 63-10/0,4 кВ	НН (0,4 кВ и ниже); СН2 (20-1кВ)	10 489,64	5 244,82	-	-
3.3.4.	строительство мачтовой КТП 160-10/0,4 кВ	НН (0,4 кВ и ниже); СН2 (20-1кВ)	4 330,48	2 165,24	-	-
3.3.5.	строительство КТП киоскового типа 100-10/0,4	НН (0,4 кВ и ниже); СН2 (20-1кВ)	9 252,68	4 626,34	-	-
3.3.6.	строительство КТП киоскового типа 160-10/0,4	НН (0,4 кВ и ниже); СН2 (20-1кВ)	6 562,44	3 281,22	-	-
3.3.7.	строительство КТП киоскового типа 250-10/0,4	НН (0,4 кВ и ниже); СН2 (20-1кВ)	4 929,84	2 464,92	-	-
3.3.8.	строительство КТП киоскового типа 400-10/0,4	НН (0,4 кВ и ниже); СН2 (20-1кВ)	3 984,52	1 992,26	-	-
3.3.9.	строительство КТП киоскового типа 630-10/0,4	НН (0,4 кВ и ниже); СН2 (20-1кВ)	3 365,21	1 682,61	-	-
3.3.10.	строительство КТП киоскового типа 1000-10/0,4	НН (0,4 кВ и ниже); СН2 (20-1кВ)	3 571,73	1 785,87	-	-
3.3.11.	строительство двухтрансформаторной КТП 250-10/0,4	НН (0,4 кВ и ниже); СН2 (20-1кВ)	15 988,54	7 994,27	-	-
3.3.12.	строительство двухтрансформаторной КТП 400-10/0,4	НН (0,4 кВ и ниже); СН2 (20-1кВ)	10 595,94	5 297,97	-	-
3.3.13.	строительство двухтрансформаторной КТП 630-10/0,4	НН (0,4 кВ и ниже); СН2 (20-1кВ)	7 938,86	3 969,43	-	-
3.3.14.	строительство двухтрансформаторной КТП 1000-10/0,4	НН (0,4 кВ и ниже); СН2 (20-1кВ)	5 792,28	2 896,14	-	-
5.	Проверка сетевой организацией выполнения Заявителем технических условий	x	176,77	176,77	176,77	176,77
6.	Участие сетевой организации в осмотре (обследовании) должностным лицом органа федерального государственного энергетического надзора присоединяемых Устройств	x	-	-	-	-
7.	Осуществление сетевой организацией фактического присоединения объектов Заявителя к электрическим сетям и включение коммутационного аппарата (фиксация коммутационного аппарата в положение «включено»)	x	246,89	246,89	246,89	246,89

Таблица 8

Ставки за единицу максимальной мощности, применяемые для определения платы за технологическое присоединение энергопринимающих устройств потребителей электрической энергии, объектов электросетевого хозяйства, принадлежащих сетевым организациям и иным лицам, к электрическим сетям Общества с ограниченной ответственностью «Объединённые электрические сети»

№ п/п	Наименование мероприятия	Уровень напряжения	Размер ставок за единицу максимальной мощности руб./кВт (в текущих ценах, без учёта НДС)			
			Для Заявителей с присоединяемой мощностью свыше 150 кВт включительно (с учётом ранее присоединённой в данной точке присоединения)	Для Заявителей с присоединяемой мощностью до 150 кВт включительно (с учётом ранее присоединённой в данной точке присоединения)	Для Заявителей с присоединяемой мощностью до150 кВт включительно (с учётом ранее присоединённой в данной точке присоединения) с 01.10.2017 года	При временном технологическом присоединении (по временной схеме электроснабжения)
1	2	3	4	5	6	7
1.	Подготовка и выдача сетевой организацией технических условий Заявителю (ТУ)	x	309,49	309,49	309,49	309,49
2.	Разработка сетевой организацией проектной документации по строительству «последней мили»	x	-	-	-	-
3.	Выполнение сетевой организацией мероприятий, связанных со строительством «последней мили»:	x	x	x	x	x
3.1.	Строительство воздушных линий электропередачи:	x	x	x	x	x
3.1.1.	строительство ВЛИ-0,4 кВ, СИП2 3х16	НН (0,4 кВ и ниже)	8 245,95	4 122,97	-	-
3.1.2.	строительство ВЛИ-0,4 кВ, СИП2 3х25	НН (0,4 кВ и ниже)	9 278,87	4 639,43	-	-
3.1.3.	строительство ВЛИ-0,4 кВ, СИП2 3х35	НН (0,4 кВ и ниже)	9 826,97	4 913,48	-	-
3.1.4.	строительство ВЛИ-0,4 кВ, СИП2 3х50	НН (0,4 кВ и ниже)	10 255,52	5 127,76	-	-
3.1.5.	строительство ВЛИ-0,4 кВ, СИП2 3х70	НН (0,4 кВ и ниже)	10 844,99	5 422,50	-	-
3.1.6.	строительство ВЛИ-0,4 кВ, СИП2 3х95	НН (0,4 кВ и ниже)	11 336,97	5 668,48	-	-
3.1.7.	строительство ВЛИ-0,4 кВ, СИП2 3х120	НН (0,4 кВ и ниже)	12 802,86	6 401,43	-	-
3.1.8.	строительство ВЛИ-0,4 кВ, СИП4-2х16	НН (0,4 кВ и ниже)	7 806,23	3 903,11	-	-
3.1.9.	строительство ВЛИ-0,4 кВ, СИП4-4х25	НН (0,4 кВ и ниже)	8 517,73	4 258,86	-	-
3.1.10.	строительство ВЛИ-0,4 кВ, СИП4-4х35	НН (0,4 кВ и ниже)	9 053,83	4 526,92	-	-
3.1.11.	строительство ВЛИ-0,4 кВ, СИП4-4х50	НН (0,4 кВ и ниже)	9 443,92	4 721,96	-	-
3.1.12.	строительство ВЛИ-0,4 кВ, СИП4-4х70	НН (0,4 кВ и ниже)	9 950,65	4 975,33	-	-
3.1.13.	строительство ВЛИ-0,4 кВ, СИП4-4х95	СН2 (20-1 кВ), НН (0,4 кВ и ниже)	10 457,80	5 228,90	-	-
3.1.14.	строительство ВЛЗ-10 кВ, СИП3-1х35	СН2 (20-1 кВ), НН (0,4 кВ и ниже)	2 784,66	1 392,33	-	-
3.1.15.	строительство ВЛЗ-10 кВ, СИП3-1х50	СН2 (20-1 кВ), НН (0,4 кВ и ниже)	2 309,35	1 154,67	-	-
3.1.16.	строительство ВЛЗ-10 кВ, СИП3-1х70	СН2 (20-1 кВ), НН (0,4 кВ и ниже)	2 451,01	1 225,50	-	-
3.1.17.	строительство ВЛЗ-10 кВ, СИП3-1х95	СН2 (20-1 кВ), НН (0,4 кВ и ниже)	3 200,24	1 600,12	-	-
3.1.18.	строительство ВЛЗ-10 кВ, СИП3-1х120	СН2 (20-1 кВ), НН (0,4 кВ и ниже)	3 380,32	1 690,16	-	-
3.1.19.	строительство ВЛЗ-10 кВ, АС-50	СН2 (20-1 кВ), НН (0,4 кВ и ниже)	6 175,88	3 087,94	-	-
3.1.20.	строительство ВЛЗ-10 кВ, АС-70	СН2 (20-1 кВ), НН (0,4 кВ и ниже)	6 475,02	3 237,51	-	-
3.1.21.	строительство ВЛЗ-10 кВ, АС-95	СН2 (20-1 кВ), НН (0,4 кВ и ниже)	6 740,96	3 370,48	-	-
3.2.	Строительство кабельных линий электропередачи:	x	x	x	x	x
3.2.1.	строительство КЛ-0,4 кВ, АВБбШв 4х25	НН (0,4 кВ и ниже)	2 573,01	1 286,51	-	-
3.2.2.	строительство КЛ-0,4 кВ, АВБбШв 4х120	НН (0,4 кВ и ниже)	4 017,94	2 008,97	-	-
3.2.3.	строительство КЛ-0,4 кВ, АСБ-1 4х120	НН (0,4 кВ и ниже)	4 672,33	2 336,16	-	-
3.2.4.	строительство КЛ-0,4 кВ, АСБ-1 4х120 (с проколом)	НН (0,4 кВ и ниже)	8 171,52	4 085,76	-	-
3.2.5.	строительство КЛ-0,4 кВ, АСБ-1 4х150	НН (0,4 кВ и ниже)	5 461,72	2 730,86	-	-
3.2.6.	строительство КЛ-0,4 кВ, АСБ-1 4х150 (с проколом)	НН (0,4 кВ и ниже)	8 689,17	4 344,59	-	-
3.2.7.	строительство КЛ-0,4 кВ, АСБ-1 4х185	НН (0,4 кВ и ниже)	5 836,83	2 918,42	-	-
3.2.8.	строительство КЛ-0,4 кВ, АСБ-1 4х18 (с проколом)	НН (0,4 кВ и ниже)	9 491,48	4 745,74	-	-
3.2.9.	строительство КЛ-0,4 кВ, АСБ-1 4х240	НН (0,4 кВ и ниже)	6 342,18	3 171,09	-	-
3.2.10.	строительство КЛ-0,4 кВ, АСБ-1 4х240 (с проколом)	НН (0,4 кВ и ниже)	10 232,98	5 116,49	-	-
3.2.11.	строительство КЛ-0,4 кВ, АСАБлУ-14х70	НН (0,4 кВ и ниже)	7 243,01	3 621,50	-	-
3.2.12.	строительство КЛ-0,4 кВ, АСАБлУ-14х120	НН (0,4 кВ и ниже)	8 334,70	4 167,35	-	-
3.2.13.	строительство КЛ-0,4 кВ, АСАБлУ-14х185	НН (0,4 кВ и ниже)	9 386,84	4 693,42	-	-
3.2.14.	строительство КЛ-0,4 кВ, АСАБлУ-14х240	НН (0,4 кВ и ниже)	10 057,16	5 028,58	-	-

3.2.15.	строительство КЛ-10(6) кВ, АСБ-10 3х120	СН2 (20-1 кВ)	3 358,73	1 679,36	-	-
3.2.16.	строительство КЛ-10(6) кВ, АСБ-10 3х120 (с проколом)	СН2 (20-1 кВ)	4 821,21	2 410,61	-	-
3.2.17.	строительство КЛ-10(6) кВ, АСБ-10 3х150	СН2 (20-1 кВ)	3 796,50	1 898,25	-	-
3.2.18.	строительство КЛ-10(6) кВ, АСБ-10 3х150 (с проколом)	СН2 (20-1 кВ)	5 299,57	2 649,79	-	-
3.2.19.	строительство КЛ-10(6) кВ, АСБ-10 3х185	СН2 (20-1 кВ)	4 259,91	2 129,96	-	-
3.2.20.	строительство КЛ-10(6) кВ, АСБ-10 3х18 (с проколом)	СН2 (20-1 кВ)	5 767,17	2 883,59	-	-
3.2.21.	строительство КЛ-10(6) кВ, АСБ-10 3х240	СН2 (20-1 кВ)	4 859,63	2 429,81	-	-
3.2.22.	строительство КЛ-10(6) кВ, АСБ-10 3х240 (с проколом)	СН2 (20-1 кВ)	6 250,15	3 125,08	-	-
3.3.	Строительство трансформаторных подстанций, пунктов секционирования и центров питания подстанций:	х	х	х	х	х
3.3.1.	строительство мачтовой КТП 25-10/0,4 кВ	НН (0,4 кВ и ниже); СН2 (20-1кВ)	23 336,32	11 668,2	-	-
3.3.2.	строительство мачтовой КТП 40-10/0,4 кВ	НН (0,4 кВ и ниже); СН2 (20-1кВ)	15 623,70	7 811,85	-	-
3.3.3.	строительство мачтовой КТП 63-10/0,4 кВ	НН (0,4 кВ и ниже); СН2 (20-1кВ)	10 489,64	5 244,82	-	-
3.3.4.	строительство мачтовой КТП 160-10/0,4 кВ	НН (0,4 кВ и ниже); СН2 (20-1кВ)	4 330,48	2 165,24	-	-
3.3.5.	строительство КТП киоскового типа 100-10/0,4	НН (0,4 кВ и ниже); СН2 (20-1кВ)	9 252,68	4 626,34	-	-
3.3.6.	строительство КТП киоскового типа 160-10/0,4	НН (0,4 кВ и ниже); СН2 (20-1кВ)	6 562,44	3 281,22	-	-
3.3.7.	строительство КТП киоскового типа 250-10/0,4	НН (0,4 кВ и ниже); СН2 (20-1кВ)	4 929,84	2 464,92	-	-
3.3.8.	строительство КТП киоскового типа 400-10/0,4	НН (0,4 кВ и ниже); СН2 (20-1кВ)	3 984,52	1 992,26	-	-
3.3.9.	строительство КТП киоскового типа 630-10/0,4	НН (0,4 кВ и ниже); СН2 (20-1кВ)	3 365,21	1 682,61	-	-
3.3.10.	строительство КТП киоскового типа 1000-10/0,4	НН (0,4 кВ и ниже); СН2 (20-1кВ)	3 571,73	1 785,87	-	-
3.3.11.	строительство двухтрансформаторной КТП 250-10/0,4	НН (0,4 кВ и ниже); СН2 (20-1кВ)	15 988,54	7 994,27	-	-
3.3.12.	строительство двухтрансформаторной КТП 400-10/0,4	НН (0,4 кВ и ниже); СН2 (20-1кВ)	10 595,94	5 297,97	-	-
3.3.13.	строительство двухтрансформаторной КТП 630-10/0,4	НН (0,4 кВ и ниже); СН2 (20-1кВ)	7 938,86	3 969,43	-	-
3.3.14.	строительство двухтрансформаторной КТП 1000-10/0,4	НН (0,4 кВ и ниже); СН2 (20-1кВ)	5 792,28	2 896,14	-	-
5.	Проверка сетевой организацией выполнения Заявителем технических условий	х	176,77	176,77	176,77	176,77
6.	Участие сетевой организации в осмотре (обследовании) должностным лицом органа федерального государственного энергетического надзора присоединяемых Устройств	х	-	-	-	-
7.	Осуществление сетевой организацией фактического присоединения объектов Заявителя к электрическим сетям и включение коммутационного аппарата (фиксация коммутационного аппарата в положение «включено»)	х	246,89	246,89	246,89	246,89

Таблица 9

Ставки за единицу максимальной мощности, применяемые для определения платы за технологическое присоединение энергопринимающих устройств потребителей электрической энергии, объектов электросетевого хозяйства, принадлежащих сетевым организациям и иным лицам, к электрическим сетям Общества с ограниченной ответственностью «Энергомодуль»

№ п/п	Наименование мероприятия	Уровень напряжения	Размер ставок за единицу максимальной мощности руб./кВт (в текущих ценах, без учёта НДС)			
			Для Заявителей с присоединяемой мощностью свыше 150 кВт включительно (с учётом ранее присоединённой в данной точке присоединения)	Для Заявителей с присоединяемой мощностью до 150 кВт включительно (с учётом ранее присоединённой в данной точке присоединения)	Для Заявителей с присоединяемой мощностью до150 кВт включительно (с учётом ранее присоединённой в данной точке присоединения) с 01.10.2017 года	При временном технологическом присоединении (по временной схеме электроснабжения)
1	2	3	4	5	6	7
1.	Подготовка и выдача сетевой организацией технических условий Заявителю (ТУ)	х	309,49	309,49	309,49	309,49
2.	Разработка сетевой организацией проектной документации по строительству «последней мили»	х	-	-	-	-
3.	Выполнение сетевой организацией мероприятий, связанных со строительством «последней мили»:	х	х	х	х	х
3.1.	Строительство воздушных линий электропередачи:	х	х	х	х	х
3.1.1.	строительство ВЛИ-0,4 кВ, СИП2 3х16	НН (0,4 кВ и ниже)	6 305,17	3 152,59	-	-
3.1.2.	строительство ВЛИ-0,4 кВ, СИП2 3х25	НН (0,4 кВ и ниже)	7 094,98	3 547,49	-	-
3.1.3.	строительство ВЛИ-0,4 кВ, СИП2 3х35	НН (0,4 кВ и ниже)	7 514,08	3 757,04	-	-
3.1.4.	строительство ВЛИ-0,4 кВ, СИП2 3х50	НН (0,4 кВ и ниже)	7 841,77	3 920,88	-	-
3.1.5.	строительство ВЛИ-0,4 кВ, СИП2 3х70	НН (0,4 кВ и ниже)	8 292,50	4 146,25	-	-
3.1.6.	строительство ВЛИ-0,4 кВ, СИП2 3х95	НН (0,4 кВ и ниже)	8 668,68	4 334,34	-	-
3.1.7.	строительство ВЛИ-0,4 кВ, СИП2 3х120	НН (0,4 кВ и ниже)	9 789,56	4 894,78	-	-
3.1.8.	строительство ВЛИ-0,4 кВ, СИП4-2х16	НН (0,4 кВ и ниже)	5 968,94	2 984,47	-	-
3.1.9.	строительство ВЛИ-0,4 кВ, СИП4-4х25	НН (0,4 кВ и ниже)	6 512,98	3 256,49	-	-
3.1.10.	строительство ВЛИ-0,4 кВ, СИП4-4х35	НН (0,4 кВ и ниже)	6 922,91	3 461,45	-	-
3.1.11.	строительство ВЛИ-0,4 кВ, СИП4-4х50	НН (0,4 кВ и ниже)	7 221,18	3 610,59	-	-
3.1.12.	строительство ВЛИ-0,4 кВ, СИП4-4х70	НН (0,4 кВ и ниже)	7 608,65	3 804,33	-	-
3.1.13.	строительство ВЛИ-0,4 кВ, СИП4-4х95	СН2 (20-1 кВ), НН (0,4 кВ и ниже)	7 996,44	3 998,22	-	-
3.1.14.	строительство ВЛЗ-10 кВ, СИП3-1х35	СН2 (20-1 кВ), НН (0,4 кВ и ниже)	6 504,51	3 252,26	-	-
3.1.15.	строительство ВЛЗ-10 кВ, СИП3-1х50	СН2 (20-1 кВ), НН (0,4 кВ и ниже)	5 394,25	2 697,13	-	-
3.1.16.	строительство ВЛЗ-10 кВ, СИП3-1х70	СН2 (20-1 кВ), НН (0,4 кВ и ниже)	5 725,15	2 862,58	-	-
3.1.17.	строительство ВЛЗ-10 кВ, СИП3-1х95	СН2 (20-1 кВ), НН (0,4 кВ и ниже)	7 475,23	3 737,62	-	-
3.1.18.	строительство ВЛЗ-10 кВ, СИП3-1х120	СН2 (20-1 кВ), НН (0,4 кВ и ниже)	7 895,88	3 947,94	-	-
3.1.19.	строительство ВЛЗ-10 кВ, АС-50	СН2 (20-1 кВ), НН (0,4 кВ и ниже)	14 425,83	7 212,92	-	-
3.1.20.	строительство ВЛЗ-10 кВ, АС-70	СН2 (20-1 кВ), НН (0,4 кВ и ниже)	15 124,57	7 562,28	-	-
3.1.21.	строительство ВЛЗ-10 кВ, АС-95	СН2 (20-1 кВ), НН (0,4 кВ и ниже)	15 745,76	7 872,88		
3.2.	Строительство кабельных линий электропередачи:	х	х	х	х	х
3.2.1.	строительство КЛ-0,4 кВ, АВБбШв 4х25	НН (0,4 кВ и ниже)	3 095,50	1 547,75	-	-
3.2.2.	строительство КЛ-0,4 кВ, АВБбШв 4х120	НН (0,4 кВ и ниже)	4 833,85	2 416,93	-	-
3.2.3.	строительство КЛ-0,4 кВ, АСБ-1 4х120	НН (0,4 кВ и ниже)	5 621,12	2 810,56	-	-
3.2.4.	строительство КЛ-0,4 кВ, АСБ-1 4х120 (с проколом)	НН (0,4 кВ и ниже)	9 830,88	4 915,44	-	-
3.2.5.	строительство КЛ-0,4 кВ, АСБ-1 4х150	НН (0,4 кВ и ниже)	6 570,81	3 285,40	-	-
3.2.6.	строительство КЛ-0,4 кВ, АСБ-1 4х150 (с проколом)	НН (0,4 кВ и ниже)	10 453,64	5 226,82	-	-
3.2.7.	строительство КЛ-0,4 кВ, АСБ-1 4х185	НН (0,4 кВ и ниже)	7 022,09	3 511,05	-	-
3.2.8.	строительство КЛ-0,4 кВ, АСБ-1 4х18 (с проколом)	НН (0,4 кВ и ниже)	11 418,87	5 709,44	-	-
3.2.9.	строительство КЛ-0,4 кВ, АСБ-1 4х240	НН (0,4 кВ и ниже)	7 630,06	3 815,03	-	-
3.2.10.	строительство КЛ-0,4 кВ, АСБ-1 4х240 (с проколом)	НН (0,4 кВ и ниже)	12 310,94	6 155,47	-	-
3.2.11.	строительство КЛ-0,4 кВ, АСАБлУ-14х70	НН (0,4 кВ и ниже)	8 713,82	4 356,91	-	-
3.2.12.	строительство КЛ-0,4 кВ, АСАБлУ-14х120	НН (0,4 кВ и ниже)	10 027,19	5 013,59	-	-
3.2.13.	строительство КЛ-0,4 кВ, АСАБлУ-14х185	НН (0,4 кВ и ниже)	11 292,99	5 646,49	-	-
3.2.14.	строительство КЛ-0,4 кВ, АСАБлУ-14х240	НН (0,4 кВ и ниже)	12 099,43	6 049,71	-	-
3.2.15.	строительство КЛ-10(6) кВ, АСБ-10 3х120	СН2 (20-1 кВ)	8 189,87	4 094,94		
3.2.16.	строительство КЛ-10(6) кВ, АСБ-10 3х120 (с проколом)	СН2 (20-1 кВ)	11 755,99	5 877,99	-	-
3.2.17.	строительство КЛ-10(6) кВ, АСБ-10 3х150	СН2 (20-1 кВ)	9 257,33	4 628,66	-	-
3.2.18.	строительство КЛ-10(6) кВ, АСБ-10 3х150 (с проколом)	СН2 (20-1 кВ)	12 922,42	6 461,21	-	-
3.2.19.	строительство КЛ-10(6) кВ, АСБ-10 3х185	СН2 (20-1 кВ)	10 387,32	5 193,66	-	-
3.2.20.	строительство КЛ-10(6) кВ, АСБ-10 3х18 (с проколом)	СН2 (20-1 кВ)	14 062,60	7 031,30	-	-
3.2.21.	строительство КЛ-10(6) кВ, АСБ-10 3х240	СН2 (20-1 кВ)	11 849,65	5 924,83	-	-
3.2.22.	строительство КЛ-10(6) кВ, АСБ-10 3х240 (с проколом)	СН2 (20-1 кВ)	15 240,30	7 620,15	-	-
3.3.	Строительство трансформаторных подстанций, пунктов секционирования и центров питания подстанций:	х	х	х	х	х
3.3.1.	строительство мачтовой КТП 25-10/0,4 кВ	НН (0,4 кВ и ниже); СН2 (20-1кВ)	23 336,32	11 668,2	-	-
3.3.2.	строительство мачтовой КТП 40-10/0,4 кВ	НН (0,4 кВ и ниже); СН2 (20-1кВ)	15 623,70	7 811,85	-	-
3.3.3.	строительство мачтовой КТП 63-10/0,4 кВ	НН (0,4 кВ и ниже); СН2 (20-1кВ)	10 489,64	5 244,82	-	-
3.3.4.	строительство мачтовой КТП 160-10/0,4 кВ	НН (0,4 кВ и ниже); СН2 (20-1кВ)	4 330,48	2 165,24	-	-
3.3.5.	строительство КТП киоскового типа 100-10/0,4	НН (0,4 кВ и ниже); СН2 (20-1кВ)	9 252,68	4 626,34	-	-
3.3.6.	строительство КТП киоскового типа 160-10/0,4	НН (0,4 кВ и ниже); СН2 (20-1кВ)	6 562,44	3 281,22	-	-
3.3.7.	строительство КТП киоскового типа 250-10/0,4	НН (0,4 кВ и ниже); СН2 (20-1кВ)	4 929,84	2 464,92	-	-
3.3.8.	строительство КТП киоскового типа 400-10/0,4	НН (0,4 кВ и ниже); СН2 (20-1кВ)	3 984,52	1 992,26	-	-
3.3.9.	строительство КТП киоскового типа 630-10/0,4	НН (0,4 кВ и ниже); СН2 (20-1кВ)	3 365,21	1 682,61	-	-
3.3.10.	строительство КТП киоскового типа 1000-10/0,4	НН (0,4 кВ и ниже); СН2 (20-1кВ)	3 571,73	1 785,87	-	-
3.3.11.	строительство двухтрансформаторной КТП 250-10/0,4	НН (0,4 кВ и ниже); СН2 (20-1кВ)	15 988,54	7 994,27	-	-
3.3.12.	строительство двухтрансформаторной КТП 400-10/0,4	НН (0,4 кВ и ниже); СН2 (20-1кВ)	10 595,94	5 297,97	-	-
3.3.13.	строительство двухтрансформаторной КТП 630-10/0,4	НН (0,4 кВ и ниже); СН2 (20-1кВ)	7 938,86	3 969,43	-	-
3.3.14.	строительство двухтрансформаторной КТП 1000-10/0,4	НН (0,4 кВ и ниже); СН2 (20-1кВ)	5 792,28	2 896,14	-	-
5.	Проверка сетевой организацией выполнения Заявителем технических условий	х	176,77	176,77	176,77	176,77
6.	Участие сетевой организации в осмотре (обследовании) должностным лицом органа федерального государственного энергетического надзора присоединяемых Устройств	х	-	-	-	-
7.	Осуществление сетевой организацией фактического присоединения объектов Заявителя к электрическим сетям и включение коммутационного аппарата (фиксация коммутационного аппарата в положение «включено»)	х	246,89	246,89	246,89	246,89

Таблица 10

Ставки за единицу максимальной мощности, применяемые для определения платы за технологическое присоединение энергопринимающих устройств потребителей электрической энергии, объектов электросетевого хозяйства, принадлежащих сетевым организациям и иным лицам, к электрическим сетям Открытого акционерного общества «Российские железные дороги»

№ п/п	Наименование мероприятия	Уровень напряжения	Размер ставок за единицу максимальной мощности руб./кВт (в текущих ценах, без учёта НДС)			
			Для Заявителей с присоединяемой мощностью свыше 150 кВт включительно (с учётом ранее присоединённой в данной точке присоединения)	Для Заявителей с присоединяемой мощностью до 150 кВт включительно (с учётом ранее присоединённой в данной точке присоединения)	Для Заявителей с присоединяемой мощностью до150 кВт включительно (с учётом ранее присоединённой в данной точке присоединения) с 01.10.2017 года	При временном технологическом присоединении (по временной схеме электроснабжения)
1	2	3	4	5	6	7
1.	Подготовка и выдача сетевой организацией технических условий Заявителю (ТУ)	х	309,49	309,49	309,49	309,49
2.	Разработка сетевой организацией проектной документации по строительству «последней мили»	х	-	-	-	-
3.	Выполнение сетевой организацией мероприятий, связанных со строительством «последней мили»:	х	х	х	х	х
3.1.	Строительство воздушных линий электропередачи:	х	х	х	х	х
3.1.1.	строительство ВЛИ-0,4 кВ, СИП2 3х16	НН (0,4 кВ и ниже)	6 305,17	3 152,59	-	-
3.1.2.	строительство ВЛИ-0,4 кВ, СИП2 3х25	НН (0,4 кВ и ниже)	7 094,98	3 547,49	-	-
3.1.3.	строительство ВЛИ-0,4 кВ, СИП2 3х35	НН (0,4 кВ и ниже)	7 514,08	3 757,04	-	-
3.1.4.	строительство ВЛИ-0,4 кВ, СИП2 3х50	НН (0,4 кВ и ниже)	7 841,77	3 920,88	-	-
3.1.5.	строительство ВЛИ-0,4 кВ, СИП2 3х70	НН (0,4 кВ и ниже)	8 292,50	4 146,25	-	-
3.1.6.	строительство ВЛИ-0,4 кВ, СИП2 3х95	НН (0,4 кВ и ниже)	8 668,68	4 334,34	-	-
3.1.7.	строительство ВЛИ-0,4 кВ, СИП2 3х120	НН (0,4 кВ и ниже)	9 789,56	4 894,78	-	-
3.1.8.	строительство ВЛИ-0,4 кВ, СИП4-2х16	НН (0,4 кВ и ниже)	5 968,94	2 984,47	-	-
3.1.9.	строительство ВЛИ-0,4 кВ, СИП4-4х25	НН (0,4 кВ и ниже)	6 512,98	3 256,49	-	-
3.1.10.	строительство ВЛИ-0,4 кВ, СИП4-4х35	НН (0,4 кВ и ниже)	6 922,91	3 461,45	-	-
3.1.11.	строительство ВЛИ-0,4 кВ, СИП4-4х50	НН (0,4 кВ и ниже)	7 221,18	3 610,59	-	-
3.1.12.	строительство ВЛИ-0,4 кВ, СИП4-4х70	НН (0,4 кВ и ниже)	7 608,65	3 804,33	-	-
3.1.13.	строительство ВЛИ-0,4 кВ, СИП4-4х95	СН2 (20-1 кВ), НН (0,4 кВ и ниже)	7 996,44	3 998,22	-	-
3.1.14.	строительство ВЛЗ-10 кВ, СИП3-1х35	СН2 (20-1 кВ), НН (0,4 кВ и ниже)	6 504,51	3 252,26	-	-
3.1.15.	строительство ВЛЗ-10 кВ, СИП3-1х50	СН2 (20-1 кВ), НН (0,4 кВ и ниже)	5 394,25	2 697,13	-	-
3.1.16.	строительство ВЛЗ-10 кВ, СИП3-1х70	СН2 (20-1 кВ), НН (0,4 кВ и ниже)	5 725,15	2 862,58	-	-
3.1.17.	строительство ВЛЗ-10 кВ, СИП3-1х95	СН2 (20-1 кВ), НН (0,4 кВ и ниже)	7 475,23	3 737,62	-	-
3.1.18.	строительство ВЛЗ-10 кВ, СИП3-1х120	СН2 (20-1 кВ), НН (0,4 кВ и ниже)	7 895,88	3 947,94	-	-
3.1.19.	строительство ВЛЗ-10 кВ, АС-50	СН2 (20-1 кВ), НН (0,4 кВ и ниже)	14 425,83	7 212,92	-	-
3.1.20.	строительство ВЛЗ-10 кВ, АС-70	СН2 (20-1 кВ), НН (0,4 кВ и ниже)	15 124,57	7 562,28	-	-
3.1.21.	строительство ВЛЗ-10 кВ, АС-95	СН2 (20-1 кВ), НН (0,4 кВ и ниже)	15 745,76	7 872,88	-	-
3.2.	Строительство кабельных линий электропередачи:	х	х	х	х	х
3.2.1.	строительство КЛ-0,4 кВ, АВБбШв 4х25	НН (0,4 кВ и ниже)	3 095,50	1 547,75	-	-
3.2.2.	строительство КЛ-0,4 кВ, АВБбШв 4х120	НН (0,4 кВ и ниже)	4 833,85	2 416,93	-	-
3.2.3.	строительство КЛ-0,4 кВ, АСБ-1 4х120	НН (0,4 кВ и ниже)	5 621,12	2 810,56	-	-
3.2.4.	строительство КЛ-0,4 кВ, АСБ-1 4х120 (с проколом)	НН (0,4 кВ и ниже)	9 830,88	4 915,44	-	-
3.2.5.	строительство КЛ-0,4 кВ, АСБ-1 4х150	НН (0,4 кВ и ниже)	6 570,81	3 285,40	-	-
3.2.6.	строительство КЛ-0,4 кВ, АСБ-1 4х150 (с проколом)	НН (0,4 кВ и ниже)	10 453,64	5 226,82	-	-
3.2.7.	строительство КЛ-0,4 кВ, АСБ-1 4х185	НН (0,4 кВ и ниже)	7 022,09	3 511,05	-	-
3.2.8.	строительство КЛ-0,4 кВ, АСБ-1 4х18 (с проколом)	НН (0,4 кВ и ниже)	11 418,87	5 709,44	-	-
3.2.9.	строительство КЛ-0,4 кВ, АСБ-1 4х240	НН (0,4 кВ и ниже)	7 630,06	3 815,03	-	-
3.2.10.	строительство КЛ-0,4 кВ, АСБ-1 4х240 (с проколом)	НН (0,4 кВ и ниже)	12 310,94	6 155,47	-	-
3.2.11.	строительство КЛ-0,4 кВ, АСАБлУ-14х70	НН (0,4 кВ и ниже)	8 713,82	4 356,91	-	-
3.2.12.	строительство КЛ-0,4 кВ, АСАБлУ-14х120	НН (0,4 кВ и ниже)	10 027,19	5 013,59	-	-
3.2.13.	строительство КЛ-0,4 кВ, АСАБлУ-14х185	НН (0,4 кВ и ниже)	11 292,99	5 646,49	-	-
3.2.14.	строительство КЛ-0,4 кВ, АСАБлУ-14х240	НН (0,4 кВ и ниже)	12 099,43	6 049,71	-	-
3.2.15.	строительство КЛ-10(6) кВ, АСБ-10 3х120	СН2 (20-1 кВ)	8 189,87	4 094,94		
3.2.16.	строительство КЛ-10(6) кВ, АСБ-10 3х120 (с проколом)	СН2 (20-1 кВ)	11 755,99	5 877,99	-	-
3.2.17.	строительство КЛ-10(6) кВ, АСБ-10 3х150	СН2 (20-1 кВ)	9 257,33	4 628,66	-	-
3.2.18.	строительство КЛ-10(6) кВ, АСБ-10 3х150 (с проколом)	СН2 (20-1 кВ)	12 922,42	6 461,21	-	-
3.2.19.	строительство КЛ-10(6) кВ, АСБ-10 3х185	СН2 (20-1 кВ)	10 387,32	5 193,66	-	-
3.2.20.	строительство КЛ-10(6) кВ, АСБ-10 3х18 (с проколом)	СН2 (20-1 кВ)	14 062,60	7 031,30	-	-
3.2.21.	строительство КЛ-10(6) кВ, АСБ-10 3х240	СН2 (20-1 кВ)	11 849,65	5 924,83	-	-
3.2.22.	строительство КЛ-10(6) кВ, АСБ-10 3х240 (с проколом)	СН2 (20-1 кВ)	15 240,30	7 620,15	-	-
3.3.	Строительство трансформаторных подстанций, пунктов секционирования и центров питания подстанций:	х	х	х	х	х
3.3.1.	строительство мачтовой КТП 25-10/0,4 кВ	НН (0,4 кВ и ниже); СН2 (20-1кВ)	23 336,32	11 668,2	-	-
3.3.2.	строительство мачтовой КТП 40-10/0,4 кВ	НН (0,4 кВ и ниже); СН2 (20-1кВ)	15 623,70	7 811,85	-	-
3.3.3.	строительство мачтовой КТП 63-10/0,4 кВ	НН (0,4 кВ и ниже); СН2 (20-1кВ)	10 489,64	5 244,82	-	-
3.3.4.	строительство мачтовой КТП 160-10/0,4 кВ	НН (0,4 кВ и ниже); СН2 (20-1кВ)	4 330,48	2 165,24	-	-
3.3.5.	строительство КТП киоскового типа 100-10/0,4	НН (0,4 кВ и ниже); СН2 (20-1кВ)	9 252,68	4 626,34	-	-
3.3.6.	строительство КТП киоскового типа 160-10/0,4	НН (0,4 кВ и ниже); СН2 (20-1кВ)	6 562,44	3 281,22	-	-
3.3.7.	строительство КТП киоскового типа 250-10/0,4	НН (0,4 кВ и ниже); СН2 (20-1кВ)	4 929,84	2 464,92	-	-
3.3.8.	строительство КТП киоскового типа 400-10/0,4	НН (0,4 кВ и ниже); СН2 (20-1кВ)	3 984,52	1 992,26	-	-
3.3.9.	строительство КТП киоскового типа 630-10/0,4	НН (0,4 кВ и ниже); СН2 (20-1кВ)	3 365,21	1 682,61	-	-

3.3.10.	строительство КТП киоскового типа 1000-10/0,4	НН (0,4 кВ и ниже); СН2 (20-1кВ)	3 571,73	1 785,87	-	-
3.3.11.	строительство двухтрансформаторной КТП 250-10/0,4	НН (0,4 кВ и ниже); СН2 (20-1кВ)	15 988,54	7 994,27	-	-
3.3.12.	строительство двухтрансформаторной КТП 400-10/0,4	НН (0,4 кВ и ниже); СН2 (20-1кВ)	10 595,94	5 297,97	-	-
3.3.13.	строительство двухтрансформаторной КТП 630-10/0,4	НН (0,4 кВ и ниже); СН2 (20-1кВ)	7 938,86	3 969,43	-	-
3.3.14.	строительство двухтрансформаторной КТП 1000-10/0,4	НН (0,4 кВ и ниже); СН2 (20-1кВ)	5 792,28	2 896,14	-	-
5.	Проверка сетевой организацией выполнения Заявителем технических условий	х	176,77	176,77	176,77	176,77
6.	Участие сетевой организации в осмотре (обследовании) должностным лицом органа федерального государственного энергетического надзора присоединяемых Устройств	х	-	-	-	-
7.	Осуществление сетевой организацией фактического присоединения объектов Заявителя к электрическим сетям и включение коммутационного аппарата (фиксация коммутационного аппарата в положение «включено»)	х	246,89	246,89	246,89	246,89

Таблица 11

Ставки за единицу максимальной мощности, применяемые для определения платы за технологическое присоединение энергопринимающих устройств потребителей электрической энергии, объектов электросетевого хозяйства, принадлежащих сетевым организациям и иным лицам, к электрическим сетям Акционерного общества «Государственный научный центр Научно-исследовательский институт атомных реакторов»

№ п/п	Наименование мероприятия	Уровень напряжения	Размер ставок за единицу максимальной мощности руб./кВт (в текущих ценах, без учёта НДС)			
			Для Заявителей с присоединяемой мощностью свыше 150 кВт включительно (с учётом ранее присоединённой в данной точке присоединения)	Для Заявителей с присоединяемой мощностью до 150 кВт включительно (с учётом ранее присоединённой в данной точке присоединения)	Для Заявителей с присоединяемой мощностью до150 кВт включительно (с учётом ранее присоединённой в данной точке присоединения) с 01.10.2017 года	При временном технологическом присоединении (по временной схеме электроснабжения)
1	2	3	4	5	6	7
1.	Подготовка и выдача сетевой организацией технических условий Заявителю (ТУ)	х	309,49	309,49	309,49	309,49
2.	Разработка сетевой организацией проектной документации по строительству «последней мили»	х	-	-	-	-
3.	Выполнение сетевой организацией мероприятий, связанных со строительством «последней мили»:	х	х	х	х	х
3.1.	Строительство воздушных линий электропередачи:	х	х	х	х	х
3.1.1.	строительство ВЛИ-0,4 кВ, СИП2 3х16	НН (0,4 кВ и ниже)	6 305,17	3 152,59	-	-
3.1.2.	строительство ВЛИ-0,4 кВ, СИП2 3х25	НН (0,4 кВ и ниже)	7 094,98	3 547,49	-	-
3.1.3.	строительство ВЛИ-0,4 кВ, СИП2 3х35	НН (0,4 кВ и ниже)	7 514,08	3 757,04	-	-
3.1.4.	строительство ВЛИ-0,4 кВ, СИП2 3х50	НН (0,4 кВ и ниже)	7 841,77	3 920,88	-	-
3.1.5.	строительство ВЛИ-0,4 кВ, СИП2 3х70	НН (0,4 кВ и ниже)	8 292,50	4 146,25	-	-
3.1.6.	строительство ВЛИ-0,4 кВ, СИП2 3х95	НН (0,4 кВ и ниже)	8 668,68	4 334,34	-	-
3.1.7.	строительство ВЛИ-0,4 кВ, СИП2 3х120	НН (0,4 кВ и ниже)	9 789,56	4 894,78	-	-
3.1.8.	строительство ВЛИ-0,4 кВ, СИП4-2х16	НН (0,4 кВ и ниже)	5 968,94	2 984,47	-	-
3.1.9.	строительство ВЛИ-0,4 кВ, СИП4-4х25	НН (0,4 кВ и ниже)	6 512,98	3 256,49	-	-
3.1.10.	строительство ВЛИ-0,4 кВ, СИП4-4х35	НН (0,4 кВ и ниже)	6 922,91	3 461,45	-	-
3.1.11.	строительство ВЛИ-0,4 кВ, СИП4-4х50	НН (0,4 кВ и ниже)	7 221,18	3 610,59	-	-
3.1.12.	строительство ВЛИ-0,4 кВ, СИП4-4х70	НН (0,4 кВ и ниже)	7 608,65	3 804,33	-	-
3.1.13.	строительство ВЛИ-0,4 кВ, СИП4-4х95	СН2 (20-1 кВ), НН (0,4 кВ и ниже)	7 996,44	3 998,22	-	-
3.1.14.	строительство ВЛЗ-10 кВ, СИП3-1х35	СН2 (20-1 кВ), НН (0,4 кВ и ниже)	6 504,51	3 252,26	-	-
3.1.15.	строительство ВЛЗ-10 кВ, СИП3-1х50	СН2 (20-1 кВ), НН (0,4 кВ и ниже)	5 394,25	2 697,13	-	-
3.1.16.	строительство ВЛЗ-10 кВ, СИП3-1х70	СН2 (20-1 кВ), НН (0,4 кВ и ниже)	5 725,15	2 862,58	-	-
3.1.17.	строительство ВЛЗ-10 кВ, СИП3-1х95	СН2 (20-1 кВ), НН (0,4 кВ и ниже)	7 475,23	3 737,62	-	-
3.1.18.	строительство ВЛЗ-10 кВ, СИП3-1х120	СН2 (20-1 кВ), НН (0,4 кВ и ниже)	7 895,88	3 947,94	-	-
3.1.19.	строительство ВЛЗ-10 кВ, АС-50	СН2 (20-1 кВ), НН (0,4 кВ и ниже)	14 425,83	7 212,92	-	-
3.1.20.	строительство ВЛЗ-10 кВ, АС-70	СН2 (20-1 кВ), НН (0,4 кВ и ниже)	15 124,57	7 562,28	-	-
3.1.21.	строительство ВЛЗ-10 кВ, АС-95	СН2 (20-1 кВ), НН (0,4 кВ и ниже)	15 745,76	7 872,88	-	-
3.2.	Строительство кабельных линий электропередачи:	х	х	х	х	х
3.2.1.	строительство КЛ-0,4 кВ, АВБбШв 4х25	НН (0,4 кВ и ниже)	3 095,50	1 547,75	-	-
3.2.2.	строительство КЛ-0,4 кВ, АВБбШв 4х120	НН (0,4 кВ и ниже)	4 833,85	2 416,93	-	-
3.2.3.	строительство КЛ-0,4 кВ, АСБ-1 4х120	НН (0,4 кВ и ниже)	5 621,12	2 810,56	-	-
3.2.4.	строительство КЛ-0,4 кВ, АСБ-1 4х120 (с проколом)	НН (0,4 кВ и ниже)	9 830,88	4 915,44	-	-
3.2.5.	строительство КЛ-0,4 кВ, АСБ-1 4х150	НН (0,4 кВ и ниже)	6 570,81	3 285,40	-	-
3.2.6.	строительство КЛ-0,4 кВ, АСБ-1 4х150 (с проколом)	НН (0,4 кВ и ниже)	10 453,64	5 226,82	-	-
3.2.7.	строительство КЛ-0,4 кВ, АСБ-1 4х185	НН (0,4 кВ и ниже)	7 022,09	3 511,05	-	-
3.2.8.	строительство КЛ-0,4 кВ, АСБ-1 4х18 (с проколом)	НН (0,4 кВ и ниже)	11 418,87	5 709,44	-	-
3.2.9.	строительство КЛ-0,4 кВ, АСБ-1 4х240	НН (0,4 кВ и ниже)	7 630,06	3 815,03	-	-
3.2.10.	строительство КЛ-0,4 кВ, АСБ-1 4х240 (с проколом)	НН (0,4 кВ и ниже)	12 310,94	6 155,47	-	-
3.2.11.	строительство КЛ-0,4 кВ, АСАБлУ-14х70	НН (0,4 кВ и ниже)	8 713,82	4 356,91	-	-
3.2.12.	строительство КЛ-0,4 кВ, АСАБлУ-14х120	НН (0,4 кВ и ниже)	10 027,19	5 013,59	-	-
3.2.13.	строительство КЛ-0,4 кВ, АСАБлУ-14х185	НН (0,4 кВ и ниже)	11 292,99	5 646,49	-	-
3.2.14.	строительство КЛ-0,4 кВ, АСАБлУ-14х240	НН (0,4 кВ и ниже)	12 099,43	6 049,71	-	-
3.2.15.	строительство КЛ-10(6) кВ, АСБ-10 3х120	СН2 (20-1 кВ)	8 189,87	4 094,94		
3.2.16.	строительство КЛ-10(6) кВ, АСБ-10 3х120 (с проколом)	СН2 (20-1 кВ)	11 755,99	5 877,99	-	-
3.2.17.	строительство КЛ-10(6) кВ, АСБ-10 3х150	СН2 (20-1 кВ)	9 257,33	4 628,66	-	-
3.2.18.	строительство КЛ-10(6) кВ, АСБ-10 3х150 (с проколом)	СН2 (20-1 кВ)	12 922,42	6 461,21	-	-
3.2.19.	строительство КЛ-10(6) кВ, АСБ-10 3х185	СН2 (20-1 кВ)	10 387,32	5 193,66	-	-
3.2.20.	строительство КЛ-10(6) кВ, АСБ-10 3х18 (с проколом)	СН2 (20-1 кВ)	14 062,60	7 031,30	-	-
3.2.21.	строительство КЛ-10(6) кВ, АСБ-10 3х240	СН2 (20-1 кВ)	11 849,65	5 924,83	-	-
3.2.22.	строительство КЛ-10(6) кВ, АСБ-10 3х240 (с проколом)	СН2 (20-1 кВ)	15 240,30	7 620,15	-	-
3.3.	Строительство трансформаторных подстанций, пунктов секционирования и центров питания подстанций:	х	х	х	х	х
3.3.1.	строительство мачтовой КТП 25-10/0,4 кВ	НН (0,4 кВ и ниже); СН2 (20-1кВ)	23 336,32	11 668,2	-	-
3.3.2.	строительство мачтовой КТП 40-10/0,4 кВ	НН (0,4 кВ и ниже); СН2 (20-1кВ)	15 623,70	7 811,85	-	-
3.3.3.	строительство мачтовой КТП 63-10/0,4 кВ	НН (0,4 кВ и ниже); СН2 (20-1кВ)	10 489,64	5 244,82	-	-
3.3.4.	строительство мачтовой КТП 160-10/0,4 кВ	НН (0,4 кВ и ниже); СН2 (20-1кВ)	4 330,48	2 165,24	-	-
3.3.5.	строительство КТП киоскового типа 100-10/0,4	НН (0,4 кВ и ниже); СН2 (20-1кВ)	9 252,68	4 626,34	-	-
3.3.6.	строительство КТП киоскового типа 160-10/0,4	НН (0,4 кВ и ниже); СН2 (20-1кВ)	6 562,44	3 281,22	-	-
3.3.7.	строительство КТП киоскового типа 250-10/0,4	НН (0,4 кВ и ниже); СН2 (20-1кВ)	4 929,84	2 464,92	-	-
3.3.8.	строительство КТП киоскового типа 400-10/0,4	НН (0,4 кВ и ниже); СН2 (20-1кВ)	3 984,52	1 992,26	-	-
3.3.9.	строительство КТП киоскового типа 630-10/0,4	НН (0,4 кВ и ниже); СН2 (20-1кВ)	3 365,21	1 682,61	-	-
3.3.10.	строительство КТП киоскового типа 1000-10/0,4	НН (0,4 кВ и ниже); СН2 (20-1кВ)	3 571,73	1 785,87	-	-
3.3.11.	строительство двухтрансформаторной КТП 250-10/0,4	НН (0,4 кВ и ниже); СН2 (20-1кВ)	15 988,54	7 994,27	-	-
3.3.12.	строительство двухтрансформаторной КТП 400-10/0,4	НН (0,4 кВ и ниже); СН2 (20-1кВ)	10 595,94	5 297,97	-	-
3.3.13.	строительство двухтрансформаторной КТП 630-10/0,4	НН (0,4 кВ и ниже); СН2 (20-1кВ)	7 938,86	3 969,43	-	-
3.3.14.	строительство двухтрансформаторной КТП 1000-10/0,4	НН (0,4 кВ и ниже); СН2 (20-1кВ)	5 792,28	2 896,14	-	-
5.	Проверка сетевой организацией выполнения Заявителем технических условий	х	176,77	176,77	176,77	176,77
6.	Участие сетевой организации в осмотре (обследовании) должностным лицом органа федерального государственного энергетического надзора присоединяемых Устройств	х	-	-	-	-
7.	Осуществление сетевой организацией фактического присоединения объектов Заявителя к электрическим сетям и включение коммутационного аппарата (фиксация коммутационного аппарата в положение «включено»)	х	246,89	246,89	246,89	246,89

Таблица 12

Ставки за единицу максимальной мощности, применяемые для определения платы за технологическое присоединение энергопринимающих устройств потребителей электрической энергии, объектов электросетевого хозяйства, принадлежащих сетевым организациям и иным лицам, к электрическим сетям Общества с ограниченной ответственностью «Сети Барыш»

№ п/п	Наименование мероприятия	Уровень напряжения	Размер ставок за единицу максимальной мощности руб./кВт (в текущих ценах, без учёта НДС)			
			Для Заявителей с присоединяемой мощностью свыше 150 кВт включительно (с учётом ранее присоединённой в данной точке присоединения)	Для Заявителей с присоединяемой мощностью до 150 кВт включительно (с учётом ранее присоединённой в данной точке присоединения)	Для Заявителей с присоединяемой мощностью до150 кВт включительно (с учётом ранее присоединённой в данной точке присоединения) с 01.10.2017 года	При временном технологическом присоединении (по временной схеме электроснабжения)
1	2	3	4	5	6	7
1.	Подготовка и выдача сетевой организацией технических условий Заявителю (ТУ)	х	309,49	309,49	309,49	309,49
2.	Разработка сетевой организацией проектной документации по строительству «последней мили»	х	-	-	-	-
3.	Выполнение сетевой организацией мероприятий, связанных со строительством «последней мили»:	х	х	х	х	х
3.1.	Строительство воздушных линий электропередачи:	х	х	х	х	х
3.1.1.	строительство ВЛИ-0,4 кВ, СИП2 3х16	НН (0,4 кВ и ниже)	6 305,17	3 152,59	-	-
3.1.2.	строительство ВЛИ-0,4 кВ, СИП2 3х25	НН (0,4 кВ и ниже)	7 094,98	3 547,49	-	-
3.1.3.	строительство ВЛИ-0,4 кВ, СИП2 3х35	НН (0,4 кВ и ниже)	7 514,08	3 757,04	-	-
3.1.4.	строительство ВЛИ-0,4 кВ, СИП2 3х50	НН (0,4 кВ и ниже)	7 841,77	3 920,88	-	-
3.1.5.	строительство ВЛИ-0,4 кВ, СИП2 3х70	НН (0,4 кВ и ниже)	8 292,50	4 146,25	-	-
3.1.6.	строительство ВЛИ-0,4 кВ, СИП2 3х95	НН (0,4 кВ и ниже)	8 668,68	4 334,34	-	-
3.1.7.	строительство ВЛИ-0,4 кВ, СИП2 3х120	НН (0,4 кВ и ниже)	9 789,56	4 894,78	-	-
3.1.8.	строительство ВЛИ-0,4 кВ, СИП4-2х16	НН (0,4 кВ и ниже)	5 968,94	2 984,47	-	-
3.1.9.	строительство ВЛИ-0,4 кВ, СИП4-4х25	НН (0,4 кВ и ниже)	6 512,98	3 256,49	-	-
3.1.10.	строительство ВЛИ-0,4 кВ, СИП4-4х35	НН (0,4 кВ и ниже)	6 922,91	3 461,45	-	-
3.1.11.	строительство ВЛИ-0,4 кВ, СИП4-4х50	НН (0,4 кВ и ниже)	7 221,18	3 610,59	-	-
3.1.12.	строительство ВЛИ-0,4 кВ, СИП4-4х70	НН (0,4 кВ и ниже)	7 608,65	3 804,33	-	-
3.1.13.	строительство ВЛИ-0,4 кВ, СИП4-4х95	СН2 (20-1 кВ), НН (0,4 кВ и ниже)	7 996,44	3 998,22	-	-
3.1.14.	строительство ВЛЗ-10 кВ, СИП3-1х35	СН2 (20-1 кВ), НН (0,4 кВ и ниже)	6 504,51	3 252,26	-	-
3.1.15.	строительство ВЛЗ-10 кВ, СИП3-1х50	СН2 (20-1 кВ), НН (0,4 кВ и ниже)	5 394,25	2 697,13	-	-
3.1.16.	строительство ВЛЗ-10 кВ, СИП3-1х70	СН2 (20-1 кВ), НН (0,4 кВ и ниже)	5 725,15	2 862,58	-	-
3.1.17.	строительство ВЛЗ-10 кВ, СИП3-1х95	СН2 (20-1 кВ), НН (0,4 кВ и ниже)	7 475,23	3 737,62	-	-
3.1.18.	строительство ВЛЗ-10 кВ, СИП3-1х120	СН2 (20-1 кВ), НН (0,4 кВ и ниже)	7 895,88	3 947,94	-	-
3.1.19.	строительство ВЛЗ-10 кВ, АС-50	СН2 (20-1 кВ), НН (0,4 кВ и ниже)	14 425,83	7 212,92	-	-
3.1.20.	строительство ВЛЗ-10 кВ, АС-70	СН2 (20-1 кВ), НН (0,4 кВ и ниже)	15 124,57	7 562,28	-	-
3.1.21.	строительство ВЛЗ-10 кВ, АС-95	СН2 (20-1 кВ), НН (0,4 кВ и ниже)	15 745,76	7 872,88	-	-
3.2.	Строительство кабельных линий электропередачи:	х	х	х	х	х
3.2.1.	строительство КЛ-0,4 кВ, АВБбШв 4х25	НН (0,4 кВ и ниже)	3 095,50	1 547,75	-	-
3.2.2.	строительство КЛ-0,4 кВ, АВБбШв 4х120	НН (0,4 кВ и ниже)	4 833,85	2 416,93	-	-
3.2.3.	строительство КЛ-0,4 кВ, АСБ-1 4х120	НН (0,4 кВ и ниже)	5 621,12	2 810,56	-	-
3.2.4.	строительство КЛ-0,4 кВ, АСБ-1 4х120 (с проколом)	НН (0,4 кВ и ниже)	9 830,88	4 915,44	-	-
3.2.5.	строительство КЛ-0,4 кВ, АСБ-1 4х150	НН (0,4 кВ и ниже)	6 570,81	3 285,40	-	-
3.2.6.	строительство КЛ-0,4 кВ, АСБ-1 4х150 (с проколом)	НН (0,4 кВ и ниже)	10 453,64	5 226,82	-	-
3.2.7.	строительство КЛ-0,4 кВ, АСБ-1 4х185	НН (0,4 кВ и ниже)	7 022,09	3 511,05	-	-
3.2.8.	строительство КЛ-0,4 кВ, АСБ-1 4х18 (с проколом)	НН (0,4 кВ и ниже)	11 418,87	5 709,44	-	-
3.2.9.	строительство КЛ-0,4 кВ, АСБ-1 4х240	НН (0,4 кВ и ниже)	7 630,06	3 815,03	-	-
3.2.10.	строительство КЛ-0,4 кВ, АСБ-1 4х240 (с проколом)	НН (0,4 кВ и ниже)	12 310,94	6 155,47	-	-
3.2.11.	строительство КЛ-0,4 кВ, АСАБлУ-14х70	НН (0,4 кВ и ниже)	8 713,82	4 356,91	-	-
3.2.12.	строительство КЛ-0,4 кВ, АСАБлУ-14х120	НН (0,4 кВ и ниже)	10 027,19	5 013,59	-	-
3.2.13.	строительство КЛ-0,4 кВ, АСАБлУ-14х185	НН (0,4 кВ и ниже)	11 292,99	5 646,49	-	-
3.2.14.	строительство КЛ-0,4 кВ, АСАБлУ-14х240	НН (0,4 кВ и ниже)	12 099,43	6 049,71	-	-
3.2.15.	строительство КЛ-10(6) кВ, АСБ-10 3х120	СН2 (20-1 кВ)	8 189,87	4 094,94		
3.2.16.	строительство КЛ-10(6) кВ, АСБ-10 3х120 (с проколом)	СН2 (20-1 кВ)	11 755,99	5 877,99	-	-
3.2.17.	строительство КЛ-10(6) кВ, АСБ-10 3х150	СН2 (20-1 кВ)	9 257,33	4 628,66	-	-
3.2.18.	строительство КЛ-10(6) кВ, АСБ-10 3х150 (с проколом)	СН2 (20-1 кВ)	12 922,42	6 461,21	-	-
3.2.19.	строительство КЛ-10(6) кВ, АСБ-10 3х185	СН2 (20-1 кВ)	10 387,32	5 193,66	-	-
3.2.20.	строительство КЛ-10(6) кВ, АСБ-10 3х18 (с проколом)	СН2 (20-1 кВ)	14 062,60	7 031,30	-	-
3.2.21.	строительство КЛ-10(6) кВ, АСБ-10 3х240	СН2 (20-1 кВ)	11 849,65	5 924,83	-	-
3.2.22.	строительство КЛ-10(6) кВ, АСБ-10 3х240 (с проколом)	СН2 (20-1 кВ)	15 240,30	7 620,15	-	-
3.3.	Строительство трансформаторных подстанций, пунктов секционирования и центров питания подстанций:	х	х	х	х	х
3.3.1.	строительство мачтовой КТП 25-10/0,4 кВ	НН (0,4 кВ и ниже); СН2 (20-1кВ)	23 336,32	11 668,2	-	-
3.3.2.	строительство мачтовой КТП 40-10/0,4 кВ	НН (0,4 кВ и ниже); СН2 (20-1кВ)	15 623,70	7 811,85	-	-
3.3.3.	строительство мачтовой КТП 63-10/0,4 кВ	НН (0,4 кВ и ниже); СН2 (20-1кВ)	10 489,64	5 244,82	-	-
3.3.4.	строительство мачтовой КТП 160-10/0,4 кВ	НН (0,4 кВ и ниже); СН2 (20-1кВ)	4 330,48	2 165,24	-	-
3.3.5.	строительство КТП киоскового типа 100-10/0,4	НН (0,4 кВ и ниже); СН2 (20-1кВ)	9 252,68	4 626,34	-	-
3.3.6.	строительство КТП киоскового типа 160-10/0,4	НН (0,4 кВ и ниже); СН2 (20-1кВ)	6 562,44	3 281,22	-	-
3.3.7.	строительство КТП киоскового типа 250-10/0,4	НН (0,4 кВ и ниже); СН2 (20-1кВ)	4 929,84	2 464,92	-	-
3.3.8.	строительство КТП киоскового типа 400-10/0,4	НН (0,4 кВ и ниже); СН2 (20-1кВ)	3 984,52	1 992,26	-	-
3.3.9.	строительство КТП киоскового типа 630-10/0,4	НН (0,4 кВ и ниже); СН2 (20-1кВ)	3 365,21	1 682,61	-	-
3.3.10.	строительство КТП киоскового типа 1000-10/0,4	НН (0,4 кВ и ниже); СН2 (20-1кВ)	3 571,73	1 785,87	-	-
3.3.11.	строительство двухтрансформаторной КТП 250-10/0,4	НН (0,4 кВ и ниже); СН2 (20-1кВ)	15 988,54	7 994,27	-	-
3.3.12.	строительство двухтрансформаторной КТП 400-10/0,4	НН (0,4 кВ и ниже); СН2 (20-1кВ)	10 595,94	5 297,97	-	-
3.3.13.	строительство двухтрансформаторной КТП 630-10/0,4	НН (0,4 кВ и ниже); СН2 (20-1кВ)	7 938,86	3 969,43	-	-
3.3.14.	строительство двухтрансформаторной КТП 1000-10/0,4	НН (0,4 кВ и ниже); СН2 (20-1кВ)	5 792,28	2 896,14	-	-
5.	Проверка сетевой организацией выполнения Заявителем технических условий	х	176,77	176,77	176,77	176,77
6.	Участие сетевой организации в осмотре (обследовании) должностным лицом органа федерального государственного энергетического надзора присоединяемых Устройств	х	-	-	-	-
7.	Осуществление сетевой организацией фактического присоединения объектов Заявителя к электрическим сетям и включение коммутационного аппарата (фиксация коммутационного аппарата в положение «включено»)	х	246,89	246,89	246,89	246,89

Ульяновская правда
www.ulpravda.ru
27 декабря 2016
вторник № 140 (23.973)

Таблица 13

Ставки за единицу максимальной мощности, применяемые для определения платы за технологическое присоединение энергопринимающих устройств потребителей электрической энергии, объектов электросетевого хозяйства, принадлежащих сетевым организациям и иным лицам, к электрическим сетям Общества с ограниченной ответственностью «ЭнергоХолдинг-Н»

№ п/п	Наименование мероприятия	Уровень напряжения	Размер ставок за единицу максимальной мощности руб./кВт (в текущих ценах, без учёта НДС)			
			Для Заявителей с присоединяемой мощностью свыше 150 кВт включительно (с учётом ранее присоединённой в данной точке присоединения)	Для Заявителей с присоединяемой мощностью до 150 кВт включительно (с учётом ранее присоединённой в данной точке присоединения)	Для Заявителей с присоединяемой мощностью до150 кВт включительно (с учётом ранее присоединённой в данной точке присоединения) с 01.10.2017 года	При временном технологическом присоединении (по временной схеме электроснабжения)
1	2	3	4	5	6	7
1.	Подготовка и выдача сетевой организацией технических условий Заявителю (ТУ)	x	309,49	309,49	309,49	309,49
2.	Разработка сетевой организацией проектной документации по строительству «последней мили»	x	-	-	-	-
3.	Выполнение сетевой организацией мероприятий, связанных со строительством «последней мили»:	x	x	x	x	x
3.1.	Строительство воздушных линий электропередачи:	x	x	x	x	x
3.1.1.	строительство ВЛИ-0,4 кВ, СИП2 3х16	НН (0,4 кВ и ниже)	8 245,95	4 122,97	-	-
3.1.2.	строительство ВЛИ-0,4 кВ, СИП2 3х25	НН (0,4 кВ и ниже)	9 278,87	4 639,43	-	-
3.1.3.	строительство ВЛИ-0,4 кВ, СИП2 3х35	НН (0,4 кВ и ниже)	9 826,97	4 913,48	-	-
3.1.4.	строительство ВЛИ-0,4 кВ, СИП2 3х50	НН (0,4 кВ и ниже)	10 255,52	5 127,76	-	-
3.1.5.	строительство ВЛИ-0,4 кВ, СИП2 3х70	НН (0,4 кВ и ниже)	10 844,99	5 422,50	-	-
3.1.6.	строительство ВЛИ-0,4 кВ, СИП2 3х95	НН (0,4 кВ и ниже)	11 336,97	5 668,48	-	-
3.1.7.	строительство ВЛИ-0,4 кВ, СИП2 3х120	НН (0,4 кВ и ниже)	12 802,86	6 401,43	-	-
3.1.8.	строительство ВЛИ-0,4 кВ, СИП4-2х16	НН (0,4 кВ и ниже)	7 806,23	3 903,11	-	-
3.1.9.	строительство ВЛИ-0,4 кВ, СИП4-4х25	НН (0,4 кВ и ниже)	8 517,73	4 258,86	-	-
3.1.10.	строительство ВЛИ-0,4 кВ, СИП4-4х35	НН (0,4 кВ и ниже)	9 053,83	4 526,92	-	-
3.1.11.	строительство ВЛИ-0,4 кВ, СИП4-4х50	НН (0,4 кВ и ниже)	9 443,92	4 721,96	-	-
3.1.12.	строительство ВЛИ-0,4 кВ, СИП4-4х70	НН (0,4 кВ и ниже)	9 950,65	4 975,33	-	-
3.1.13.	строительство ВЛИ-0,4 кВ, СИП4-4х95	СН2 (20-1 кВ), НН (0,4 кВ и ниже)	10 457,80	5 228,90	-	-
3.1.14.	строительство ВЛЗ-10 кВ, СИП3-1х35	СН2 (20-1 кВ), НН (0,4 кВ и ниже)	2 784,66	1 392,33	-	-
3.1.15.	строительство ВЛЗ-10 кВ, СИП3-1х50	СН2 (20-1 кВ), НН (0,4 кВ и ниже)	2 309,35	1 154,67	-	-
3.1.16.	строительство ВЛЗ-10 кВ, СИП3-1х70	СН2 (20-1 кВ), НН (0,4 кВ и ниже)	2 451,01	1 225,50	-	-
3.1.17.	строительство ВЛЗ-10 кВ, СИП3-1х95	СН2 (20-1 кВ), НН (0,4 кВ и ниже)	3 200,24	1 600,12	-	-
3.1.18.	строительство ВЛЗ-10 кВ, СИП3-1х120	СН2 (20-1 кВ), НН (0,4 кВ и ниже)	3 380,32	1 690,16	-	-
3.1.19.	строительство ВЛЗ-10 кВ, АС-50	СН2 (20-1 кВ), НН (0,4 кВ и ниже)	6 175,88	3 087,94	-	-
3.1.20.	строительство ВЛЗ-10 кВ, АС-70	СН2 (20-1 кВ), НН (0,4 кВ и ниже)	6 475,02	3 237,51	-	-
3.1.21.	строительство ВЛЗ-10 кВ, АС-95	СН2 (20-1 кВ), НН (0,4 кВ и ниже)	6 740,96	3 370,48	-	-
3.2.	Строительство кабельных линий электропередачи:	x	x	x	-	-
3.2.1.	строительство КЛ-0,4 кВ, АВБбШв 4х25	НН (0,4 кВ и ниже)	2 573,01	1 286,51	-	-
3.2.2.	строительство КЛ-0,4 кВ, АВБбШв 4х120	НН (0,4 кВ и ниже)	4 017,94	2 008,97	-	-
3.2.3.	строительство КЛ-0,4 кВ, АСБ-1 4х120	НН (0,4 кВ и ниже)	4 672,33	2 336,16	-	-
3.2.4.	строительство КЛ-0,4 кВ, АСБ-1 4х120 (с проколом)	НН (0,4 кВ и ниже)	8 171,52	4 085,76	-	-
3.2.5.	строительство КЛ-0,4 кВ, АСБ-1 4х150	НН (0,4 кВ и ниже)	5 461,72	2 730,86	-	-
3.2.6.	строительство КЛ-0,4 кВ, АСБ-1 4х150 (с проколом)	НН (0,4 кВ и ниже)	8 689,17	4 344,59	-	-
3.2.7.	строительство КЛ-0,4 кВ, АСБ-1 4х185	НН (0,4 кВ и ниже)	5 836,83	2 918,42	-	-
3.2.8.	строительство КЛ-0,4 кВ, АСБ-1 4х18 (с проколом)	НН (0,4 кВ и ниже)	9 491,48	4 745,74	-	-
3.2.9.	строительство КЛ-0,4 кВ, АСБ-1 4х240	НН (0,4 кВ и ниже)	6 342,18	3 171,09	-	-
3.2.10.	строительство КЛ-0,4 кВ, АСБ-1 4х240 (с проколом)	НН (0,4 кВ и ниже)	10 232,98	5 116,49	-	-
3.2.11.	строительство КЛ-0,4 кВ, АСАБлУ-14х70	НН (0,4 кВ и ниже)	7 243,01	3 621,50	-	-
3.2.12.	строительство КЛ-0,4 кВ, АСАБлУ-14х120	НН (0,4 кВ и ниже)	8 334,70	4 167,35	-	-
3.2.13.	строительство КЛ-0,4 кВ, АСАБлУ-14х185	НН (0,4 кВ и ниже)	9 386,84	4 693,42	-	-
3.2.14.	строительство КЛ-0,4 кВ, АСАБлУ-14х240	НН (0,4 кВ и ниже)	10 057,16	5 028,58	-	-
3.2.15.	строительство КЛ-10(6) кВ, АСБ-10 3х120	СН2 (20-1 кВ)	3 358,73	1 679,36	-	-
3.2.16.	строительство КЛ-10(6) кВ, АСБ-10 3х120 (с проколом)	СН2 (20-1 кВ)	4 821,21	2 410,61	-	-
3.2.17.	строительство КЛ-10(6) кВ, АСБ-10 3х150	СН2 (20-1 кВ)	3 796,50	1 898,25	-	-
3.2.18.	строительство КЛ-10(6) кВ, АСБ-10 3х150 (с проколом)	СН2 (20-1 кВ)	5 299,57	2 649,79	-	-
3.2.19.	строительство КЛ-10(6) кВ, АСБ-10 3х185	СН2 (20-1 кВ)	4 259,91	2 129,96	-	-
3.2.20.	строительство КЛ-10(6) кВ, АСБ-10 3х18 (с проколом)	СН2 (20-1 кВ)	5 767,17	2 883,59	-	-
3.2.21.	строительство КЛ-10(6) кВ, АСБ-10 3х240	СН2 (20-1 кВ)	4 859,63	2 429,81	-	-
3.2.22.	строительство КЛ-10(6) кВ, АСБ-10 3х240 (с проколом)	СН2 (20-1 кВ)	6 250,15	3 125,08	-	-
3.3.	Строительство трансформаторных подстанций, пунктов секционирования и центров питания подстанций:	x	x	x	x	x
3.3.1.	строительство мачтовой КТП 25-10/0,4 кВ	НН (0,4 кВ и ниже); СН2 (20-1кВ)	23 336,32	11 668,2	-	-
3.3.2.	строительство мачтовой КТП 40-10/0,4 кВ	НН (0,4 кВ и ниже); СН2 (20-1кВ)	15 623,70	7 811,85	-	-
3.3.3.	строительство мачтовой КТП 63-10/0,4 кВ	НН (0,4 кВ и ниже); СН2 (20-1кВ)	10 489,64	5 244,82	-	-
3.3.4.	строительство мачтовой КТП 160-10/0,4 кВ	НН (0,4 кВ и ниже); СН2 (20-1кВ)	4 330,48	2 165,24	-	-
3.3.5.	строительство КТП киоскового типа 100-10/0,4	НН (0,4 кВ и ниже); СН2 (20-1кВ)	9 252,68	4 626,34	-	-
3.3.6.	строительство КТП киоскового типа 160-10/0,4	НН (0,4 кВ и ниже); СН2 (20-1кВ)	6 562,44	3 281,22	-	-
3.3.7.	строительство КТП киоскового типа 250-10/0,4	НН (0,4 кВ и ниже); СН2 (20-1кВ)	4 929,84	2 464,92	-	-
3.3.8.	строительство КТП киоскового типа 400-10/0,4	НН (0,4 кВ и ниже); СН2 (20-1кВ)	3 984,52	1 992,26	-	-
3.3.9.	строительство КТП киоскового типа 630-10/0,4	НН (0,4 кВ и ниже); СН2 (20-1кВ)	3 365,21	1 682,61	-	-
3.3.10.	строительство КТП киоскового типа 1000-10/0,4	НН (0,4 кВ и ниже); СН2 (20-1кВ)	3 571,73	1 785,87	-	-
3.3.11.	строительство двухтрансформаторной КТП 250-10/0,4	НН (0,4 кВ и ниже); СН2 (20-1кВ)	15 988,54	7 994,27	-	-
3.3.12.	строительство двухтрансформаторной КТП 400-10/0,4	НН (0,4 кВ и ниже); СН2 (20-1кВ)	10 595,94	5 297,97	-	-
3.3.13.	строительство двухтрансформаторной КТП 630-10/0,4	НН (0,4 кВ и ниже); СН2 (20-1кВ)	7 938,86	3 969,43	-	-
3.3.14.	строительство двухтрансформаторной КТП 1000-10/0,4	НН (0,4 кВ и ниже); СН2 (20-1кВ)	5 792,28	2 896,14	-	-
5.	Проверка сетевой организацией выполнения Заявителем технических условий	x	176,77	176,77	176,77	176,77
6.	Участие сетевой организации в осмотре (обследовании) должностным лицом органа федерального государственного энергетического надзора присоединяемых Устройств	x	-	-	-	-
7.	Осуществление сетевой организацией фактического присоединения объектов Заявителя к электрическим сетям и включение коммутационного аппарата (фиксация коммутационного аппарата в положение «включено»)	x	246,89	246,89	246,89	246,89

Таблица 14

Ставки за единицу максимальной мощности, применяемые для определения платы за технологическое присоединение энергопринимающих устройств потребителей электрической энергии, объектов электросетевого хозяйства, принадлежащих сетевым организациям и иным лицам, к электрическим сетям Общества с ограниченной ответственностью «Ульяновская Воздушно-Кабельная Сеть»

№ п/п	Наименование мероприятия	Уровень напряжения	Размер ставок за единицу максимальной мощности руб./кВт (в текущих ценах, без учёта НДС)			
			Для Заявителей с присоединяемой мощностью свыше 150 кВт включительно (с учётом ранее присоединённой в данной точке присоединения)	Для Заявителей с присоединяемой мощностью до 150 кВт включительно (с учётом ранее присоединённой в данной точке присоединения)	Для Заявителей с присоединяемой мощностью до150 кВт включительно (с учётом ранее присоединённой в данной точке присоединения) с 01.10.2017 года	При временном технологическом присоединении (по временной схеме электроснабжения)
1	2	3	4	5	6	7
1.	Подготовка и выдача сетевой организацией технических условий Заявителю (ТУ)	x	309,49	309,49	309,49	309,49
2.	Разработка сетевой организацией проектной документации по строительству «последней мили»	x	-	-	-	-
3.	Выполнение сетевой организацией мероприятий, связанных со строительством «последней мили»:	x	x	x	x	x
3.1.	Строительство воздушных линий электропередачи:	x	x	x	x	x
3.1.1.	строительство ВЛИ-0,4 кВ, СИП2 3х16	НН (0,4 кВ и ниже)	8 245,95	4 122,97	-	-
3.1.2.	строительство ВЛИ-0,4 кВ, СИП2 3х25	НН (0,4 кВ и ниже)	9 278,87	4 639,43	-	-
3.1.3.	строительство ВЛИ-0,4 кВ, СИП2 3х35	НН (0,4 кВ и ниже)	9 826,97	4 913,48	-	-
3.1.4.	строительство ВЛИ-0,4 кВ, СИП2 3х50	НН (0,4 кВ и ниже)	10 255,52	5 127,76	-	-
3.1.5.	строительство ВЛИ-0,4 кВ, СИП2 3х70	НН (0,4 кВ и ниже)	10 844,99	5 422,50	-	-
3.1.6.	строительство ВЛИ-0,4 кВ, СИП2 3х95	НН (0,4 кВ и ниже)	11 336,97	5 668,48	-	-
3.1.7.	строительство ВЛИ-0,4 кВ, СИП2 3х120	НН (0,4 кВ и ниже)	12 802,86	6 401,43	-	-
3.1.8.	строительство ВЛИ-0,4 кВ, СИП4-2х16	НН (0,4 кВ и ниже)	7 806,23	3 903,11	-	-
3.1.9.	строительство ВЛИ-0,4 кВ, СИП4-4х25	НН (0,4 кВ и ниже)	8 517,73	4 258,86	-	-
3.1.10.	строительство ВЛИ-0,4 кВ, СИП4-4х35	НН (0,4 кВ и ниже)	9 053,83	4 526,92	-	-
3.1.11.	строительство ВЛИ-0,4 кВ, СИП4-4х50	НН (0,4 кВ и ниже)	9 443,92	4 721,96	-	-
3.1.12.	строительство ВЛИ-0,4 кВ, СИП4-4х70	НН (0,4 кВ и ниже)	9 950,65	4 975,33	-	-
3.1.13.	строительство ВЛИ-0,4 кВ, СИП4-4х95	СН2 (20-1 кВ), НН (0,4 кВ и ниже)	10 457,80	5 228,90	-	-
3.1.14.	строительство ВЛЗ-10 кВ, СИП3-1х35	СН2 (20-1 кВ), НН (0,4 кВ и ниже)	2 784,66	1 392,33	-	-
3.1.15.	строительство ВЛЗ-10 кВ, СИП3-1х50	СН2 (20-1 кВ), НН (0,4 кВ и ниже)	2 309,35	1 154,67	-	-
3.1.16.	строительство ВЛЗ-10 кВ, СИП3-1х70	СН2 (20-1 кВ), НН (0,4 кВ и ниже)	2 451,01	1 225,50	-	-
3.1.17.	строительство ВЛЗ-10 кВ, СИП3-1х95	СН2 (20-1 кВ), НН (0,4 кВ и ниже)	3 200,24	1 600,12	-	-
3.1.18.	строительство ВЛЗ-10 кВ, СИП3-1х120	СН2 (20-1 кВ), НН (0,4 кВ и ниже)	3 380,32	1 690,16	-	-
3.1.19.	строительство ВЛЗ-10 кВ, АС-50	СН2 (20-1 кВ), НН (0,4 кВ и ниже)	6 175,88	3 087,94	-	-
3.1.20.	строительство ВЛЗ-10 кВ, АС-70	СН2 (20-1 кВ), НН (0,4 кВ и ниже)	6 475,02	3 237,51	-	-
3.1.21.	строительство ВЛЗ-10 кВ, АС-95	СН2 (20-1 кВ), НН (0,4 кВ и ниже)	6 740,96	3 370,48	-	-
3.2.	Строительство кабельных линий электропередачи:	x	x	x	x	x
3.2.1.	строительство КЛ-0,4 кВ, АВБбШв 4х25	НН (0,4 кВ и ниже)	2 573,01	1 286,51	-	-
3.2.2.	строительство КЛ-0,4 кВ, АВБбШв 4х120	НН (0,4 кВ и ниже)	4 017,94	2 008,97	-	-
3.2.3.	строительство КЛ-0,4 кВ, АСБ-1 4х120	НН (0,4 кВ и ниже)	4 672,33	2 336,16	-	-
3.2.4.	строительство КЛ-0,4 кВ, АСБ-1 4х120 (с проколом)	НН (0,4 кВ и ниже)	8 171,52	4 085,76	-	-
3.2.5.	строительство КЛ-0,4 кВ, АСБ-1 4х150	НН (0,4 кВ и ниже)	5 461,72	2 730,86	-	-
3.2.6.	строительство КЛ-0,4 кВ, АСБ-1 4х150 (с проколом)	НН (0,4 кВ и ниже)	8 689,17	4 344,59	-	-
3.2.7.	строительство КЛ-0,4 кВ, АСБ-1 4х185	НН (0,4 кВ и ниже)	5 836,83	2 918,42	-	-
3.2.8.	строительство КЛ-0,4 кВ, АСБ-1 4х18 (с проколом)	НН (0,4 кВ и ниже)	9 491,48	4 745,74	-	-
3.2.9.	строительство КЛ-0,4 кВ, АСБ-1 4х240	НН (0,4 кВ и ниже)	6 342,18	3 171,09	-	-
3.2.10.	строительство КЛ-0,4 кВ, АСБ-1 4х240 (с проколом)	НН (0,4 кВ и ниже)	10 232,98	5 116,49	-	-
3.2.11.	строительство КЛ-0,4 кВ, АСАБлУ-14х70	НН (0,4 кВ и ниже)	7 243,01	3 621,50	-	-
3.2.12.	строительство КЛ-0,4 кВ, АСАБлУ-14х120	НН (0,4 кВ и ниже)	8 334,70	4 167,35	-	-
3.2.13.	строительство КЛ-0,4 кВ, АСАБлУ-14х185	НН (0,4 кВ и ниже)	9 386,84	4 693,42	-	-
3.2.14.	строительство КЛ-0,4 кВ, АСАБлУ-14х240	НН (0,4 кВ и ниже)	10 057,16	5 028,58	-	-
3.2.15.	строительство КЛ-10(6) кВ, АСБ-10 3х120	СН2 (20-1 кВ)	3 358,73	1 679,36	-	-
3.2.16.	строительство КЛ-10(6) кВ, АСБ-10 3х120 (с проколом)	СН2 (20-1 кВ)	4 821,21	2 410,61	-	-
3.2.17.	строительство КЛ-10(6) кВ, АСБ-10 3х150	СН2 (20-1 кВ)	3 796,50	1 898,25	-	-
3.2.18.	строительство КЛ-10(6) кВ, АСБ-10 3х150 (с проколом)	СН2 (20-1 кВ)	5 299,57	2 649,79	-	-
3.2.19.	строительство КЛ-10(6) кВ, АСБ-10 3х185	СН2 (20-1 кВ)	4 259,91	2 129,96	-	-
3.2.20.	строительство КЛ-10(6) кВ, АСБ-10 3х18 (с проколом)	СН2 (20-1 кВ)	5 767,17	2 883,59	-	-
3.2.21.	строительство КЛ-10(6) кВ, АСБ-10 3х240	СН2 (20-1 кВ)	4 859,63	2 429,81	-	-
3.2.22.	строительство КЛ-10(6) кВ, АСБ-10 3х240 (с проколом)	СН2 (20-1 кВ)	6 250,15	3 125,08	-	-
3.3.	Строительство трансформаторных подстанций, пунктов секционирования и центров питания подстанций:	x	x	x	x	x
3.3.1.	строительство мачтовой КТП 25-10/0,4 кВ	НН (0,4 кВ и ниже); СН2 (20-1кВ)	23 336,32	11 668,2	-	-
3.3.2.	строительство мачтовой КТП 40-10/0,4 кВ	НН (0,4 кВ и ниже); СН2 (20-1кВ)	15 623,70	7 811,85	-	-
3.3.3.	строительство мачтовой КТП 63-10/0,4 кВ	НН (0,4 кВ и ниже); СН2 (20-1кВ)	10 489,64	5 244,82	-	-
3.3.4.	строительство мачтовой КТП 160-10/0,4 кВ	НН (0,4 кВ и ниже); СН2 (20-1кВ)	4 330,48	2 165,24	-	-
3.3.5.	строительство КТП киоскового типа 100-10/0,4	НН (0,4 кВ и ниже); СН2 (20-1кВ)	9 252,68	4 626,34	-	-
3.3.6.	строительство КТП киоскового типа 160-10/0,4	НН (0,4 кВ и ниже); СН2 (20-1кВ)	6 562,44	3 281,22	-	-
3.3.7.	строительство КТП киоскового типа 250-10/0,4	НН (0,4 кВ и ниже); СН2 (20-1кВ)	4 929,84	2 464,92	-	-
3.3.8.	строительство КТП киоскового типа 400-10/0,4	НН (0,4 кВ и ниже); СН2 (20-1кВ)	3 984,52	1 992,26	-	-
3.3.9.	строительство КТП киоскового типа 630-10/0,4	НН (0,4 кВ и ниже); СН2 (20-1кВ)	3 365,21	1 682,61	-	-
3.3.10.	строительство КТП киоскового типа 1000-10/0,4	НН (0,4 кВ и ниже); СН2 (20-1кВ)	3 571,73	1 785,87	-	-
3.3.11.	строительство двухтрансформаторной КТП 250-10/0,4	НН (0,4 кВ и ниже); СН2 (20-1кВ)	15 988,54	7 994,27	-	-
3.3.12.	строительство двухтрансформаторной КТП 400-10/0,4	НН (0,4 кВ и ниже); СН2 (20-1кВ)	10 595,94	5 297,97	-	-
3.3.13.	строительство двухтрансформаторной КТП 630-10/0,4	НН (0,4 кВ и ниже); СН2 (20-1кВ)	7 938,86	3 969,43	-	-
3.3.14.	строительство двухтрансформаторной КТП 1000-10/0,4	НН (0,4 кВ и ниже); СН2 (20-1кВ)	5 792,28	2 896,14	-	-
5.	Проверка сетевой организацией выполнения Заявителем технических условий	x	176,77	176,77	176,77	176,77
6.	Участие сетевой организации в осмотре (обследовании) должностным лицом органа федерального государственного энергетического надзора присоединяемых Устройств	x	-	-	-	-
7.	Осуществление сетевой организацией фактического присоединения объектов Заявителя к электрическим сетям и включение коммутационного аппарата (фиксация коммутационного аппарата в положение «включено»)	x	246,89	246,89	246,89	246,89

Таблица 15

Ставки за единицу максимальной мощности, применяемые для определения платы за технологическое присоединение энергопринимающих устройств потребителей электрической энергии, объектов электросетевого хозяйства, принадлежащих сетевым организациям и иным лицам, к электрическим сетям Общества с ограниченной ответственностью «ОНИК»

№ п/п	Наименование мероприятия	Уровень напряжения	Размер ставок за единицу максимальной мощности руб./кВт (в текущих ценах, без учёта НДС)			
			Для Заявителей с присоединяемой мощностью свыше 150 кВт включительно (с учётом ранее присоединённой в данной точке присоединения)	Для Заявителей с присоединяемой мощностью до 150 кВт включительно (с учётом ранее присоединённой в данной точке присоединения)	Для Заявителей с присоединяемой мощностью до150 кВт включительно (с учётом ранее присоединённой в данной точке присоединения) с 01.10.2017 года	При временном технологическом присоединении (по временной схеме электроснабжения)
1	2	3	4	5	6	7
1.	Подготовка и выдача сетевой организацией технических условий Заявителю (ТУ)	x	309,49	309,49	309,49	309,49
2.	Разработка сетевой организацией проектной документации по строительству «последней мили»	x	-	-	-	-
3.	Выполнение сетевой организацией мероприятий, связанных со строительством «последней мили»:	x	x	x	x	x
3.1.	Строительство воздушных линий электропередачи:	x	x	x	x	x
3.1.1.	строительство ВЛИ-0,4 кВ, СИП2 3х16	НН (0,4 кВ и ниже)	8 245,95	4 122,97	-	-
3.1.2.	строительство ВЛИ-0,4 кВ, СИП2 3х25	НН (0,4 кВ и ниже)	9 278,87	4 639,43	-	-
3.1.3.	строительство ВЛИ-0,4 кВ, СИП2 3х35	НН (0,4 кВ и ниже)	9 826,97	4 913,48	-	-
3.1.4.	строительство ВЛИ-0,4 кВ, СИП2 3х50	НН (0,4 кВ и ниже)	10 255,52	5 127,76	-	-
3.1.5.	строительство ВЛИ-0,4 кВ, СИП2 3х70	НН (0,4 кВ и ниже)	10 844,99	5 422,50	-	-
3.1.6.	строительство ВЛИ-0,4 кВ, СИП2 3х95	НН (0,4 кВ и ниже)	11 336,97	5 668,48	-	-
3.1.7.	строительство ВЛИ-0,4 кВ, СИП2 3х120	НН (0,4 кВ и ниже)	12 802,86	6 401,43	-	-
3.1.8.	строительство ВЛИ-0,4 кВ, СИП4-2х16	НН (0,4 кВ и ниже)	7 806,23	3 903,11	-	-
3.1.9.	строительство ВЛИ-0,4 кВ, СИП4-4х25	НН (0,4 кВ и ниже)	8 517,73	4 258,86	-	-
3.1.10.	строительство ВЛИ-0,4 кВ, СИП4-4х35	НН (0,4 кВ и ниже)	9 053,83	4 526,92	-	-
3.1.11.	строительство ВЛИ-0,4 кВ, СИП4-4х50	НН (0,4 кВ и ниже)	9 443,92	4 721,96	-	-
3.1.12.	строительство ВЛИ-0,4 кВ, СИП4-4х70	НН (0,4 кВ и ниже)	9 950,65	4 975,33	-	-
3.1.13.	строительство ВЛИ-0,4 кВ, СИП4-4х95	СН2 (20-1 кВ), НН (0,4 кВ и ниже)	10 457,80	5 228,90	-	-

3.1.14.	строительство ВЛЗ-10 кВ, СИПЗ-1х35	СН2 (20-1 кВ), НН (0,4 кВ и ниже)	2 784,66	1 392,33	-	-
3.1.15.	строительство ВЛЗ-10 кВ, СИПЗ-1х50	СН2 (20-1 кВ), НН (0,4 кВ и ниже)	2 309,35	1 154,67	-	-
3.1.16.	строительство ВЛЗ-10 кВ, СИПЗ-1х70	СН2 (20-1 кВ), НН (0,4 кВ и ниже)	2 451,01	1 225,50	-	-
3.1.17.	строительство ВЛЗ-10 кВ, СИПЗ-1х95	СН2 (20-1 кВ), НН (0,4 кВ и ниже)	3 200,24	1 600,12	-	-
3.1.18.	строительство ВЛЗ-10 кВ, СИПЗ-1х120	СН2 (20-1 кВ), НН (0,4 кВ и ниже)	3 380,32	1 690,16	-	-
3.1.19.	строительство ВЛЗ-10 кВ, АС-50	СН2 (20-1 кВ), НН (0,4 кВ и ниже)	6 175,88	3 087,94	-	-
3.1.20.	строительство ВЛЗ-10 кВ, АС-70	СН2 (20-1 кВ), НН (0,4 кВ и ниже)	6 475,02	3 237,51	-	-
3.1.21.	строительство ВЛЗ-10 кВ, АС-95	СН2 (20-1 кВ), НН (0,4 кВ и ниже)	6 740,96	3 370,48	-	-
3.2.	Строительство кабельных линий электропередачи:	х	х	х	х	х
3.2.1.	строительство КЛ-0,4 кВ, АВБбШв 4х25	НН (0,4 кВ и ниже)	2 573,01	1 286,51	-	-
3.2.2.	строительство КЛ-0,4 кВ, АВБбШв 4х120	НН (0,4 кВ и ниже)	4 017,94	2 008,97	-	-
3.2.3.	строительство КЛ-0,4 кВ, АСБ-1 4х120	НН (0,4 кВ и ниже)	4 672,33	2 336,16	-	-
3.2.4.	строительство КЛ-0,4 кВ, АСБ-1 4х120 (с проколом)	НН (0,4 кВ и ниже)	8 171,52	4 085,76	-	-
3.2.5.	строительство КЛ-0,4 кВ, АСБ-1 4х150	НН (0,4 кВ и ниже)	5 461,72	2 730,86	-	-
3.2.6.	строительство КЛ-0,4 кВ, АСБ-1 4х150 (с проколом)	НН (0,4 кВ и ниже)	8 689,17	4 344,59	-	-
3.2.7.	строительство КЛ-0,4 кВ, АСБ-1 4х185	НН (0,4 кВ и ниже)	5 836,83	2 918,42	-	-
3.2.8.	строительство КЛ-0,4 кВ, АСБ-1 4х18 (с проколом)	НН (0,4 кВ и ниже)	9 491,48	4 745,74	-	-
3.2.9.	строительство КЛ-0,4 кВ, АСБ-1 4х240	НН (0,4 кВ и ниже)	6 342,18	3 171,09	-	-
3.2.10.	строительство КЛ-0,4 кВ, АСБ-1 4х240 (с проколом)	НН (0,4 кВ и ниже)	10 232,98	5 116,49	-	-
3.2.11.	строительство КЛ-0,4 кВ, АСАБлУ-14х70	НН (0,4 кВ и ниже)	7 243,01	3 621,50	-	-
3.2.12.	строительство КЛ-0,4 кВ, АСАБлУ-14х120	НН (0,4 кВ и ниже)	8 334,70	4 167,35	-	-
3.2.13.	строительство КЛ-0,4 кВ, АСАБлУ-14х185	НН (0,4 кВ и ниже)	9 386,84	4 693,42	-	-
3.2.14.	строительство КЛ-0,4 кВ, АСАБлУ-14х240	НН (0,4 кВ и ниже)	10 057,16	5 028,58	-	-
3.2.15.	строительство КЛ-10(6) кВ, АСБ-10 3х120	СН2 (20-1 кВ)	3 358,73	1 679,36	-	-
3.2.16.	строительство КЛ-10(6) кВ, АСБ-10 3х120 (с проколом)	СН2 (20-1 кВ)	4 821,21	2 410,61	-	-
3.2.17.	строительство КЛ-10(6) кВ, АСБ-10 3х150	СН2 (20-1 кВ)	3 796,50	1 898,25	-	-
3.2.18.	строительство КЛ-10(6) кВ, АСБ-10 3х150 (с проколом)	СН2 (20-1 кВ)	5 299,57	2 649,79	-	-
3.2.19.	строительство КЛ-10(6) кВ, АСБ-10 3х185	СН2 (20-1 кВ)	4 259,91	2 129,96	-	-
3.2.20.	строительство КЛ-10(6) кВ, АСБ-10 3х18 (с проколом)	СН2 (20-1 кВ)	5 767,17	2 883,59	-	-
3.2.21.	строительство КЛ-10(6) кВ, АСБ-10 3х240	СН2 (20-1 кВ)	4 859,63	2 429,81	-	-
3.2.22.	строительство КЛ-10(6) кВ, АСБ-10 3х240 (с проколом)	СН2 (20-1 кВ)	6 250,15	3 125,08	-	-
3.3.	Строительство трансформаторных подстанций, пунктов секционирования и центров питания подстанций:	х	х	х	х	х
3.3.1.	строительство мачтовой КТП 25-10/0,4 кВ	НН (0,4 кВ и ниже); СН2 (20-1кВ)	23 336,32	11 668,2	-	-
3.3.2.	строительство мачтовой КТП 40-10/0,4 кВ	НН (0,4 кВ и ниже); СН2 (20-1кВ)	15 623,70	7 811,85	-	-
3.3.3.	строительство мачтовой КТП 63-10/0,4 кВ	НН (0,4 кВ и ниже); СН2 (20-1кВ)	10 489,64	5 244,82	-	-
3.3.4.	строительство мачтовой КТП 160-10/0,4 кВ	НН (0,4 кВ и ниже); СН2 (20-1кВ)	4 330,48	2 165,24	-	-
3.3.5.	строительство КТП киоскового типа 100-10/0,4	НН (0,4 кВ и ниже); СН2 (20-1кВ)	9 252,68	4 626,34	-	-
3.3.6.	строительство КТП киоскового типа 160-10/0,4	НН (0,4 кВ и ниже); СН2 (20-1кВ)	6 562,44	3 281,22	-	-
3.3.7.	строительство КТП киоскового типа 250-10/0,4	НН (0,4 кВ и ниже); СН2 (20-1кВ)	4 929,84	2 464,92	-	-
3.3.8.	строительство КТП киоскового типа 400-10/0,4	НН (0,4 кВ и ниже); СН2 (20-1кВ)	3 984,52	1 992,26	-	-
3.3.9.	строительство КТП киоскового типа 630-10/0,4	НН (0,4 кВ и ниже); СН2 (20-1кВ)	3 365,21	1 682,61	-	-
3.3.10.	строительство КТП киоскового типа 1000-10/0,4	НН (0,4 кВ и ниже); СН2 (20-1кВ)	3 571,73	1 785,87	-	-
3.3.11.	строительство двухтрансформаторной КТП 250-10/0,4	НН (0,4 кВ и ниже); СН2 (20-1кВ)	15 988,54	7 994,27	-	-
3.3.12.	строительство двухтрансформаторной КТП 400-10/0,4	НН (0,4 кВ и ниже); СН2 (20-1кВ)	10 595,94	5 297,97	-	-
3.3.13.	строительство двухтрансформаторной КТП 630-10/0,4	НН (0,4 кВ и ниже); СН2 (20-1кВ)	7 938,86	3 969,43	-	-
3.3.14.	строительство двухтрансформаторной КТП 1000-10/0,4	НН (0,4 кВ и ниже); СН2 (20-1кВ)	5 792,28	2 896,14	-	-
5.	Проверка сетевой организацией выполнения Заявителем технических условий	х	176,77	176,77	176,77	176,77
6.	Участие сетевой организации в осмотре (обследовании) должностным лицом органа федерального государственного энергетического надзора присоединяемых Устройств	х	-	-	-	-
7.	Осуществление сетевой организацией фактического присоединения объектов Заявителя к электрическим сетям и включение коммутационного аппарата (фиксация коммутационного аппарата в положение «включено»)	х	246,89	246,89	246,89	246,89

Таблица 16

Ставки за единицу максимальной мощности, применяемые для определения платы за технологическое присоединение энергопринимающих устройств потребителей электрической энергии, объектов электросетевого хозяйства, принадлежащих сетевым организациям и иным лицам, к электрическим сетям Акционерного общества «Оборонэнерго» (филиал «Приволжский» АО «Оборонэнерго»)

№ п/п	Наименование мероприятия	Уровень напряжения	Размер ставок за единицу максимальной мощности руб./кВт (в текущих ценах, без учёта НДС)			
			Для Заявителей с присоединяемой мощностью свыше 150 кВт включительно (с учётом ранее присоединённой в данной точке присоединения)	Для Заявителей с присоединяемой мощностью до 150 кВт включительно (с учётом ранее присоединённой в данной точке присоединения)	Для Заявителей с присоединяемой мощностью до150 кВт включительно (с учётом ранее присоединённой в данной точке присоединения) с 01.10.2017 года	При временном технологическом присоединении (по временной схеме электроснабжения)
1	2	3	4	5	6	7
1.	Подготовка и выдача сетевой организацией технических условий Заявителю (ТУ)	х	309,49	309,49	309,49	309,49
2.	Разработка сетевой организацией проектной документации по строительству «последней мили»	х	-	-	-	-
3.	Выполнение сетевой организацией мероприятий, связанных со строительством «последней мили»:	х	х	х	х	х
3.1.	Строительство воздушных линий электропередачи:	х	х	х	х	х
3.1.1.	строительство ВЛИ-0,4 кВ, СИП2 3х16	НН (0,4 кВ и ниже)	6 305,17	3 152,59	-	-
3.1.2.	строительство ВЛИ-0,4 кВ, СИП2 3х25	НН (0,4 кВ и ниже)	7 094,98	3 547,49	-	-
3.1.3.	строительство ВЛИ-0,4 кВ, СИП2 3х35	НН (0,4 кВ и ниже)	7 514,08	3 757,04	-	-
3.1.4.	строительство ВЛИ-0,4 кВ, СИП2 3х50	НН (0,4 кВ и ниже)	7 841,77	3 920,88	-	-
3.1.5.	строительство ВЛИ-0,4 кВ, СИП2 3х70	НН (0,4 кВ и ниже)	8 292,50	4 146,25	-	-
3.1.6.	строительство ВЛИ-0,4 кВ, СИП2 3х95	НН (0,4 кВ и ниже)	8 668,68	4 334,34	-	-
3.1.7.	строительство ВЛИ-0,4 кВ, СИП2 3х120	НН (0,4 кВ и ниже)	9 789,56	4 894,78	-	-
3.1.8.	строительство ВЛИ-0,4 кВ, СИП4-2х16	НН (0,4 кВ и ниже)	5 968,94	2 984,47	-	-
3.1.9.	строительство ВЛИ-0,4 кВ, СИП4-4х25	НН (0,4 кВ и ниже)	6 512,98	3 256,49	-	-
3.1.10.	строительство ВЛИ-0,4 кВ, СИП4-4х35	НН (0,4 кВ и ниже)	6 922,91	3 461,45	-	-
3.1.11.	строительство ВЛИ-0,4 кВ, СИП4-4х50	НН (0,4 кВ и ниже)	7 221,18	3 610,59	-	-
3.1.12.	строительство ВЛИ-0,4 кВ, СИП4-4х70	НН (0,4 кВ и ниже)	7 608,65	3 804,33	-	-
3.1.13.	строительство ВЛИ-0,4 кВ, СИП4-4х95	СН2 (20-1 кВ), НН (0,4 кВ и ниже)	7 996,44	3 998,22	-	-
3.1.14.	строительство ВЛЗ-10 кВ, СИПЗ-1х35	СН2 (20-1 кВ), НН (0,4 кВ и ниже)	6 504,51	3 252,26	-	-
3.1.15.	строительство ВЛЗ-10 кВ, СИПЗ-1х50	СН2 (20-1 кВ), НН (0,4 кВ и ниже)	5 394,25	2 697,13	-	-
3.1.16.	строительство ВЛЗ-10 кВ, СИПЗ-1х70	СН2 (20-1 кВ), НН (0,4 кВ и ниже)	5 725,15	2 862,58	-	-
3.1.17.	строительство ВЛЗ-10 кВ, СИПЗ-1х95	СН2 (20-1 кВ), НН (0,4 кВ и ниже)	7 475,23	3 737,62	-	-
3.1.18.	строительство ВЛЗ-10 кВ, СИПЗ-1х120	СН2 (20-1 кВ), НН (0,4 кВ и ниже)	7 895,88	3 947,94	-	-
3.1.19.	строительство ВЛЗ-10 кВ, АС-50	СН2 (20-1 кВ), НН (0,4 кВ и ниже)	14 425,83	7 212,92	-	-
3.1.20.	строительство ВЛЗ-10 кВ, АС-70	СН2 (20-1 кВ), НН (0,4 кВ и ниже)	15 124,57	7 562,28	-	-
3.1.21.	строительство ВЛЗ-10 кВ, АС-95	СН2 (20-1 кВ), НН (0,4 кВ и ниже)	15 745,76	7 872,88	-	-
3.2.	Строительство кабельных линий электропередачи:	х	х	х	х	х
3.2.1.	строительство КЛ-0,4 кВ, АВБбШв 4х25	НН (0,4 кВ и ниже)	3 095,50	1 547,75	-	-
3.2.2.	строительство КЛ-0,4 кВ, АВБбШв 4х120	НН (0,4 кВ и ниже)	4 833,85	2 416,93	-	-
3.2.3.	строительство КЛ-0,4 кВ, АСБ-1 4х120	НН (0,4 кВ и ниже)	5 621,12	2 810,56	-	-
3.2.4.	строительство КЛ-0,4 кВ, АСБ-1 4х120 (с проколом)	НН (0,4 кВ и ниже)	9 830,88	4 915,44	-	-
3.2.5.	строительство КЛ-0,4 кВ, АСБ-1 4х150	НН (0,4 кВ и ниже)	6 570,81	3 285,40	-	-
3.2.6.	строительство КЛ-0,4 кВ, АСБ-1 4х150 (с проколом)	НН (0,4 кВ и ниже)	10 453,64	5 226,82	-	-
3.2.7.	строительство КЛ-0,4 кВ, АСБ-1 4х185	НН (0,4 кВ и ниже)	7 022,09	3 511,05	-	-
3.2.8.	строительство КЛ-0,4 кВ, АСБ-1 4х18 (с проколом)	НН (0,4 кВ и ниже)	11 418,87	5 709,44	-	-
3.2.9.	строительство КЛ-0,4 кВ, АСБ-1 4х240	НН (0,4 кВ и ниже)	7 630,06	3 815,03	-	-
3.2.10.	строительство КЛ-0,4 кВ, АСБ-1 4х240 (с проколом)	НН (0,4 кВ и ниже)	12 310,94	6 155,47	-	-
3.2.11.	строительство КЛ-0,4 кВ, АСАБлУ-14х70	НН (0,4 кВ и ниже)	8 713,82	4 356,91	-	-
3.2.12.	строительство КЛ-0,4 кВ, АСАБлУ-14х120	НН (0,4 кВ и ниже)	10 027,19	5 013,59	-	-
3.2.13.	строительство КЛ-0,4 кВ, АСАБлУ-14х185	НН (0,4 кВ и ниже)	11 292,99	5 646,49	-	-
3.2.14.	строительство КЛ-0,4 кВ, АСАБлУ-14х240	НН (0,4 кВ и ниже)	12 099,43	6 049,71	-	-
3.2.15.	строительство КЛ-10(6) кВ, АСБ-10 3х120	СН2 (20-1 кВ)	8 189,87	4 094,94	-	-
3.2.16.	строительство КЛ-10(6) кВ, АСБ-10 3х120 (с проколом)	СН2 (20-1 кВ)	11 755,99	5 877,99	-	-
3.2.17.	строительство КЛ-10(6) кВ, АСБ-10 3х150	СН2 (20-1 кВ)	9 257,33	4 628,66	-	-
3.2.18.	строительство КЛ-10(6) кВ, АСБ-10 3х150 (с проколом)	СН2 (20-1 кВ)	12 922,42	6 461,21	-	-
3.2.19.	строительство КЛ-10(6) кВ, АСБ-10 3х185	СН2 (20-1 кВ)	10 387,32	5 193,66	-	-
3.2.20.	строительство КЛ-10(6) кВ, АСБ-10 3х18 (с проколом)	СН2 (20-1 кВ)	14 062,60	7 031,30	-	-
3.2.21.	строительство КЛ-10(6) кВ, АСБ-10 3х240	СН2 (20-1 кВ)	11 849,65	5 924,83	-	-
3.2.22.	строительство КЛ-10(6) кВ, АСБ-10 3х240 (с проколом)	СН2 (20-1 кВ)	15 240,30	7 620,15	-	-
3.3.	Строительство трансформаторных подстанций, пунктов секционирования и центров питания подстанций:	х	х	х	х	х
3.3.1.	строительство мачтовой КТП 25-10/0,4 кВ	НН (0,4 кВ и ниже); СН2 (20-1кВ)	23 336,32	11 668,2	-	-
3.3.2.	строительство мачтовой КТП 40-10/0,4 кВ	НН (0,4 кВ и ниже); СН2 (20-1кВ)	15 623,70	7 811,85	-	-
3.3.3.	строительство мачтовой КТП 63-10/0,4 кВ	НН (0,4 кВ и ниже); СН2 (20-1кВ)	10 489,64	5 244,82	-	-
3.3.4.	строительство мачтовой КТП 160-10/0,4 кВ	НН (0,4 кВ и ниже); СН2 (20-1кВ)	4 330,48	2 165,24	-	-
3.3.5.	строительство КТП киоскового типа 100-10/0,4	НН (0,4 кВ и ниже); СН2 (20-1кВ)	9 252,68	4 626,34	-	-
3.3.6.	строительство КТП киоскового типа 160-10/0,4	НН (0,4 кВ и ниже); СН2 (20-1кВ)	6 562,44	3 281,22	-	-
3.3.7.	строительство КТП киоскового типа 250-10/0,4	НН (0,4 кВ и ниже); СН2 (20-1кВ)	4 929,84	2 464,92	-	-
3.3.8.	строительство КТП киоскового типа 400-10/0,4	НН (0,4 кВ и ниже); СН2 (20-1кВ)	3 984,52	1 992,26	-	-
3.3.9.	строительство КТП киоскового типа 630-10/0,4	НН (0,4 кВ и ниже); СН2 (20-1кВ)	3 365,21	1 682,61	-	-
3.3.10.	строительство КТП киоскового типа 1000-10/0,4	НН (0,4 кВ и ниже); СН2 (20-1кВ)	3 571,73	1 785,87	-	-
3.3.11.	строительство двухтрансформаторной КТП 250-10/0,4	НН (0,4 кВ и ниже); СН2 (20-1кВ)	15 988,54	7 994,27	-	-
3.3.12.	строительство двухтрансформаторной КТП 400-10/0,4	НН (0,4 кВ и ниже); СН2 (20-1кВ)	10 595,94	5 297,97	-	-
3.3.13.	строительство двухтрансформаторной КТП 630-10/0,4	НН (0,4 кВ и ниже); СН2 (20-1кВ)	7 938,86	3 969,43	-	-
3.3.14.	строительство двухтрансформаторной КТП 1000-10/0,4	НН (0,4 кВ и ниже); СН2 (20-1кВ)	5 792,28	2 896,14	-	-
5.	Проверка сетевой организацией выполнения Заявителем технических условий	х	176,77	176,77	176,77	176,77
6.	Участие сетевой организации в осмотре (обследовании) должностным лицом органа федерального государственного энергетического надзора присоединяемых Устройств	х	-	-	-	-
7.	Осуществление сетевой организацией фактического присоединения объектов Заявителя к электрическим сетям и включение коммутационного аппарата (фиксация коммутационного аппарата в положение «включено»)	х	246,89	246,89	246,89	246,89

Таблица 17

Ставки за единицу максимальной мощности, применяемые для определения платы за технологическое присоединение энергопринимающих устройств потребителей электрической энергии, объектов электросетевого хозяйства, принадлежащих сетевым организациям и иным лицам, к электрическим сетям Общества с ограниченной ответственностью «Димитровградская сетевая компания»

№ п/п	Наименование мероприятия	Уровень напряжения	Размер ставок за единицу максимальной мощности руб./кВт (в текущих ценах, без учёта НДС)			
			Для Заявителей с присоединяемой мощностью свыше 150 кВт включительно (с учётом ранее присоединённой в данной точке присоединения)	Для Заявителей с присоединяемой мощностью до 150 кВт включительно (с учётом ранее присоединённой в данной точке присоединения)	Для Заявителей с присоединяемой мощностью до150 кВт включительно (с учётом ранее присоединённой в данной точке присоединения) с 01.10.2017 года	При временном технологическом присоединении (по временной схеме электроснабжения)
1	2	3	4	5	6	7
1.	Подготовка и выдача сетевой организацией технических условий Заявителю (ТУ)	х	309,49	309,49	309,49	309,49
2.	Разработка сетевой организацией проектной документации по строительству «последней мили»	х	-	-	-	-
3.	Выполнение сетевой организацией мероприятий, связанных со строительством «последней мили»:	х	х	х	х	х
3.1.	Строительство воздушных линий электропередачи:	х	х	х	х	х
3.1.1.	строительство ВЛИ-0,4 кВ, СИП2 3х16	НН (0,4 кВ и ниже)	6 305,17	3 152,59	-	-
3.1.2.	строительство ВЛИ-0,4 кВ, СИП2 3х25	НН (0,4 кВ и ниже)	7 094,98	3 547,49	-	-
3.1.3.	строительство ВЛИ-0,4 кВ, СИП2 3х35	НН (0,4 кВ и ниже)	7 514,08	3 757,04	-	-
3.1.4.	строительство ВЛИ-0,4 кВ, СИП2 3х50	НН (0,4 кВ и ниже)	7 841,77	3 920,88	-	-
3.1.5.	строительство ВЛИ-0,4 кВ, СИП2 3х70	НН (0,4 кВ и ниже)	8 292,50	4 146,25	-	-
3.1.6.	строительство ВЛИ-0,4 кВ, СИП2 3х95	НН (0,4 кВ и ниже)	8 668,68	4 334,34	-	-
3.1.7.	строительство ВЛИ-0,4 кВ, СИП2 3х120	НН (0,4 кВ и ниже)	9 789,56	4 894,78	-	-
3.1.8.	строительство ВЛИ-0,4 кВ, СИП4-2х16	НН (0,4 кВ и ниже)	5 968,94	2 984,47	-	-
3.1.9.	строительство ВЛИ-0,4 кВ, СИП4-4х25	НН (0,4 кВ и ниже)	6 512,98	3 256,49	-	-
3.1.10.	строительство ВЛИ-0,4 кВ, СИП4-4х35	НН (0,4 кВ и ниже)	6 922,91	3 461,45	-	-
3.1.11.	строительство ВЛИ-0,4 кВ, СИП4-4х50	НН (0,4 кВ и ниже)	7 221,18	3 610,59	-	-
3.1.12.	строительство ВЛИ-0,4 кВ, СИП4-4х70	НН (0,4 кВ и ниже)	7 608,65	3 804,33	-	-
3.1.13.	строительство ВЛИ-0,4 кВ, СИП4-4х95	СН2 (20-1 кВ), НН (0,4 кВ и ниже)	7 996,44	3 998,22	-	-
3.1.14.	строительство ВЛЗ-10 кВ, СИПЗ-1х35	СН2 (20-1 кВ), НН (0,4 кВ и ниже)	6 504,51	3 252,26	-	-
3.1.15.	строительство ВЛЗ-10 кВ, СИПЗ-1х50	СН2 (20-1 кВ), НН (0,4 кВ и ниже)	5 394,25	2 697,13	-	-
3.1.16.	строительство ВЛЗ-10 кВ, СИПЗ-1х70	СН2 (20-1 кВ), НН (0,4 кВ и ниже)	5 725,15	2 862,58	-	-
3.1.17.	строительство ВЛЗ-10 кВ, СИПЗ-1х95	СН2 (20-1 кВ), НН (0,4 кВ и ниже)	7 475,23	3 737,62	-	-
3.1.18.	строительство ВЛЗ-10 кВ, СИПЗ-1х120	СН2 (20-1 кВ), НН (0,4 кВ и ниже)	7 895,88	3 947,94	-	-
3.1.19.	строительство ВЛЗ-10 кВ, АС-50	СН2 (20-1 кВ), НН (0,4 кВ и ниже)	14 425,83	7 212,92	-	-
3.1.20.	строительство ВЛЗ-10 кВ, АС-70	СН2 (20-1 кВ), НН (0,4 кВ и ниже)	15 124,57	7 562,28	-	-
3.1.21.	строительство ВЛЗ-10 кВ, АС-95	СН2 (20-1 кВ), НН (0,4 кВ и ниже)	15 745,76	7 872,88	-	-
3.2.	Строительство кабельных линий электропередачи:	х	х	х	х	х
3.2.1.	строительство КЛ-0,4 кВ, АВБбШв 4х25	НН (0,4 кВ и ниже)	3 095,50	1 547,75	-	-
3.2.2.	строительство КЛ-0,4 кВ, АВБбШв 4х120	НН (0,4 кВ и ниже)	4 833,85	2 416,93	-	-
3.2.3.	строительство КЛ-0,4 кВ, АСБ-1 4х120	НН (0,4 кВ и ниже)	5 621,12	2 810,56	-	-
3.2.4.	строительство КЛ-0,4 кВ, АСБ-1 4х120 (с проколом)	НН (0,4 кВ и ниже)	9 830,88	4 915,44	-	-
3.2.5.	строительство КЛ-0,4 кВ, АСБ-1 4х150	НН (0,4 кВ и ниже)	6 570,81	3 285,40	-	-
3.2.6.	строительство КЛ-0,4 кВ, АСБ-1 4х150 (с проколом)	НН (0,4 кВ и ниже)	10 453,64	5 226,82	-	-
3.2.7.	строительство КЛ-0,4 кВ, АСБ-1 4х185	НН (0,4 кВ и ниже)	7 022,09	3 511,05	-	-
3.2.8.	строительство КЛ-0,4 кВ, АСБ-1 4х18 (с проколом)	НН (0,4 кВ и ниже)	11 418,87	5 709,44	-	-
3.2.9.	строительство КЛ-0,4 кВ, АСБ-1 4х240	НН (0,4 кВ и ниже)	7 630,06	3 815,03	-	-
3.2.10.	строительство КЛ-0,4 кВ, АСБ-1 4х240 (с проколом)	НН (0,4 кВ и ниже)	12 310,94	6 155,47	-	-
3.2.11.	строительство КЛ-0,4 кВ, АСАБлУ-14х70	НН (0,4 кВ и ниже)	8 713,82	4 356,91	-	-
3.2.12.	строительство КЛ-0,4 кВ, АСАБлУ-14х120	НН (0,4 кВ и ниже)	10 027,19	5 013,59	-	-
3.2.13.	строительство КЛ-0,4 кВ, АСАБлУ-14х185	НН (0,4 кВ и ниже)	11 292,99	5 646,49	-	-
3.2.14.	строительство КЛ-0,4 кВ, АСАБлУ-14х240	НН (0,4 кВ и ниже)	12 099,43	6 049,71	-	-
3.2.15.	строительство КЛ-10(6) кВ, АСБ-10 3х120	СН2 (20-1 кВ)	8 189,87	4 094,94		
3.2.16.	строительство КЛ-10(6) кВ, АСБ-10 3х120 (с проколом)	СН2 (20-1 кВ)	11 755,99	5 877,99	-	-
3.2.17.	строительство КЛ-10(6) кВ, АСБ-10 3х150	СН2 (20-1 кВ)	9 257,33	4 628,66	-	-
3.2.18.	строительство КЛ-10(6) кВ, АСБ-10 3х150 (с проколом)	СН2 (20-1 кВ)	12 922,42	6 461,21	-	-
3.2.19.	строительство КЛ-10(6) кВ, АСБ-10 3х185	СН2 (20-1 кВ)	10 387,32	5 193,66	-	-
3.2.20.	строительство КЛ-10(6) кВ, АСБ-10 3х18 (с проколом)	СН2 (20-1 кВ)	14 062,60	7 031,30	-	-

3.2.21.	строительство КЛ-10(6) кВ, АСБ-10 3х240	СН2 (20-1 кВ)	11 849,65	5 924,83	-	-
3.2.22.	строительство КЛ-10(6) кВ, АСБ-10 3х240 (с проколом)	СН2 (20-1 кВ)	15 240,30	7 620,15	-	-
3.3.	Строительство трансформаторных подстанций, пунктов секционирования и центров питания подстанций:	х	х	х	х	х
3.3.1.	строительство мачтовой КТП 25-10/0,4 кВ	НН (0,4 кВ и ниже); СН2 (20-1кВ)	23 336,32	11 668,2	-	-
3.3.2.	строительство мачтовой КТП 40-10/0,4 кВ	НН (0,4 кВ и ниже); СН2 (20-1кВ)	15 623,70	7 811,85	-	-
3.3.3.	строительство мачтовой КТП 63-10/0,4 кВ	НН (0,4 кВ и ниже); СН2 (20-1кВ)	10 489,64	5 244,82	-	-
3.3.4.	строительство мачтовой КТП 160-10/0,4 кВ	НН (0,4 кВ и ниже); СН2 (20-1кВ)	4 330,48	2 165,24	-	-
3.3.5.	строительство КТП киоскового типа 100-10/0,4	НН (0,4 кВ и ниже); СН2 (20-1кВ)	9 252,68	4 626,34	-	-
3.3.6.	строительство КТП киоскового типа 160-10/0,4	НН (0,4 кВ и ниже); СН2 (20-1кВ)	6 562,44	3 281,22	-	-
3.3.7.	строительство КТП киоскового типа 250-10/0,4	НН (0,4 кВ и ниже); СН2 (20-1кВ)	4 929,84	2 464,92	-	-
3.3.8.	строительство КТП киоскового типа 400-10/0,4	НН (0,4 кВ и ниже); СН2 (20-1кВ)	3 984,52	1 992,26	-	-
3.3.9.	строительство КТП киоскового типа 630-10/0,4	НН (0,4 кВ и ниже); СН2 (20-1кВ)	3 365,21	1 682,61	-	-
3.3.10.	строительство КТП киоскового типа 1000-10/0,4	НН (0,4 кВ и ниже); СН2 (20-1кВ)	3 571,73	1 785,87	-	-
3.3.11.	строительство двухтрансформаторной КТП 250-10/0,4	НН (0,4 кВ и ниже); СН2 (20-1кВ)	15 988,54	7 994,27	-	-
3.3.12.	строительство двухтрансформаторной КТП 400-10/0,4	НН (0,4 кВ и ниже); СН2 (20-1кВ)	10 595,94	5 297,97	-	-
3.3.13.	строительство двухтрансформаторной КТП 630-10/0,4	НН (0,4 кВ и ниже); СН2 (20-1кВ)	7 938,86	3 969,43	-	-
3.3.14.	строительство двухтрансформаторной КТП 1000-10/0,4	НН (0,4 кВ и ниже); СН2 (20-1кВ)	5 792,28	2 896,14	-	-
5.	Проверка сетевой организацией выполнения Заявителем технических условий	х	176,77	176,77	176,77	176,77
6.	Участие сетевой организации в осмотре (обследовании) должностным лицом органа федерального государственного энергетического надзора присоединяемых Устройств	х	-	-	-	-
7.	Осуществление сетевой организацией фактического присоединения объектов Заявителя к электрическим сетям и включение коммутационного аппарата (фиксация коммутационного аппарата в положение «включено»)	х	246,89	246,89	246,89	246,89

Таблица 18

Ставки за единицу максимальной мощности, применяемые для определения платы за технологическое присоединение энергопринимающих устройств потребителей электрической энергии, объектов электросетевого хозяйства, принадлежащих сетевым организациям и иным лицам, к электрическим сетям Общества с ограниченной ответственностью «Энергетическая промышленная группа»

№ п/п	Наименование мероприятия	Уровень напряжения	Размер ставок за единицу максимальной мощности руб./кВт (в текущих ценах, без учёта НДС)			
			Для Заявителей с присоединяемой мощностью свыше 150 кВт включительно (с учётом ранее присоединённой в данной точке присоединения)	Для Заявителей с присоединяемой мощностью до 150 кВт включительно (с учётом ранее присоединённой в данной точке присоединения)	Для Заявителей с присоединяемой мощностью до150 кВт включительно (с учётом ранее присоединённой в данной точке присоединения) с 01.10.2017 года	При временном технологическом присоединении (по временной схеме электроснабжения)
1	2	3	4	5	6	7
1.	Подготовка и выдача сетевой организацией технических условий Заявителю (ТУ)	х	309,49	309,49	309,49	309,49
2.	Разработка сетевой организацией проектной документации по строительству «последней мили»	х	-	-	-	-
3.	Выполнение сетевой организацией мероприятий, связанных со строительством «последней мили»:	х	х	х	х	х
3.1.	Строительство воздушных линий электропередачи:	х	х	х	х	х
3.1.1.	строительство ВЛИ-0,4 кВ, СИП2 3х16	НН (0,4 кВ и ниже)	8 245,95	4 122,97	-	-
3.1.2.	строительство ВЛИ-0,4 кВ, СИП2 3х25	НН (0,4 кВ и ниже)	9 278,87	4 639,43	-	-
3.1.3.	строительство ВЛИ-0,4 кВ, СИП2 3х35	НН (0,4 кВ и ниже)	9 826,97	4 913,48	-	-
3.1.4.	строительство ВЛИ-0,4 кВ, СИП2 3х50	НН (0,4 кВ и ниже)	10 255,52	5 127,76	-	-
3.1.5.	строительство ВЛИ-0,4 кВ, СИП2 3х70	НН (0,4 кВ и ниже)	10 844,99	5 422,50	-	-
3.1.6.	строительство ВЛИ-0,4 кВ, СИП2 3х95	НН (0,4 кВ и ниже)	11 336,97	5 668,48	-	-
3.1.7.	строительство ВЛИ-0,4 кВ, СИП2 3х120	НН (0,4 кВ и ниже)	12 802,86	6 401,43	-	-
3.1.8.	строительство ВЛИ-0,4 кВ, СИП4-2х16	НН (0,4 кВ и ниже)	7 806,23	3 903,11	-	-
3.1.9.	строительство ВЛИ-0,4 кВ, СИП4-4х25	НН (0,4 кВ и ниже)	8 517,73	4 258,86	-	-
3.1.10.	строительство ВЛИ-0,4 кВ, СИП4-4х35	НН (0,4 кВ и ниже)	9 053,83	4 526,92	-	-
3.1.11.	строительство ВЛИ-0,4 кВ, СИП4-4х50	НН (0,4 кВ и ниже)	9 443,92	4 721,96	-	-
3.1.12.	строительство ВЛИ-0,4 кВ, СИП4-4х70	НН (0,4 кВ и ниже)	9 950,65	4 975,33	-	-
3.1.13.	строительство ВЛИ-0,4 кВ, СИП4-4х95	СН2 (20-1 кВ), НН (0,4 кВ и ниже)	10 457,80	5 228,90	-	-
3.1.14.	строительство ВЛЗ-10 кВ, СИП3-1х35	СН2 (20-1 кВ), НН (0,4 кВ и ниже)	2 784,66	1 392,33	-	-
3.1.15.	строительство ВЛЗ-10 кВ, СИП3-1х50	СН2 (20-1 кВ), НН (0,4 кВ и ниже)	2 309,35	1 154,67	-	-
3.1.16.	строительство ВЛЗ-10 кВ, СИП3-1х70	СН2 (20-1 кВ), НН (0,4 кВ и ниже)	2 451,01	1 225,50	-	-
3.1.17.	строительство ВЛЗ-10 кВ, СИП3-1х95	СН2 (20-1 кВ), НН (0,4 кВ и ниже)	3 200,24	1 600,12	-	-
3.1.18.	строительство ВЛЗ-10 кВ, СИП3-1х120	СН2 (20-1 кВ), НН (0,4 кВ и ниже)	3 380,32	1 690,16	-	-
3.1.19.	строительство ВЛЗ-10 кВ, АС-50	СН2 (20-1 кВ), НН (0,4 кВ и ниже)	6 175,88	3 087,94	-	-
3.1.20.	строительство ВЛЗ-10 кВ, АС-70	СН2 (20-1 кВ), НН (0,4 кВ и ниже)	6 475,02	3 237,51	-	-
3.1.21.	строительство ВЛЗ-10 кВ, АС-95	СН2 (20-1 кВ), НН (0,4 кВ и ниже)	6 740,96	3 370,48	-	-
3.2.	Строительство кабельных линий электропередачи:	х	х	х	х	х
3.2.1.	строительство КЛ-0,4 кВ, АВБбШв 4х25	НН (0,4 кВ и ниже)	2 573,01	1 286,51	-	-
3.2.2.	строительство КЛ-0,4 кВ, АВБбШв 4х120	НН (0,4 кВ и ниже)	4 017,94	2 008,97	-	-
3.2.3.	строительство КЛ-0,4 кВ, АСБ-1 4х120	НН (0,4 кВ и ниже)	4 672,33	2 336,16	-	-
3.2.4.	строительство КЛ-0,4 кВ, АСБ-1 4х120 (с проколом)	НН (0,4 кВ и ниже)	8 171,52	4 085,76	-	-
3.2.5.	строительство КЛ-0,4 кВ, АСБ-1 4х150	НН (0,4 кВ и ниже)	5 461,72	2 730,86	-	-
3.2.6.	строительство КЛ-0,4 кВ, АСБ-1 4х150 (с проколом)	НН (0,4 кВ и ниже)	8 689,17	4 344,59	-	-
3.2.7.	строительство КЛ-0,4 кВ, АСБ-1 4х185	НН (0,4 кВ и ниже)	5 836,83	2 918,42	-	-
3.2.8.	строительство КЛ-0,4 кВ, АСБ-1 4х18 (с проколом)	НН (0,4 кВ и ниже)	9 491,48	4 745,74	-	-
3.2.9.	строительство КЛ-0,4 кВ, АСБ-1 4х240	НН (0,4 кВ и ниже)	6 342,18	3 171,09	-	-
3.2.10.	строительство КЛ-0,4 кВ, АСБ-1 4х240 (с проколом)	НН (0,4 кВ и ниже)	10 232,98	5 116,49	-	-
3.2.11.	строительство КЛ-0,4 кВ, АСАБлУ-14х70	НН (0,4 кВ и ниже)	7 243,01	3 621,50	-	-
3.2.12.	строительство КЛ-0,4 кВ, АСАБлУ-14х120	НН (0,4 кВ и ниже)	8 334,70	4 167,35	-	-
3.2.13.	строительство КЛ-0,4 кВ, АСАБлУ-14х185	НН (0,4 кВ и ниже)	9 386,84	4 693,42	-	-
3.2.14.	строительство КЛ-0,4 кВ, АСАБлУ-14х240	НН (0,4 кВ и ниже)	10 057,16	5 028,58	-	-
3.2.15.	строительство КЛ-10(6) кВ, АСБ-10 3х120	СН2 (20-1 кВ)	3 358,73	1 679,36	-	-
3.2.16.	строительство КЛ-10(6) кВ, АСБ-10 3х120 (с проколом)	СН2 (20-1 кВ)	4 821,21	2 410,61	-	-
3.2.17.	строительство КЛ-10(6) кВ, АСБ-10 3х150	СН2 (20-1 кВ)	3 796,50	1 898,25	-	-
3.2.18.	строительство КЛ-10(6) кВ, АСБ-10 3х150 (с проколом)	СН2 (20-1 кВ)	5 299,57	2 649,79	-	-
3.2.19.	строительство КЛ-10(6) кВ, АСБ-10 3х185	СН2 (20-1 кВ)	4 259,91	2 129,96	-	-
3.2.20.	строительство КЛ-10(6) кВ, АСБ-10 3х18 (с проколом)	СН2 (20-1 кВ)	5 767,17	2 883,59	-	-
3.2.21.	строительство КЛ-10(6) кВ, АСБ-10 3х240	СН2 (20-1 кВ)	4 859,63	2 429,81	-	-
3.2.22.	строительство КЛ-10(6) кВ, АСБ-10 3х240 (с проколом)	СН2 (20-1 кВ)	6 250,15	3 125,08	-	-
3.3.	Строительство трансформаторных подстанций, пунктов секционирования и центров питания подстанций:	х	х	х	х	х
3.3.1.	строительство мачтовой КТП 25-10/0,4 кВ	НН (0,4 кВ и ниже); СН2 (20-1кВ)	23 336,32	11 668,2	-	-
3.3.2.	строительство мачтовой КТП 40-10/0,4 кВ	НН (0,4 кВ и ниже); СН2 (20-1кВ)	15 623,70	7 811,85	-	-
3.3.3.	строительство мачтовой КТП 63-10/0,4 кВ	НН (0,4 кВ и ниже); СН2 (20-1кВ)	10 489,64	5 244,82	-	-
3.3.4.	строительство мачтовой КТП 160-10/0,4 кВ	НН (0,4 кВ и ниже); СН2 (20-1кВ)	4 330,48	2 165,24	-	-
3.3.5.	строительство КТП киоскового типа 100-10/0,4	НН (0,4 кВ и ниже); СН2 (20-1кВ)	9 252,68	4 626,34	-	-
3.3.6.	строительство КТП киоскового типа 160-10/0,4	НН (0,4 кВ и ниже); СН2 (20-1кВ)	6 562,44	3 281,22	-	-
3.3.7.	строительство КТП киоскового типа 250-10/0,4	НН (0,4 кВ и ниже); СН2 (20-1кВ)	4 929,84	2 464,92	-	-
3.3.8.	строительство КТП киоскового типа 400-10/0,4	НН (0,4 кВ и ниже); СН2 (20-1кВ)	3 984,52	1 992,26	-	-
3.3.9.	строительство КТП киоскового типа 630-10/0,4	НН (0,4 кВ и ниже); СН2 (20-1кВ)	3 365,21	1 682,61	-	-
3.3.10.	строительство КТП киоскового типа 1000-10/0,4	НН (0,4 кВ и ниже); СН2 (20-1кВ)	3 571,73	1 785,87	-	-
3.3.11.	строительство двухтрансформаторной КТП 250-10/0,4	НН (0,4 кВ и ниже); СН2 (20-1кВ)	15 988,54	7 994,27	-	-
3.3.12.	строительство двухтрансформаторной КТП 400-10/0,4	НН (0,4 кВ и ниже); СН2 (20-1кВ)	10 595,94	5 297,97	-	-
3.3.13.	строительство двухтрансформаторной КТП 630-10/0,4	НН (0,4 кВ и ниже); СН2 (20-1кВ)	7 938,86	3 969,43	-	-
3.3.14.	строительство двухтрансформаторной КТП 1000-10/0,4	НН (0,4 кВ и ниже); СН2 (20-1кВ)	5 792,28	2 896,14	-	-
5.	Проверка сетевой организацией выполнения Заявителем технических условий	х	176,77	176,77	176,77	176,77
6.	Участие сетевой организации в осмотре (обследовании) должностным лицом органа федерального государственного энергетического надзора присоединяемых Устройств	х	-	-	-	-
7.	Осуществление сетевой организацией фактического присоединения объектов Заявителя к электрическим сетям и включение коммутационного аппарата (фиксация коммутационного аппарата в положение «включено»)	х	246,89	246,89	246,89	246,89

Таблица 19

Ставки за единицу максимальной мощности, применяемые для определения платы за технологическое присоединение энергопринимающих устройств потребителей электрической энергии, объектов электросетевого хозяйства, принадлежащих сетевым организациям и иным лицам, к электрическим сетям Общества с ограниченной ответственностью «Заволжская сетевая компания»

№ п/п	Наименование мероприятия	Уровень напряжения	Размер ставок за единицу максимальной мощности руб./кВт(в текущих ценах, без учёта НДС)			
			Для Заявителей с присоединяемой мощностью свыше 150 кВт включительно (с учётом ранее присоединённой в данной точке присоединения)	Для Заявителей с присоединяемой мощностью до 150 кВт включительно (с учётом ранее присоединённой в данной точке присоединения)	Для Заявителей с присоединяемой мощностью до150 кВт включительно (с учётом ранее присоединённой в данной точке присоединения) с 01.10.2017 года	При временном технологическом присоединении (по временной схеме электроснабжения)
1	2	3	4	5	6	7
1.	Подготовка и выдача сетевой организацией технических условий Заявителю (ТУ)	х	309,49	309,49	309,49	309,49
2.	Разработка сетевой организацией проектной документации по строительству «последней мили»	х	-	-	-	-
3.	Выполнение сетевой организацией мероприятий, связанных со строительством «последней мили»:	х	х	х	х	х
3.1.	Строительство воздушных линий электропередачи:	х	х	х	х	х
3.1.1.	строительство ВЛИ-0,4 кВ, СИП2 3х16	НН (0,4 кВ и ниже)	8 245,95	4 122,97	-	-
3.1.2.	строительство ВЛИ-0,4 кВ, СИП2 3х25	НН (0,4 кВ и ниже)	9 278,87	4 639,43	-	-
3.1.3.	строительство ВЛИ-0,4 кВ, СИП2 3х35	НН (0,4 кВ и ниже)	9 826,97	4 913,48	-	-
3.1.4.	строительство ВЛИ-0,4 кВ, СИП2 3х50	НН (0,4 кВ и ниже)	10 255,52	5 127,76	-	-
3.1.5.	строительство ВЛИ-0,4 кВ, СИП2 3х70	НН (0,4 кВ и ниже)	10 844,99	5 422,50	-	-
3.1.6.	строительство ВЛИ-0,4 кВ, СИП2 3х95	НН (0,4 кВ и ниже)	11 336,97	5 668,48	-	-
3.1.7.	строительство ВЛИ-0,4 кВ, СИП2 3х120	НН (0,4 кВ и ниже)	12 802,86	6 401,43	-	-
3.1.8.	строительство ВЛИ-0,4 кВ, СИП4-2х16	НН (0,4 кВ и ниже)	7 806,23	3 903,11	-	-
3.1.9.	строительство ВЛИ-0,4 кВ, СИП4-4х25	НН (0,4 кВ и ниже)	8 517,73	4 258,86	-	-
3.1.10.	строительство ВЛИ-0,4 кВ, СИП4-4х35	НН (0,4 кВ и ниже)	9 053,83	4 526,92	-	-
3.1.11.	строительство ВЛИ-0,4 кВ, СИП4-4х50	НН (0,4 кВ и ниже)	9 443,92	4 721,96	-	-
3.1.12.	строительство ВЛИ-0,4 кВ, СИП4-4х70	НН (0,4 кВ и ниже)	9 950,65	4 975,33	-	-
3.1.13.	строительство ВЛИ-0,4 кВ, СИП4-4х95	СН2 (20-1 кВ), НН (0,4 кВ и ниже)	10 457,80	5 228,90	-	-
3.1.14.	строительство ВЛЗ-10 кВ, СИП3-1х35	СН2 (20-1 кВ), НН (0,4 кВ и ниже)	2 784,66	1 392,33	-	-
3.1.15.	строительство ВЛЗ-10 кВ, СИП3-1х50	СН2 (20-1 кВ), НН (0,4 кВ и ниже)	2 309,35	1 154,67	-	-
3.1.16.	строительство ВЛЗ-10 кВ, СИП3-1х70	СН2 (20-1 кВ), НН (0,4 кВ и ниже)	2 451,01	1 225,50	-	-
3.1.17.	строительство ВЛЗ-10 кВ, СИП3-1х95	СН2 (20-1 кВ), НН (0,4 кВ и ниже)	3 200,24	1 600,12	-	-
3.1.18.	строительство ВЛЗ-10 кВ, СИП3-1х120	СН2 (20-1 кВ), НН (0,4 кВ и ниже)	3 380,32	1 690,16	-	-
3.1.19.	строительство ВЛЗ-10 кВ, АС-50	СН2 (20-1 кВ), НН (0,4 кВ и ниже)	6 175,88	3 087,94	-	-
3.1.20.	строительство ВЛЗ-10 кВ, АС-70	СН2 (20-1 кВ), НН (0,4 кВ и ниже)	6 475,02	3 237,51	-	-
3.1.21.	строительство ВЛЗ-10 кВ, АС-95	СН2 (20-1 кВ), НН (0,4 кВ и ниже)	6 740,96	3 370,48	-	-
3.2.	Строительство кабельных линий электропередачи:	х	х	х	х	х
3.2.1.	строительство КЛ-0,4 кВ, АВБбШв 4х25	НН (0,4 кВ и ниже)	2 573,01	1 286,51	-	-
3.2.2.	строительство КЛ-0,4 кВ, АВБбШв 4х120	НН (0,4 кВ и ниже)	4 017,94	2 008,97	-	-
3.2.3.	строительство КЛ-0,4 кВ, АСБ-1 4х120	НН (0,4 кВ и ниже)	4 672,33	2 336,16	-	-
3.2.4.	строительство КЛ-0,4 кВ, АСБ-1 4х120 (с проколом)	НН (0,4 кВ и ниже)	8 171,52	4 085,76	-	-
3.2.5.	строительство КЛ-0,4 кВ, АСБ-1 4х150	НН (0,4 кВ и ниже)	5 461,72	2 730,86	-	-
3.2.6.	строительство КЛ-0,4 кВ, АСБ-1 4х150 (с проколом)	НН (0,4 кВ и ниже)	8 689,17	4 344,59	-	-
3.2.7.	строительство КЛ-0,4 кВ, АСБ-1 4х185	НН (0,4 кВ и ниже)	5 836,83	2 918,42	-	-
3.2.8.	строительство КЛ-0,4 кВ, АСБ-1 4х18 (с проколом)	НН (0,4 кВ и ниже)	9 491,48	4 745,74	-	-
3.2.9.	строительство КЛ-0,4 кВ, АСБ-1 4х240	НН (0,4 кВ и ниже)	6 342,18	3 171,09	-	-
3.2.10.	строительство КЛ-0,4 кВ, АСБ-1 4х240 (с проколом)	НН (0,4 кВ и ниже)	10 232,98	5 116,49	-	-
3.2.11.	строительство КЛ-0,4 кВ, АСАБлУ-14х70	НН (0,4 кВ и ниже)	7 243,01	3 621,50	-	-
3.2.12.	строительство КЛ-0,4 кВ, АСАБлУ-14х120	НН (0,4 кВ и ниже)	8 334,70	4 167,35	-	-
3.2.13.	строительство КЛ-0,4 кВ, АСАБлУ-14х185	НН (0,4 кВ и ниже)	9 386,84	4 693,42	-	-
3.2.14.	строительство КЛ-0,4 кВ, АСАБлУ-14х240	НН (0,4 кВ и ниже)	10 057,16	5 028,58	-	-
3.2.15.	строительство КЛ-10(6) кВ, АСБ-10 3х120	СН2 (20-1 кВ)	3 358,73	1 679,36	-	-
3.2.16.	строительство КЛ-10(6) кВ, АСБ-10 3х120 (с проколом)	СН2 (20-1 кВ)	4 821,21	2 410,61	-	-
3.2.17.	строительство КЛ-10(6) кВ, АСБ-10 3х150	СН2 (20-1 кВ)	3 796,50	1 898,25	-	-
3.2.18.	строительство КЛ-10(6) кВ, АСБ-10 3х150 (с проколом)	СН2 (20-1 кВ)	5 299,57	2 649,79	-	-
3.2.19.	строительство КЛ-10(6) кВ, АСБ-10 3х185	СН2 (20-1 кВ)	4 259,91	2 129,96	-	-
3.2.20.	строительство КЛ-10(6) кВ, АСБ-10 3х18 (с проколом)	СН2 (20-1 кВ)	5 767,17	2 883,59	-	-
3.2.21.	строительство КЛ-10(6) кВ, АСБ-10 3х240	СН2 (20-1 кВ)	4 859,63	2 429,81	-	-
3.2.22.	строительство КЛ-10(6) кВ, АСБ-10 3х240 (с проколом)	СН2 (20-1 кВ)	6 250,15	3 125,08	-	-
3.3.	Строительство трансформаторных подстанций, пунктов секционирования и центров питания подстанций:	х	х	х	х	х
3.3.1.	строительство мачтовой КТП 25-10/0,4 кВ	НН (0,4 кВ и ниже); СН2 (20-1кВ)	23 336,32	11 668,2	-	-
3.3.2.	строительство мачтовой КТП 40-10/0,4 кВ	НН (0,4 кВ и ниже); СН2 (20-1кВ)	15 623,70	7 811,85	-	-
3.3.3.	строительство мачтовой КТП 63-10/0,4 кВ	НН (0,4 кВ и ниже); СН2 (20-1кВ)	10 489,64	5 244,82	-	-
3.3.4.	строительство мачтовой КТП 160-10/0,4 кВ	НН (0,4 кВ и ниже); СН2 (20-1кВ)	4 330,48	2 165,24	-	-
3.3.5.	строительство КТП киоскового типа 100-10/0,4	НН (0,4 кВ и ниже); СН2 (20-1кВ)	9 252,68	4 626,34	-	-
3.3.6.	строительство КТП киоскового типа 160-10/0,4	НН (0,4 кВ и ниже); СН2 (20-1кВ)	6 562,44	3 281,22	-	-
3.3.7.	строительство КТП киоскового типа 250-10/0,4	НН (0,4 кВ и ниже); СН2 (20-1кВ)	4 929,84	2 464,92	-	-
3.3.8.	строительство КТП киоскового типа 400-10/0,4	НН (0,4 кВ и ниже); СН2 (20-1кВ)	3 984,52	1 992,26	-	-
3.3.9.	строительство КТП киоскового типа 630-10/0,4	НН (0,4 кВ и ниже); СН2 (20-1кВ)	3 365,21	1 682,61	-	-
3.3.10.	строительство КТП киоскового типа 1000-10/0,4	НН (0,4 кВ и ниже); СН2 (20-1кВ)	3 571,73	1 785,87	-	-
3.3.11.	строительство двухтрансформаторной КТП 250-10/0,4	НН (0,4 кВ и ниже); СН2 (20-1кВ)	15 988,54	7 994,27	-	-
3.3.12.	строительство двухтрансформаторной КТП 400-10/0,4	НН (0,4 кВ и ниже); СН2 (20-1кВ)	10 595,94	5 297,97	-	-
3.3.13.	строительство двухтрансформаторной КТП 630-10/0,4	НН (0,4 кВ и ниже); СН2 (20-1кВ)	7 938,86	3 969,43	-	-
3.3.14.	строительство двухтрансформаторной КТП 1000-10/0,4	НН (0,4 кВ и ниже); СН2 (20-1кВ)	5 792,28	2 896,14	-	-
5.	Проверка сетевой организацией выполнения Заявителем технических условий	х	176,77	176,77	176,77	176,77
6.	Участие сетевой организации в осмотре (обследовании) должностным лицом органа федерального государственного энергетического надзора присоединяемых Устройств	х	-	-	-	-
7.	Осуществление сетевой организацией фактического присоединения объектов Заявителя к электрическим сетям и включение коммутационного аппарата (фиксация коммутационного аппарата в положение «включено»)	х	246,89	246,89	246,89	246,89

Таблица 20

Ставки за единицу максимальной мощности, применяемые для определения платы за технологическое присоединение энергопринимающих устройств потребителей электрической энергии, объектов электросетевого хозяйства, принадлежащих сетевым организациям и иным лицам, к электрическим сетям Общества с ограниченной ответственностью «Энергосеть»

№ п/п	Наименование мероприятия	Уровень напряжения	Размер ставок за единицу максимальной мощности руб./кВт (в текущих ценах, без учёта НДС)			
			Для Заявителей с присоединяемой мощностью свыше 150 кВт включительно (с учётом ранее присоединённой в данной точке присоединения)	Для Заявителей с присоединяемой мощностью до 150 кВт включительно (с учётом ранее присоединённой в данной точке присоединения)	Для Заявителей с присоединяемой мощностью до150 кВт включительно (с учётом ранее присоединённой в данной точке присоединения) с 01.10.2017 года	При временном технологическом присоединении (по временной схеме электроснабжения)
1	2	3	4	5	6	7
1.	Подготовка и выдача сетевой организацией технических условий Заявителю (ТУ)	х	309,49	309,49	309,49	309,49
2.	Разработка сетевой организацией проектной документации по строительству «последней мили»	х	-	-	-	-
3.	Выполнение сетевой организацией мероприятий, связанных со строительством «последней мили»:	х	х	х	х	х
3.1.	Строительство воздушных линий электропередачи:	х	х	х	х	х
3.1.1.	строительство ВЛИ-0,4 кВ, СИП2 3х16	НН (0,4 кВ и ниже)	8 245,95	4 122,97	-	-
3.1.2.	строительство ВЛИ-0,4 кВ, СИП2 3х25	НН (0,4 кВ и ниже)	9 278,87	4 639,43	-	-
3.1.3.	строительство ВЛИ-0,4 кВ, СИП2 3х35	НН (0,4 кВ и ниже)	9 826,97	4 913,48	-	-
3.1.4.	строительство ВЛИ-0,4 кВ, СИП2 3х50	НН (0,4 кВ и ниже)	10 255,52	5 127,76	-	-
3.1.5.	строительство ВЛИ-0,4 кВ, СИП2 3х70	НН (0,4 кВ и ниже)	10 844,99	5 422,50	-	-
3.1.6.	строительство ВЛИ-0,4 кВ, СИП2 3х95	НН (0,4 кВ и ниже)	11 336,97	5 668,48	-	-
3.1.7.	строительство ВЛИ-0,4 кВ, СИП2 3х120	НН (0,4 кВ и ниже)	12 802,86	6 401,43	-	-
3.1.8.	строительство ВЛИ-0,4 кВ, СИП4-2х16	НН (0,4 кВ и ниже)	7 806,23	3 903,11	-	-
3.1.9.	строительство ВЛИ-0,4 кВ, СИП4-4х25	НН (0,4 кВ и ниже)	8 517,73	4 258,86	-	-
3.1.10.	строительство ВЛИ-0,4 кВ, СИП4-4х35	НН (0,4 кВ и ниже)	9 053,83	4 526,92	-	-
3.1.11.	строительство ВЛИ-0,4 кВ, СИП4-4х50	НН (0,4 кВ и ниже)	9 443,92	4 721,96	-	-
3.1.12.	строительство ВЛИ-0,4 кВ, СИП4-4х70	НН (0,4 кВ и ниже)	9 950,65	4 975,33	-	-
3.1.13.	строительство ВЛИ-0,4 кВ, СИП4-4х95	СН2 (20-1 кВ), НН (0,4 кВ и ниже)	10 457,80	5 228,90	-	-
3.1.14.	строительство ВЛЗ-10 кВ, СИП3-1х35	СН2 (20-1 кВ), НН (0,4 кВ и ниже)	2 784,66	1 392,33	-	-
3.1.15.	строительство ВЛЗ-10 кВ, СИП3-1х50	СН2 (20-1 кВ), НН (0,4 кВ и ниже)	2 309,35	1 154,67	-	-
3.1.16.	строительство ВЛЗ-10 кВ, СИП3-1х70	СН2 (20-1 кВ), НН (0,4 кВ и ниже)	2 451,01	1 225,50	-	-
3.1.17.	строительство ВЛЗ-10 кВ, СИП3-1х95	СН2 (20-1 кВ), НН (0,4 кВ и ниже)	3 200,24	1 600,12	-	-
3.1.18.	строительство ВЛЗ-10 кВ, СИП3-1х120	СН2 (20-1 кВ), НН (0,4 кВ и ниже)	3 380,32	1 690,16	-	-
3.1.19.	строительство ВЛЗ-10 кВ, АС-50	СН2 (20-1 кВ), НН (0,4 кВ и ниже)	6 175,88	3 087,94	-	-
3.1.20.	строительство ВЛЗ-10 кВ, АС-70	СН2 (20-1 кВ), НН (0,4 кВ и ниже)	6 475,02	3 237,51	-	-
3.1.21.	строительство ВЛЗ-10 кВ, АС-95	СН2 (20-1 кВ), НН (0,4 кВ и ниже)	6 740,96	3 370,48	-	-
3.2.	Строительство кабельных линий электропередачи:	х	х	х	х	х
3.2.1.	строительство КЛ-0,4 кВ, АВБбШв 4х25	НН (0,4 кВ и ниже)	2 573,01	1 286,51	-	-
3.2.2.	строительство КЛ-0,4 кВ, АВБбШв 4х120	НН (0,4 кВ и ниже)	4 017,94	2 008,97	-	-
3.2.3.	строительство КЛ-0,4 кВ, АСБ-1 4х120	НН (0,4 кВ и ниже)	4 672,33	2 336,16	-	-
3.2.4.	строительство КЛ-0,4 кВ, АСБ-1 4х120 (с проколом)	НН (0,4 кВ и ниже)	8 171,52	4 085,76	-	-
3.2.5.	строительство КЛ-0,4 кВ, АСБ-1 4х150	НН (0,4 кВ и ниже)	5 461,72	2 730,86	-	-
3.2.6.	строительство КЛ-0,4 кВ, АСБ-1 4х150 (с проколом)	НН (0,4 кВ и ниже)	8 689,17	4 344,59	-	-
3.2.7.	строительство КЛ-0,4 кВ, АСБ-1 4х185	НН (0,4 кВ и ниже)	5 836,83	2 918,42	-	-
3.2.8.	строительство КЛ-0,4 кВ, АСБ-1 4х18 (с проколом)	НН (0,4 кВ и ниже)	9 491,48	4 745,74	-	-
3.2.9.	строительство КЛ-0,4 кВ, АСБ-1 4х240	НН (0,4 кВ и ниже)	6 342,18	3 171,09	-	-
3.2.10.	строительство КЛ-0,4 кВ, АСБ-1 4х240 (с проколом)	НН (0,4 кВ и ниже)	10 232,98	5 116,49	-	-
3.2.11.	строительство КЛ-0,4 кВ, АСАБлУ-14х70	НН (0,4 кВ и ниже)	7 243,01	3 621,50	-	-
3.2.12.	строительство КЛ-0,4 кВ, АСАБлУ-14х120	НН (0,4 кВ и ниже)	8 334,70	4 167,35	-	-
3.2.13.	строительство КЛ-0,4 кВ, АСАБлУ-14х185	НН (0,4 кВ и ниже)	9 386,84	4 693,42	-	-
3.2.14.	строительство КЛ-0,4 кВ, АСАБлУ-14х240	НН (0,4 кВ и ниже)	10 057,16	5 028,58	-	-
3.2.15.	строительство КЛ-10(6) кВ, АСБ-10 3х120	СН2 (20-1 кВ)	3 358,73	1 679,36	-	-
3.2.16.	строительство КЛ-10(6) кВ, АСБ-10 3х120 (с проколом)	СН2 (20-1 кВ)	4 821,21	2 410,61	-	-
3.2.17.	строительство КЛ-10(6) кВ, АСБ-10 3х150	СН2 (20-1 кВ)	3 796,50	1 898,25	-	-
3.2.18.	строительство КЛ-10(6) кВ, АСБ-10 3х150 (с проколом)	СН2 (20-1 кВ)	5 299,57	2 649,79	-	-
3.2.19.	строительство КЛ-10(6) кВ, АСБ-10 3х185	СН2 (20-1 кВ)	4 259,91	2 129,96	-	-
3.2.20.	строительство КЛ-10(6) кВ, АСБ-10 3х18 (с проколом)	СН2 (20-1 кВ)	5 767,17	2 883,59	-	-
3.2.21.	строительство КЛ-10(6) кВ, АСБ-10 3х240	СН2 (20-1 кВ)	4 859,63	2 429,81	-	-
3.2.22.	строительство КЛ-10(6) кВ, АСБ-10 3х240 (с проколом)	СН2 (20-1 кВ)	6 250,15	3 125,08	-	-
3.3.	Строительство трансформаторных подстанций, пунктов секционирования и центров питания подстанций:	х	х	х	х	х
3.3.1.	строительство мачтовой КТП 25-10/0,4 кВ	НН (0,4 кВ и ниже); СН2 (20-1кВ)	23 336,32	11 668,2	-	-
3.3.2.	строительство мачтовой КТП 40-10/0,4 кВ	НН (0,4 кВ и ниже); СН2 (20-1кВ)	15 623,70	7 811,85	-	-
3.3.3.	строительство мачтовой КТП 63-10/0,4 кВ	НН (0,4 кВ и ниже); СН2 (20-1кВ)	10 489,64	5 244,82	-	-
3.3.4.	строительство мачтовой КТП 160-10/0,4 кВ	НН (0,4 кВ и ниже); СН2 (20-1кВ)	4 330,48	2 165,24	-	-
3.3.5.	строительство КТП киоскового типа 100-10/0,4	НН (0,4 кВ и ниже); СН2 (20-1кВ)	9 252,68	4 626,34	-	-
3.3.6.	строительство КТП киоскового типа 160-10/0,4	НН (0,4 кВ и ниже); СН2 (20-1кВ)	6 562,44	3 281,22	-	-
3.3.7.	строительство КТП киоскового типа 250-10/0,4	НН (0,4 кВ и ниже); СН2 (20-1кВ)	4 929,84	2 464,92	-	-
3.3.8.	строительство КТП киоскового типа 400-10/0,4	НН (0,4 кВ и ниже); СН2 (20-1кВ)	3 984,52	1 992,26	-	-
3.3.9.	строительство КТП киоскового типа 630-10/0,4	НН (0,4 кВ и ниже); СН2 (20-1кВ)	3 365,21	1 682,61	-	-
3.3.10.	строительство КТП киоскового типа 1000-10/0,4	НН (0,4 кВ и ниже); СН2 (20-1кВ)	3 571,73	1 785,87	-	-
3.3.11.	строительство двухтрансформаторной КТП 250-10/0,4	НН (0,4 кВ и ниже); СН2 (20-1кВ)	15 988,54	7 994,27	-	-
3.3.12.	строительство двухтрансформаторной КТП 400-10/0,4	НН (0,4 кВ и ниже); СН2 (20-1кВ)	10 595,94	5 297,97	-	-
3.3.13.	строительство двухтрансформаторной КТП 630-10/0,4	НН (0,4 кВ и ниже); СН2 (20-1кВ)	7 938,86	3 969,43	-	-
3.3.14.	строительство двухтрансформаторной КТП 1000-10/0,4	НН (0,4 кВ и ниже); СН2 (20-1кВ)	5 792,28	2 896,14	-	-
5.	Проверка сетевой организацией выполнения Заявителем технических условий	х	176,77	176,77	176,77	176,77
6.	Участие сетевой организации в осмотре (обследовании) должностным лицом органа федерального государственного энергетического надзора присоединяемых Устройств	х	-	-	-	-
7.	Осуществление сетевой организацией фактического присоединения объектов Заявителя к электрическим сетям и включение коммутационного аппарата (фиксация коммутационного аппарата в положение «включено»)	х	246,89	246,89	246,89	246,89

Таблица 21

Ставки за единицу максимальной мощности, применяемые для определения платы за технологическое присоединение энергопринимающих устройств потребителей электрической энергии, объектов электросетевого хозяйства, принадлежащих сетевым организациям и иным лицам, к электрическим сетям Общества с ограниченной ответственностью «Симбирскэлектросервис»

№ п/п	Наименование мероприятия	Уровень напряжения	Размер ставок за единицу максимальной мощности руб./кВтенах, без учёта НДС)			
			Для Заявителей с присоединяемой мощностью свыше 150 кВт включительно (с учётом ранее присоединённой в данной точке присоединения)	Для Заявителей с присоединяемой мощностью до 150 кВт включительно (с учётом ранее присоединённой в данной точке присоединения)	Для Заявителей с присоединяемой мощностью до150 кВт включительно (с учётом ранее присоединённой в данной точке присоединения) с 01.10.2017 года	При временном технологическом присоединении (по временной схеме электроснабжения)
1	2	3	4	5	6	7
1.	Подготовка и выдача сетевой организацией технических условий Заявителю (ТУ)	х	309,49	309,49	309,49	309,49
2.	Разработка сетевой организацией проектной документации по строительству «последней мили»	х	-	-	-	-
3.	Выполнение сетевой организацией мероприятий, связанных со строительством «последней мили»:	х	х	х	х	х
3.1.	Строительство воздушных линий электропередачи:	х	х	х	х	х
3.1.1.	строительство ВЛИ-0,4 кВ, СИП2 3х16	НН (0,4 кВ и ниже)	8 245,95	4 122,97	-	-
3.1.2.	строительство ВЛИ-0,4 кВ, СИП2 3х25	НН (0,4 кВ и ниже)	9 278,87	4 639,43	-	-
3.1.3.	строительство ВЛИ-0,4 кВ, СИП2 3х35	НН (0,4 кВ и ниже)	9 826,97	4 913,48	-	-
3.1.4.	строительство ВЛИ-0,4 кВ, СИП2 3х50	НН (0,4 кВ и ниже)	10 255,52	5 127,76	-	-
3.1.5.	строительство ВЛИ-0,4 кВ, СИП2 3х70	НН (0,4 кВ и ниже)	10 844,99	5 422,50	-	-
3.1.6.	строительство ВЛИ-0,4 кВ, СИП2 3х95	НН (0,4 кВ и ниже)	11 336,97	5 668,48	-	-
3.1.7.	строительство ВЛИ-0,4 кВ, СИП2 3х120	НН (0,4 кВ и ниже)	12 802,86	6 401,43	-	-
3.1.8.	строительство ВЛИ-0,4 кВ, СИП4-2х16	НН (0,4 кВ и ниже)	7 806,23	3 903,11	-	-

1.	Подготовка и выдача сетевой организацией технических условий Заявителю (ТУ)	х	309,49	309,49	309,49	309,49
2.	Разработка сетевой организацией проектной документации по строительству «последней мили»	х	-	-	-	-
3.	Выполнение сетевой организацией мероприятий, связанных со строительством «последней мили»:	х	х	х	х	х
3.1.	Строительство воздушных линий электропередачи:	х	х	х	х	х
3.1.1.	строительство ВЛИ-0,4 кВ, СИП2 3х16	НН (0,4 кВ и ниже)	8 245,95	4 122,97	-	-
3.1.2.	строительство ВЛИ-0,4 кВ, СИП2 3х25	НН (0,4 кВ и ниже)	9 278,87	4 639,43	-	-
3.1.3.	строительство ВЛИ-0,4 кВ, СИП2 3х35	НН (0,4 кВ и ниже)	9 826,97	4 913,48	-	-
3.1.4.	строительство ВЛИ-0,4 кВ, СИП2 3х50	НН (0,4 кВ и ниже)	10 255,52	5 127,76	-	-
3.1.5.	строительство ВЛИ-0,4 кВ, СИП2 3х70	НН (0,4 кВ и ниже)	10 844,99	5 422,50	-	-
3.1.6.	строительство ВЛИ-0,4 кВ, СИП2 3х95	НН (0,4 кВ и ниже)	11 336,97	5 668,48	-	-
3.1.7.	строительство ВЛИ-0,4 кВ, СИП2 3х120	НН (0,4 кВ и ниже)	12 802,86	6 401,43	-	-
3.1.8.	строительство ВЛИ-0,4 кВ, СИП4-2х16	НН (0,4 кВ и ниже)	7 806,23	3 903,11	-	-
3.1.9.	строительство ВЛИ-0,4 кВ, СИП4-4х25	НН (0,4 кВ и ниже)	8 517,73	4 258,86	-	-
3.1.10.	строительство ВЛИ-0,4 кВ, СИП4-4х35	НН (0,4 кВ и ниже)	9 053,83	4 526,92	-	-
3.1.11.	строительство ВЛИ-0,4 кВ, СИП4-4х50	НН (0,4 кВ и ниже)	9 443,92	4 721,96	-	-
3.1.12.	строительство ВЛИ-0,4 кВ, СИП4-4х70	НН (0,4 кВ и ниже)	9 950,65	4 975,33	-	-
3.1.13.	строительство ВЛИ-0,4 кВ, СИП4-4х95	СН2 (20-1 кВ), НН (0,4 кВ и ниже)	10 457,80	5 228,90	-	-
3.1.14.	строительство ВЛЗ-10 кВ, СИП3-1х35	СН2 (20-1 кВ), НН (0,4 кВ и ниже)	2 784,66	1 392,33	-	-
3.1.15.	строительство ВЛЗ-10 кВ, СИП3-1х50	СН2 (20-1 кВ), НН (0,4 кВ и ниже)	2 309,35	1 154,67	-	-
3.1.16.	строительство ВЛЗ-10 кВ, СИП3-1х70	СН2 (20-1 кВ), НН (0,4 кВ и ниже)	2 451,01	1 225,50	-	-
3.1.17.	строительство ВЛЗ-10 кВ, СИП3-1х95	СН2 (20-1 кВ), НН (0,4 кВ и ниже)	3 200,24	1 600,12	-	-
3.1.18.	строительство ВЛЗ-10 кВ, СИП3-1х120	СН2 (20-1 кВ), НН (0,4 кВ и ниже)	3 380,32	1 690,16	-	-
3.1.19.	строительство ВЛЗ-10 кВ, АС-50	СН2 (20-1 кВ), НН (0,4 кВ и ниже)	6 175,88	3 087,94	-	-
3.1.20.	строительство ВЛЗ-10 кВ, АС-70	СН2 (20-1 кВ), НН (0,4 кВ и ниже)	6 475,02	3 237,51	-	-
3.1.21.	строительство ВЛЗ-10 кВ, АС-95	СН2 (20-1 кВ), НН (0,4 кВ и ниже)	6 740,96	3 370,48	-	-
3.2.	Строительство кабельных линий электропередачи:	х	х	х	х	х
3.2.1.	строительство КЛ-0,4 кВ, АВБбШв 4х25	НН (0,4 кВ и ниже)	2 573,01	1 286,51	-	-
3.2.2.	строительство КЛ-0,4 кВ, АВБбШв 4х120	НН (0,4 кВ и ниже)	4 017,94	2 008,97	-	-
3.2.3.	строительство КЛ-0,4 кВ, АСБ-1 4х120	НН (0,4 кВ и ниже)	4 672,33	2 336,16	-	-
3.2.4.	строительство КЛ-0,4 кВ, АСБ-1 4х120 (с проколом)	НН (0,4 кВ и ниже)	8 171,52	4 085,76	-	-
3.2.5.	строительство КЛ-0,4 кВ, АСБ-1 4х150	НН (0,4 кВ и ниже)	5 461,72	2 730,86	-	-
3.2.6.	строительство КЛ-0,4 кВ, АСБ-1 4х150 (с проколом)	НН (0,4 кВ и ниже)	8 689,17	4 344,59	-	-
3.2.7.	строительство КЛ-0,4 кВ, АСБ-1 4х185	НН (0,4 кВ и ниже)	5 836,83	2 918,42	-	-
3.2.8.	строительство КЛ-0,4 кВ, АСБ-1 4х18 (с проколом)	НН (0,4 кВ и ниже)	9 491,48	4 745,74	-	-
3.2.9.	строительство КЛ-0,4 кВ, АСБ-1 4х240	НН (0,4 кВ и ниже)	6 342,18	3 171,09	-	-
3.2.10.	строительство КЛ-0,4 кВ, АСБ-1 4х240 (с проколом)	НН (0,4 кВ и ниже)	10 232,98	5 116,49	-	-
3.2.11.	строительство КЛ-0,4 кВ, АСАБлУ-14х70	НН (0,4 кВ и ниже)	7 243,01	3 621,50	-	-
3.2.12.	строительство КЛ-0,4 кВ, АСАБлУ-14х120	НН (0,4 кВ и ниже)	8 334,70	4 167,35	-	-
3.2.13.	строительство КЛ-0,4 кВ, АСАБлУ-14х185	НН (0,4 кВ и ниже)	9 386,84	4 693,42	-	-
3.2.14.	строительство КЛ-0,4 кВ, АСАБлУ-14х240	НН (0,4 кВ и ниже)	10 057,16	5 028,58	-	-
3.2.15.	строительство КЛ-10(6) кВ, АСБ-10 3х120	СН2 (20-1 кВ)	3 358,73	1 679,36	-	-
3.2.16.	строительство КЛ-10(6) кВ, АСБ-10 3х120 (с проколом)	СН2 (20-1 кВ)	4 821,21	2 410,61	-	-
3.2.17.	строительство КЛ-10(6) кВ, АСБ-10 3х150	СН2 (20-1 кВ)	3 796,50	1 898,25	-	-
3.2.18.	строительство КЛ-10(6) кВ, АСБ-10 3х150 (с проколом)	СН2 (20-1 кВ)	5 299,57	2 649,79	-	-
3.2.19.	строительство КЛ-10(6) кВ, АСБ-10 3х185	СН2 (20-1 кВ)	4 259,91	2 129,96	-	-
3.2.20.	строительство КЛ-10(6) кВ, АСБ-10 3х18 (с проколом)	СН2 (20-1 кВ)	5 767,17	2 883,59	-	-
3.2.21.	строительство КЛ-10(6) кВ, АСБ-10 3х240	СН2 (20-1 кВ)	4 859,63	2 429,81	-	-
3.2.22.	строительство КЛ-10(6) кВ, АСБ-10 3х240 (с проколом)	СН2 (20-1 кВ)	6 250,15	3 125,08	-	-
3.3.	Строительство трансформаторных подстанций, пунктов секционирования и центров питания подстанций:	х	х	х	х	х
3.3.1.	строительство мачтовой КТП 25-10/0,4 кВ	НН (0,4 кВ и ниже); СН2 (20-1кВ)	23 336,32	11 668,2	-	-
3.3.2.	строительство мачтовой КТП 40-10/0,4 кВ	НН (0,4 кВ и ниже); СН2 (20-1кВ)	15 623,70	7 811,85	-	-
3.3.3.	строительство мачтовой КТП 63-10/0,4 кВ	НН (0,4 кВ и ниже); СН2 (20-1кВ)	10 489,64	5 244,82	-	-
3.3.4.	строительство мачтовой КТП 160-10/0,4 кВ	НН (0,4 кВ и ниже); СН2 (20-1кВ)	4 330,48	2 165,24	-	-
3.3.5.	строительство КТП киоскового типа 100-10/0,4	НН (0,4 кВ и ниже); СН2 (20-1кВ)	9 252,68	4 626,34	-	-
3.3.6.	строительство КТП киоскового типа 160-10/0,4	НН (0,4 кВ и ниже); СН2 (20-1кВ)	6 562,44	3 281,22	-	-
3.3.7.	строительство КТП киоскового типа 250-10/0,4	НН (0,4 кВ и ниже); СН2 (20-1кВ)	4 929,84	2 464,92	-	-
3.3.8.	строительство КТП киоскового типа 400-10/0,4	НН (0,4 кВ и ниже); СН2 (20-1кВ)	3 984,52	1 992,26	-	-
3.3.9.	строительство КТП киоскового типа 630-10/0,4	НН (0,4 кВ и ниже); СН2 (20-1кВ)	3 365,21	1 682,61	-	-
3.3.10.	строительство КТП киоскового типа 1000-10/0,4	НН (0,4 кВ и ниже); СН2 (20-1кВ)	3 571,73	1 785,87	-	-
3.3.11.	строительство двухтрансформаторной КТП 250-10/0,4	НН (0,4 кВ и ниже); СН2 (20-1кВ)	15 988,54	7 994,27	-	-
3.3.12.	строительство двухтрансформаторной КТП 400-10/0,4	НН (0,4 кВ и ниже); СН2 (20-1кВ)	10 595,94	5 297,97	-	-
3.3.13.	строительство двухтрансформаторной КТП 630-10/0,4	НН (0,4 кВ и ниже); СН2 (20-1кВ)	7 938,86	3 969,43	-	-
3.3.14.	строительство двухтрансформаторной КТП 1000-10/0,4	НН (0,4 кВ и ниже); СН2 (20-1кВ)	5 792,28	2 896,14	-	-
5.	Проверка сетевой организацией выполнения Заявителем технических условий	х	176,77	176,77	176,77	176,77
6.	Участие сетевой организации в осмотре (обследовании) должностным лицом органа федерального государственного энергетического надзора присоединяемых Устройств	х	-	-	-	-
7.	Осуществление сетевой организацией фактического присоединения объектов Заявителя к электрическим сетям и включение коммутационного аппарата (фиксация коммутационного аппарата в положение «включено»)	х	246,89	246,89	246,89	246,89

Таблица 22

Ставки за единицу максимальной мощности, применяемые для определения платы за технологическое присоединение энергопринимающих устройств потребителей электрической энергии, объектов электросетевого хозяйства, принадлежащих сетевым организациям и иным лицам, к электрическим сетям Общества с ограниченной ответственностью «ЭнергоКомпания»

№ п/п	Наименование мероприятия	Уровень напряжения	Размер ставок за единицу максимальной мощности руб./кВт (в текущих ценах, без учёта НДС)			
			Для Заявителей с присоединяемой мощностью свыше 150 кВт включительно (с учётом ранее присоединённой в данной точке присоединения)	Для Заявителей с присоединяемой мощностью до 150 кВт включительно (с учётом ранее присоединённой в данной точке присоединения)	Для Заявителей с присоединяемой мощностью до150 кВт включительно (с учётом ранее присоединённой в данной точке присоединения) с 01.10.2017 года	При временном технологическом присоединении (по временной схеме электроснабжения)
1	2	3	4	5	6	7
1.	Подготовка и выдача сетевой организацией технических условий Заявителю (ТУ)	х	309,49	309,49	309,49	309,49
2.	Разработка сетевой организацией проектной документации по строительству «последней мили»	х	-	-	-	-
3.	Выполнение сетевой организацией мероприятий, связанных со строительством «последней мили»:	х	х	х	х	х
3.1.	Строительство воздушных линий электропередачи:	х	х	х	х	х
3.1.1.	строительство ВЛИ-0,4 кВ, СИП2 3х16	НН (0,4 кВ и ниже)	8 245,95	4 122,97	-	-
3.1.2.	строительство ВЛИ-0,4 кВ, СИП2 3х25	НН (0,4 кВ и ниже)	9 278,87	4 639,43	-	-
3.1.3.	строительство ВЛИ-0,4 кВ, СИП2 3х35	НН (0,4 кВ и ниже)	9 826,97	4 913,48	-	-
3.1.4.	строительство ВЛИ-0,4 кВ, СИП2 3х50	НН (0,4 кВ и ниже)	10 255,52	5 127,76	-	-
3.1.5.	строительство ВЛИ-0,4 кВ, СИП2 3х70	НН (0,4 кВ и ниже)	10 844,99	5 422,50	-	-
3.1.6.	строительство ВЛИ-0,4 кВ, СИП2 3х95	НН (0,4 кВ и ниже)	11 336,97	5 668,48	-	-
3.1.7.	строительство ВЛИ-0,4 кВ, СИП2 3х120	НН (0,4 кВ и ниже)	12 802,86	6 401,43	-	-
3.1.8.	строительство ВЛИ-0,4 кВ, СИП4-2х16	НН (0,4 кВ и ниже)	7 806,23	3 903,11	-	-

3.1.9.	строительство ВЛИ-0,4 кВ, СИП4-4х25	НН (0,4 кВ и ниже)	8 517,73	4 258,86	-	-
3.1.10.	строительство ВЛИ-0,4 кВ, СИП4-4х35	НН (0,4 кВ и ниже)	9 053,83	4 526,92	-	-
3.1.11.	строительство ВЛИ-0,4 кВ, СИП4-4х50	НН (0,4 кВ и ниже)	9 443,92	4 721,96	-	-
3.1.12.	строительство ВЛИ-0,4 кВ, СИП4-4х70	НН (0,4 кВ и ниже)	9 950,65	4 975,33	-	-
3.1.13.	строительство ВЛИ-0,4 кВ, СИП4-4х95	СН2 (20-1 кВ), НН (0,4 кВ и ниже)	10 457,80	5 228,90	-	-
3.1.14.	строительство ВЛЗ-10 кВ, СИП3-1х35	СН2 (20-1 кВ), НН (0,4 кВ и ниже)	2 784,66	1 392,33	-	-
3.1.15.	строительство ВЛЗ-10 кВ, СИП3-1х50	СН2 (20-1 кВ), НН (0,4 кВ и ниже)	2 309,35	1 154,67	-	-
3.1.16.	строительство ВЛЗ-10 кВ, СИП3-1х70	СН2 (20-1 кВ), НН (0,4 кВ и ниже)	2 451,01	1 225,50	-	-
3.1.17.	строительство ВЛЗ-10 кВ, СИП3-1х95	СН2 (20-1 кВ), НН (0,4 кВ и ниже)	3 200,24	1 600,12	-	-
3.1.18.	строительство ВЛЗ-10 кВ, СИП3-1х120	СН2 (20-1 кВ), НН (0,4 кВ и ниже)	3 380,32	1 690,16	-	-
3.1.19.	строительство ВЛЗ-10 кВ, АС-50	СН2 (20-1 кВ), НН (0,4 кВ и ниже)	6 175,88	3 087,94	-	-
3.1.20.	строительство ВЛЗ-10 кВ, АС-70	СН2 (20-1 кВ), НН (0,4 кВ и ниже)	6 475,02	3 237,51	-	-
3.1.21.	строительство ВЛЗ-10 кВ, АС-95	СН2 (20-1 кВ), НН (0,4 кВ и ниже)	6 740,96	3 370,48	-	-
3.2.	Строительство кабельных линий электропередачи:	x	x	x	x	x
3.2.1.	строительство КЛ-0,4 кВ, АВБбШв 4х25	НН (0,4 кВ и ниже)	2 573,01	1 286,51	-	-
3.2.2.	строительство КЛ-0,4 кВ, АВБбШв 4х120	НН (0,4 кВ и ниже)	4 017,94	2 008,97	-	-
3.2.3.	строительство КЛ-0,4 кВ, АСБ-1 4х120	НН (0,4 кВ и ниже)	4 672,33	2 336,16	-	-
3.2.4.	строительство КЛ-0,4 кВ, АСБ-1 4х120 (с проколом)	НН (0,4 кВ и ниже)	8 171,52	4 085,76	-	-
3.2.5.	строительство КЛ-0,4 кВ, АСБ-1 4х150	НН (0,4 кВ и ниже)	5 461,72	2 730,86	-	-
3.2.6.	строительство КЛ-0,4 кВ, АСБ-1 4х150 (с проколом)	НН (0,4 кВ и ниже)	8 689,17	4 344,59	-	-
3.2.7.	строительство КЛ-0,4 кВ, АСБ-1 4х185	НН (0,4 кВ и ниже)	5 836,83	2 918,42	-	-
3.2.8.	строительство КЛ-0,4 кВ, АСБ-1 4х18 (с проколом)	НН (0,4 кВ и ниже)	9 491,48	4 745,74	-	-
3.2.9.	строительство КЛ-0,4 кВ, АСБ-1 4х240	НН (0,4 кВ и ниже)	6 342,18	3 171,09	-	-
3.2.10.	строительство КЛ-0,4 кВ, АСБ-1 4х240 (с проколом)	НН (0,4 кВ и ниже)	10 232,98	5 116,49	-	-
3.2.11.	строительство КЛ-0,4 кВ, АСАБлУ-14х70	НН (0,4 кВ и ниже)	7 243,01	3 621,50	-	-
3.2.12.	строительство КЛ-0,4 кВ, АСАБлУ-14х120	НН (0,4 кВ и ниже)	8 334,70	4 167,35	-	-
3.2.13.	строительство КЛ-0,4 кВ, АСАБлУ-14х185	НН (0,4 кВ и ниже)	9 386,84	4 693,42	-	-
3.2.14.	строительство КЛ-0,4 кВ, АСАБлУ-14х240	НН (0,4 кВ и ниже)	10 057,16	5 028,58	-	-
3.2.15.	строительство КЛ-10(6) кВ, АСБ-10 3х120	СН2 (20-1 кВ)	3 358,73	1 679,36	-	-
3.2.16.	строительство КЛ-10(6) кВ, АСБ-10 3х120 (с проколом)	СН2 (20-1 кВ)	4 821,21	2 410,61	-	-
3.2.17.	строительство КЛ-10(6) кВ, АСБ-10 3х150	СН2 (20-1 кВ)	3 796,50	1 898,25	-	-
3.2.18.	строительство КЛ-10(6) кВ, АСБ-10 3х150 (с проколом)	СН2 (20-1 кВ)	5 299,57	2 649,79	-	-
3.2.19.	строительство КЛ-10(6) кВ, АСБ-10 3х185	СН2 (20-1 кВ)	4 259,91	2 129,96	-	-
3.2.20.	строительство КЛ-10(6) кВ, АСБ-10 3х18 (с проколом)	СН2 (20-1 кВ)	5 767,17	2 883,59	-	-
3.2.21.	строительство КЛ-10(6) кВ, АСБ-10 3х240	СН2 (20-1 кВ)	4 859,63	2 429,81	-	-
3.2.22.	строительство КЛ-10(6) кВ, АСБ-10 3х240 (с проколом)	СН2 (20-1 кВ)	6 250,15	3 125,08	-	-
3.3.	Строительство трансформаторных подстанций, пунктов секционирования и центров питания подстанций:	x	x	x	x	x
3.3.1.	строительство мачтовой КТП 25-10/0,4 кВ	НН (0,4 кВ и ниже); СН2 (20-1кВ)	23 336,32	11 668,2	-	-
3.3.2.	строительство мачтовой КТП 40-10/0,4 кВ	НН (0,4 кВ и ниже); СН2 (20-1кВ)	15 623,70	7 811,85	-	-
3.3.3.	строительство мачтовой КТП 63-10/0,4 кВ	НН (0,4 кВ и ниже); СН2 (20-1кВ)	10 489,64	5 244,82	-	-
3.3.4.	строительство мачтовой КТП 160-10/0,4 кВ	НН (0,4 кВ и ниже); СН2 (20-1кВ)	4 330,48	2 165,24	-	-
3.3.5.	строительство КТП киоскового типа 100-10/0,4	НН (0,4 кВ и ниже); СН2 (20-1кВ)	9 252,68	4 626,34	-	-
3.3.6.	строительство КТП киоскового типа 160-10/0,4	НН (0,4 кВ и ниже); СН2 (20-1кВ)	6 562,44	3 281,22	-	-
3.3.7.	строительство КТП киоскового типа 250-10/0,4	НН (0,4 кВ и ниже); СН2 (20-1кВ)	4 929,84	2 464,92	-	-
3.3.8.	строительство КТП киоскового типа 400-10/0,4	НН (0,4 кВ и ниже); СН2 (20-1кВ)	3 984,52	1 992,26	-	-
3.3.9.	строительство КТП киоскового типа 630-10/0,4	НН (0,4 кВ и ниже); СН2 (20-1кВ)	3 365,21	1 682,61	-	-
3.3.10.	строительство КТП киоскового типа 1000-10/0,4	НН (0,4 кВ и ниже); СН2 (20-1кВ)	3 571,73	1 785,87	-	-
3.3.11.	строительство двухтрансформаторной КТП 250-10/0,4	НН (0,4 кВ и ниже); СН2 (20-1кВ)	15 988,54	7 994,27	-	-
3.3.12.	строительство двухтрансформаторной КТП 400-10/0,4	НН (0,4 кВ и ниже); СН2 (20-1кВ)	10 595,94	5 297,97	-	-
3.3.13.	строительство двухтрансформаторной КТП 630-10/0,4	НН (0,4 кВ и ниже); СН2 (20-1кВ)	7 938,86	3 969,43	-	-
3.3.14.	строительство двухтрансформаторной КТП 1000-10/0,4	НН (0,4 кВ и ниже); СН2 (20-1кВ)	5 792,28	2 896,14	-	-
5.	Проверка сетевой организацией выполнения Заявителем технических условий	x	176,77	176,77	176,77	176,77
6.	Участие сетевой организации в осмотре (обследовании) должностным лицом органа федерального государственного энергетического надзора присоединяемых Устройств	x	-	-	-	-
7.	Осуществление сетевой организацией фактического присоединения объектов Заявителя к электрическим сетям и включение коммутационного аппарата (фиксация коммутационного аппарата в положение «включено»)	x	246,89	246,89	246,89	246,89

Таблица 23

Ставки за единицу максимальной мощности, применяемые для определения платы за технологическое присоединение энергопринимающих устройств потребителей электрической энергии, объектов электросетевого хозяйства, принадлежащих сетевым организациям и иным лицам, к электрическим сетям Общества с ограниченной ответственностью «ЭнергоСоюз»

№ п/п	Наименование мероприятия	Уровень напряжения	Размер ставок за единицу максимальной мощности руб./кВт (в текущих ценах, без учёта НДС)			
			Для Заявителей с присоединяемой мощностью свыше 150 кВт включительно (с учётом ранее присоединённой в данной точке присоединения)	Для Заявителей с присоединяемой мощностью до 150 кВт включительно (с учётом ранее присоединённой в данной точке присоединения)	Для Заявителей с присоединяемой мощностью до150 кВт включительно (с учётом ранее присоединённой в данной точке присоединения) с 01.10.2017 года	При временном технологическом присоединении (по временной схеме электроснабжения)
1	2	3	4	5	6	7
1.	Подготовка и выдача сетевой организацией технических условий Заявителю (ТУ)	x	309,49	309,49	309,49	309,49
2.	Разработка сетевой организацией проектной документации по строительству «последней мили»	x	-	-	-	-
3.	Выполнение сетевой организацией мероприятий, связанных со строительством «последней мили»:	x	x	x	x	x
3.1.	Строительство воздушных линий электропередачи:	x	x	x	x	x
3.1.1.	строительство ВЛИ-0,4 кВ, СИП2 3х16	НН (0,4 кВ и ниже)	8 245,95	4 122,97	-	-
3.1.2.	строительство ВЛИ-0,4 кВ, СИП2 3х25	НН (0,4 кВ и ниже)	9 278,87	4 639,43	-	-
3.1.3.	строительство ВЛИ-0,4 кВ, СИП2 3х35	НН (0,4 кВ и ниже)	9 826,97	4 913,48	-	-
3.1.4.	строительство ВЛИ-0,4 кВ, СИП2 3х50	НН (0,4 кВ и ниже)	10 255,52	5 127,76	-	-
3.1.5.	строительство ВЛИ-0,4 кВ, СИП2 3х70	НН (0,4 кВ и ниже)	10 844,99	5 422,50	-	-
3.1.6.	строительство ВЛИ-0,4 кВ, СИП2 3х95	НН (0,4 кВ и ниже)	11 336,97	5 668,48	-	-
3.1.7.	строительство ВЛИ-0,4 кВ, СИП2 3х120	НН (0,4 кВ и ниже)	12 802,86	6 401,43	-	-
3.1.8.	строительство ВЛИ-0,4 кВ, СИП4-2х16	НН (0,4 кВ и ниже)	7 806,23	3 903,11	-	-
3.1.9.	строительство ВЛИ-0,4 кВ, СИП4-4х25	НН (0,4 кВ и ниже)	8 517,73	4 258,86	-	-
3.1.10.	строительство ВЛИ-0,4 кВ, СИП4-4х35	НН (0,4 кВ и ниже)	9 053,83	4 526,92	-	-
3.1.11.	строительство ВЛИ-0,4 кВ, СИП4-4х50	НН (0,4 кВ и ниже)	9 443,92	4 721,96	-	-
3.1.12.	строительство ВЛИ-0,4 кВ, СИП4-4х70	НН (0,4 кВ и ниже)	9 950,65	4 975,33	-	-
3.1.13.	строительство ВЛИ-0,4 кВ, СИП4-4х95	СН2 (20-1 кВ), НН (0,4 кВ и ниже)	10 457,80	5 228,90	-	-
3.1.14.	строительство ВЛЗ-10 кВ, СИП3-1х35	СН2 (20-1 кВ), НН (0,4 кВ и ниже)	2 784,66	1 392,33	-	-
3.1.15.	строительство ВЛЗ-10 кВ, СИП3-1х50	СН2 (20-1 кВ), НН (0,4 кВ и ниже)	2 309,35	1 154,67	-	-
3.1.16.	строительство ВЛЗ-10 кВ, СИП3-1х70	СН2 (20-1 кВ), НН (0,4 кВ и ниже)	2 451,01	1 225,50	-	-
3.1.17.	строительство ВЛЗ-10 кВ, СИП3-1х95	СН2 (20-1 кВ), НН (0,4 кВ и ниже)	3 200,24	1 600,12	-	-
3.1.18.	строительство ВЛЗ-10 кВ, СИП3-1х120	СН2 (20-1 кВ), НН (0,4 кВ и ниже)	3 380,32	1 690,16	-	-
3.1.19.	строительство ВЛЗ-10 кВ, АС-50	СН2 (20-1 кВ), НН (0,4 кВ и ниже)	6 175,88	3 087,94	-	-
3.1.20.	строительство ВЛЗ-10 кВ, АС-70	СН2 (20-1 кВ), НН (0,4 кВ и ниже)	6 475,02	3 237,51	-	-
3.1.21.	строительство ВЛЗ-10 кВ, АС-95	СН2 (20-1 кВ), НН (0,4 кВ и ниже)	6 740,96	3 370,48	-	-
3.2.	Строительство кабельных линий электропередачи:	x	x	x	x	x
3.2.1.	строительство КЛ-0,4 кВ, АВБбШв 4х25	НН (0,4 кВ и ниже)	2 573,01	1 286,51	-	-
3.2.2.	строительство КЛ-0,4 кВ, АВБбШв 4х120	НН (0,4 кВ и ниже)	4 017,94	2 008,97	-	-
3.2.3.	строительство КЛ-0,4 кВ, АСБ-1 4х120	НН (0,4 кВ и ниже)	4 672,33	2 336,16	-	-
3.2.4.	строительство КЛ-0,4 кВ, АСБ-1 4х120 (с проколом)	НН (0,4 кВ и ниже)	8 171,52	4 085,76	-	-
3.2.5.	строительство КЛ-0,4 кВ, АСБ-1 4х150	НН (0,4 кВ и ниже)	5 461,72	2 730,86	-	-
3.2.6.	строительство КЛ-0,4 кВ, АСБ-1 4х150 (с проколом)	НН (0,4 кВ и ниже)	8 689,17	4 344,59	-	-
3.2.7.	строительство КЛ-0,4 кВ, АСБ-1 4х185	НН (0,4 кВ и ниже)	5 836,83	2 918,42	-	-
3.2.8.	строительство КЛ-0,4 кВ, АСБ-1 4х18 (с проколом)	НН (0,4 кВ и ниже)	9 491,48	4 745,74	-	-
3.2.9.	строительство КЛ-0,4 кВ, АСБ-1 4х240	НН (0,4 кВ и ниже)	6 342,18	3 171,09	-	-
3.2.10.	строительство КЛ-0,4 кВ, АСБ-1 4х240 (с проколом)	НН (0,4 кВ и ниже)	10 232,98	5 116,49	-	-
3.2.11.	строительство КЛ-0,4 кВ, АСАБлУ-14х70	НН (0,4 кВ и ниже)	7 243,01	3 621,50	-	-
3.2.12.	строительство КЛ-0,4 кВ, АСАБлУ-14х120	НН (0,4 кВ и ниже)	8 334,70	4 167,35	-	-
3.2.13.	строительство КЛ-0,4 кВ, АСАБлУ-14х185	НН (0,4 кВ и ниже)	9 386,84	4 693,42	-	-
3.2.14.	строительство КЛ-0,4 кВ, АСАБлУ-14х240	НН (0,4 кВ и ниже)	10 057,16	5 028,58	-	-
3.2.15.	строительство КЛ-10(6) кВ, АСБ-10 3х120	СН2 (20-1 кВ)	3 358,73	1 679,36	-	-
3.2.16.	строительство КЛ-10(6) кВ, АСБ-10 3х120 (с проколом)	СН2 (20-1 кВ)	4 821,21	2 410,61	-	-
3.2.17.	строительство КЛ-10(6) кВ, АСБ-10 3х150	СН2 (20-1 кВ)	3 796,50	1 898,25	-	-
3.2.18.	строительство КЛ-10(6) кВ, АСБ-10 3х150 (с проколом)	СН2 (20-1 кВ)	5 299,57	2 649,79	-	-
3.2.19.	строительство КЛ-10(6) кВ, АСБ-10 3х185	СН2 (20-1 кВ)	4 259,91	2 129,96	-	-
3.2.20.	строительство КЛ-10(6) кВ, АСБ-10 3х18 (с проколом)	СН2 (20-1 кВ)	5 767,17	2 883,59	-	-
3.2.21.	строительство КЛ-10(6) кВ, АСБ-10 3х240	СН2 (20-1 кВ)	4 859,63	2 429,81	-	-
3.2.22.	строительство КЛ-10(6) кВ, АСБ-10 3х240 (с проколом)	СН2 (20-1 кВ)	6 250,15	3 125,08	-	-
3.3.	Строительство трансформаторных подстанций, пунктов секционирования и центров питания подстанций:	x	x	x	x	x
3.3.1.	строительство мачтовой КТП 25-10/0,4 кВ	НН (0,4 кВ и ниже); СН2 (20-1кВ)	23 336,32	11 668,2	-	-
3.3.2.	строительство мачтовой КТП 40-10/0,4 кВ	НН (0,4 кВ и ниже); СН2 (20-1кВ)	15 623,70	7 811,85	-	-
3.3.3.	строительство мачтовой КТП 63-10/0,4 кВ	НН (0,4 кВ и ниже); СН2 (20-1кВ)	10 489,64	5 244,82	-	-
3.3.4.	строительство мачтовой КТП 160-10/0,4 кВ	НН (0,4 кВ и ниже); СН2 (20-1кВ)	4 330,48	2 165,24	-	-
3.3.5.	строительство КТП киоскового типа 100-10/0,4	НН (0,4 кВ и ниже); СН2 (20-1кВ)	9 252,68	4 626,34	-	-
3.3.6.	строительство КТП киоскового типа 160-10/0,4	НН (0,4 кВ и ниже); СН2 (20-1кВ)	6 562,44	3 281,22	-	-
3.3.7.	строительство КТП киоскового типа 250-10/0,4	НН (0,4 кВ и ниже); СН2 (20-1кВ)	4 929,84	2 464,92	-	-
3.3.8.	строительство КТП киоскового типа 400-10/0,4	НН (0,4 кВ и ниже); СН2 (20-1кВ)	3 984,52	1 992,26	-	-
3.3.9.	строительство КТП киоскового типа 630-10/0,4	НН (0,4 кВ и ниже); СН2 (20-1кВ)	3 365,21	1 682,61	-	-
3.3.10.	строительство КТП киоскового типа 1000-10/0,4	НН (0,4 кВ и ниже); СН2 (20-1кВ)	3 571,73	1 785,87	-	-
3.3.11.	строительство двухтрансформаторной КТП 250-10/0,4	НН (0,4 кВ и ниже); СН2 (20-1кВ)	15 988,54	7 994,27	-	-
3.3.12.	строительство двухтрансформаторной КТП 400-10/0,4	НН (0,4 кВ и ниже); СН2 (20-1кВ)	10 595,94	5 297,97	-	-
3.3.13.	строительство двухтрансформаторной КТП 630-10/0,4	НН (0,4 кВ и ниже); СН2 (20-1кВ)	7 938,86	3 969,43	-	-
3.3.14.	строительство двухтрансформаторной КТП 1000-10/0,4	НН (0,4 кВ и ниже); СН2 (20-1кВ)	5 792,28	2 896,14	-	-
5.	Проверка сетевой организацией выполнения Заявителем технических условий	x	176,77	176,77	176,77	176,77
6.	Участие сетевой организации в осмотре (обследовании) должностным лицом органа федерального государственного энергетического надзора присоединяемых Устройств	x	-	-	-	-
7.	Осуществление сетевой организацией фактического присоединения объектов Заявителя к электрическим сетям и включение коммутационного аппарата (фиксация коммутационного аппарата в положение «включено»)	x	246,89	246,89	246,89	246,89

Таблица 24

Ставки за единицу максимальной мощности, применяемые для определения платы за технологическое присоединение энергопринимающих устройств потребителей электрической энергии, объектов электросетевого хозяйства, принадлежащих сетевым организациям и иным лицам, к электрическим сетям Общества с ограниченной ответственностью «Стройэнергоремонт»

№ п/п	Наименование мероприятия	Уровень напряжения	Размер ставок за единицу максимальной мощности руб./кВт (в текущих ценах, без учёта НДС)			
			Для Заявителей с присоединяемой мощностью свыше 150 кВт включительно (с учётом ранее присоединённой в данной точке присоединения)	Для Заявителей с присоединяемой мощностью до 150 кВт включительно (с учётом ранее присоединённой в данной точке присоединения)	Для Заявителей с присоединяемой мощностью до150 кВт включительно (с учётом ранее присоединённой в данной точке присоединения) с 01.10.2017 года	При временном технологическом присоединении (по временной схеме электроснабжения)
1	2	3	4	5	6	7
1.	Подготовка и выдача сетевой организацией технических условий Заявителю (ТУ)	x	309,49	309,49	309,49	309,49
2.	Разработка сетевой организацией проектной документации по строительству «последней мили»	x	-	-	-	-
3.	Выполнение сетевой организацией мероприятий, связанных со строительством «последней мили»:	x	x	x	x	x
3.1.	Строительство воздушных линий электропередачи:	x	x	x	x	x
3.1.1.	строительство ВЛИ-0,4 кВ, СИП2 3х16	НН (0,4 кВ и ниже)	8 245,95	4 122,97	-	-
3.1.2.	строительство ВЛИ-0,4 кВ, СИП2 3х25	НН (0,4 кВ и ниже)	9 278,87	4 639,43	-	-
3.1.3.	строительство ВЛИ-0,4 кВ, СИП2 3х35	НН (0,4 кВ и ниже)	9 826,97	4 913,48	-	-
3.1.4.	строительство ВЛИ-0,4 кВ, СИП2 3х50	НН (0,4 кВ и ниже)	10 255,52	5 127,76	-	-
3.1.5.	строительство ВЛИ-0,4 кВ, СИП2 3х70	НН (0,4 кВ и ниже)	10 844,99	5 422,50	-	-
3.1.6.	строительство ВЛИ-0,4 кВ, СИП2 3х95	НН (0,4 кВ и ниже)	11 336,97	5 668,48	-	-
3.1.7.	строительство ВЛИ-0,4 кВ, СИП2 3х120	НН (0,4 кВ и ниже)	12 802,86	6 401,43	-	-
3.1.8.	строительство ВЛИ-0,4 кВ, СИП4-2х16	НН (0,4 кВ и ниже)	7 806,23	3 903,11	-	-
3.1.9.	строительство ВЛИ-0,4 кВ, СИП4-4х25	НН (0,4 кВ и ниже)	8 517,73	4 258,86	-	-
3.1.10.	строительство ВЛИ-0,4 кВ, СИП4-4х35	НН (0,4 кВ и ниже)	9 053,83	4 526,92	-	-
3.1.11.	строительство ВЛИ-0,4 кВ, СИП4-4х50	НН (0,4 кВ и ниже)	9 443,92	4 721,96	-	-
3.1.12.	строительство ВЛИ-0,4 кВ, СИП4-4х70	НН (0,4 кВ и ниже)	9 950,65	4 975,33	-	-
3.1.13.	строительство ВЛИ-0,4 кВ, СИП4-4х95	СН2 (20-1 кВ), НН (0,4 кВ и ниже)	10 457,80	5 228,90	-	-
3.1.14.	строительство ВЛЗ-10 кВ, СИП3-1х35	СН2 (20-1 кВ), НН (0,4 кВ и ниже)	2 784,66	1 392,33	-	-
3.1.15.	строительство ВЛЗ-10 кВ, СИП3-1х50	СН2 (20-1 кВ), НН (0,4 кВ и ниже)	2 309,35	1 154,67	-	-
3.1.16.	строительство ВЛЗ-10 кВ, СИП3-1х70	СН2 (20-1 кВ), НН (0,4 кВ и ниже)	2 451,01	1 225,50	-	-
3.1.17.	строительство ВЛЗ-10 кВ, СИП3-1х95	СН2 (20-1 кВ), НН (0,4 кВ и ниже)	3 200,24	1 600,12	-	-
3.1.18.	строительство ВЛЗ-10 кВ, СИП3-1х120	СН2 (20-1 кВ), НН (0,4 кВ и ниже)	3 380,32	1 690,16	-	-
3.1.19.	строительство ВЛЗ-10 кВ, АС-50	СН2 (20-1 кВ), НН (0,4 кВ и ниже)	6 175,88	3 087,94	-	-
3.1.20.	строительство ВЛЗ-10 кВ, АС-70	СН2 (20-1 кВ), НН (0,4 кВ и ниже)	6 475,02	3 237,51	-	-
3.1.21.	строительство ВЛЗ-10 кВ, АС-95	СН2 (20-1 кВ), НН (0,4 кВ и ниже)	6 740,96	3 370,48	-	-
3.2.	Строительство кабельных линий электропередачи:	x	x	x	x	x
3.2.1.	строительство КЛ-0,4 кВ, АВБбШв 4х25	НН (0,4 кВ и ниже)	2 573,01	1 286,51	-	-
3.2.2.	строительство КЛ-0,4 кВ, АВБбШв 4х120	НН (0,4 кВ и ниже)	4 017,94	2 008,97	-	-
3.2.3.	строительство КЛ-0,4 кВ, АСБ-1 4х120	НН (0,4 кВ и ниже)	4 672,33	2 336,16	-	-
3.2.4.	строительство КЛ-0,4 кВ, АСБ-1 4х120 (с проколом)	НН (0,4 кВ и ниже)	8 171,52	4 085,76	-	-
3.2.5.	строительство КЛ-0,4 кВ, АСБ-1 4х150	НН (0,4 кВ и ниже)	5 461,72	2 730,86	-	-
3.2.6.	строительство КЛ-0,4 кВ, АСБ-1 4х150 (с проколом)	НН (0,4 кВ и ниже)	8 689,17	4 344,59	-	-
3.2.7.	строительство КЛ-0,4 кВ, АСБ-1 4х185	НН (0,4 кВ и ниже)	5 836,83	2 918,42	-	-

3.2.8.	строительство КЛ-0,4 кВ, АСБ-1 4х18 (с проколом)	НН (0,4 кВ и ниже)	9 491,48	4 745,74	-	-
3.2.9.	строительство КЛ-0,4 кВ, АСБ-1 4х240	НН (0,4 кВ и ниже)	6 342,18	3 171,09	-	-
3.2.10.	строительство КЛ-0,4 кВ, АСБ-1 4х240 (с проколом)	НН (0,4 кВ и ниже)	10 232,98	5 116,49	-	-
3.2.11.	строительство КЛ-0,4 кВ, АСАБлУ-14х70	НН (0,4 кВ и ниже)	7 243,01	3 621,50	-	-
3.2.12.	строительство КЛ-0,4 кВ, АСАБлУ-14х120	НН (0,4 кВ и ниже)	8 334,70	4 167,35	-	-
3.2.13.	строительство КЛ-0,4 кВ, АСАБлУ-14х185	НН (0,4 кВ и ниже)	9 386,84	4 693,42	-	-
3.2.14.	строительство КЛ-0,4 кВ, АСАБлУ-14х240	НН (0,4 кВ и ниже)	10 057,16	5 028,58	-	-
3.2.15.	строительство КЛ-10(6) кВ, АСБ-10 3х120	СН2 (20-1 кВ)	3 358,73	1 679,36	-	-
3.2.16.	строительство КЛ-10(6) кВ, АСБ-10 3х120 (с проколом)	СН2 (20-1 кВ)	4 821,21	2 410,61	-	-
3.2.17.	строительство КЛ-10(6) кВ, АСБ-10 3х150	СН2 (20-1 кВ)	3 796,50	1 898,25	-	-
3.2.18.	строительство КЛ-10(6) кВ, АСБ-10 3х150 (с проколом)	СН2 (20-1 кВ)	5 299,57	2 649,79	-	-
3.2.19.	строительство КЛ-10(6) кВ, АСБ-10 3х185	СН2 (20-1 кВ)	4 259,91	2 129,96	-	-
3.2.20.	строительство КЛ-10(6) кВ, АСБ-10 3х18 (с проколом)	СН2 (20-1 кВ)	5 767,17	2 883,59	-	-
3.2.21.	строительство КЛ-10(6) кВ, АСБ-10 3х240	СН2 (20-1 кВ)	4 859,63	2 429,81	-	-
3.2.22.	строительство КЛ-10(6) кВ, АСБ-10 3х240 (с проколом)	СН2 (20-1 кВ)	6 250,15	3 125,08	-	-
3.3.	Строительство трансформаторных подстанций, пунктов секционирования и центров питания подстанций:	х	х	х	х	х
3.3.1.	строительство мачтовой КТП 25-10/0,4 кВ	НН (0,4 кВ и ниже); СН2 (20-1кВ)	23 336,32	11 668,2	-	-
3.3.2.	строительство мачтовой КТП 40-10/0,4 кВ	НН (0,4 кВ и ниже); СН2 (20-1кВ)	15 623,70	7 811,85	-	-
3.3.3.	строительство мачтовой КТП 63-10/0,4 кВ	НН (0,4 кВ и ниже); СН2 (20-1кВ)	10 489,64	5 244,82	-	-
3.3.4.	строительство мачтовой КТП 160-10/0,4 кВ	НН (0,4 кВ и ниже); СН2 (20-1кВ)	4 330,48	2 165,24	-	-
3.3.5.	строительство КТП киоскового типа 100-10/0,4	НН (0,4 кВ и ниже); СН2 (20-1кВ)	9 252,68	4 626,34	-	-
3.3.6.	строительство КТП киоскового типа 160-10/0,4	НН (0,4 кВ и ниже); СН2 (20-1кВ)	6 562,44	3 281,22	-	-
3.3.7.	строительство КТП киоскового типа 250-10/0,4	НН (0,4 кВ и ниже); СН2 (20-1кВ)	4 929,84	2 464,92	-	-
3.3.8.	строительство КТП киоскового типа 400-10/0,4	НН (0,4 кВ и ниже); СН2 (20-1кВ)	3 984,52	1 992,26	-	-
3.3.9.	строительство КТП киоскового типа 630-10/0,4	НН (0,4 кВ и ниже); СН2 (20-1кВ)	3 365,21	1 682,61	-	-
3.3.10.	строительство КТП киоскового типа 1000-10/0,4	НН (0,4 кВ и ниже); СН2 (20-1кВ)	3 571,73	1 785,87	-	-
3.3.11.	строительство двухтрансформаторной КТП 250-10/0,4	НН (0,4 кВ и ниже); СН2 (20-1кВ)	15 988,54	7 994,27	-	-
3.3.12.	строительство двухтрансформаторной КТП 400-10/0,4	НН (0,4 кВ и ниже); СН2 (20-1кВ)	10 595,94	5 297,97	-	-
3.3.13.	строительство двухтрансформаторной КТП 630-10/0,4	НН (0,4 кВ и ниже); СН2 (20-1кВ)	7 938,86	3 969,43	-	-
3.3.14.	строительство двухтрансформаторной КТП 1000-10/0,4	НН (0,4 кВ и ниже); СН2 (20-1кВ)	5 792,28	2 896,14	-	-
5.	Проверка сетевой организацией выполнения Заявителем технических условий	х	176,77	176,77	176,77	176,77
6.	Участие сетевой организации в осмотре (обследовании) должностным лицом органа федерального государственного энергетического надзора присоединяемых Устройств	х	-	-	-	-
7.	Осуществление сетевой организацией фактического присоединения объектов Заявителя к электрическим сетям и включение коммутационного аппарата (фиксация коммутационного аппарата в положение «включено»)	х	246,89	246,89	246,89	246,89

Таблица 25

Ставки за единицу максимальной мощности, применяемые для определения платы за технологическое присоединение энергопринимающих устройств потребителей электрической энергии, объектов электросетевого хозяйства, принадлежащих сетевым организациям и иным лицам, к электрическим сетям Общества с ограниченной ответственностью СК «СПМ-Энерго»

№ п/п	Наименование мероприятия	Уровень напряжения	Размер ставок за единицу максимальной мощности руб./кВт (в текущих ценах, без учёта НДС)			
			Для Заявителей с присоединяемой мощностью свыше 150 кВт включительно (с учётом ранее присоединённой в данной точке присоединения)	Для Заявителей с присоединяемой мощностью до 150 кВт включительно (с учётом ранее присоединённой в данной точке присоединения)	Для Заявителей с присоединяемой до150 кВт включительно (с учётом ранее присоединённой в данной точке присоединения) с 01.10.2017 года	При временном технологическом присоединении (по временной схеме электроснабжения)
1	2	3	4	5	6	7
1.	Подготовка и выдача сетевой организацией технических условий Заявителю (ТУ)	х	309,49	309,49	309,49	309,49
2.	Разработка сетевой организацией проектной документации по строительству «последней мили»	х	-	-	-	-
3.	Выполнение сетевой организацией мероприятий, связанных со строительством «последней мили»:	х	х	х	х	х
3.1.	Строительство воздушных линий электропередачи:	х	х	х	х	х
3.1.1.	строительство ВЛИ-0,4 кВ, СИП2 3х16	НН (0,4 кВ и ниже)	8 245,95	4 122,97	-	-
3.1.2.	строительство ВЛИ-0,4 кВ, СИП2 3х25	НН (0,4 кВ и ниже)	9 278,87	4 639,43	-	-
3.1.3.	строительство ВЛИ-0,4 кВ, СИП2 3х35	НН (0,4 кВ и ниже)	9 826,97	4 913,48	-	-
3.1.4.	строительство ВЛИ-0,4 кВ, СИП2 3х50	НН (0,4 кВ и ниже)	10 255,52	5 127,76	-	-
3.1.5.	строительство ВЛИ-0,4 кВ, СИП2 3х70	НН (0,4 кВ и ниже)	10 844,99	5 422,50	-	-
3.1.6.	строительство ВЛИ-0,4 кВ, СИП2 3х95	НН (0,4 кВ и ниже)	11 336,97	5 668,48	-	-
3.1.7.	строительство ВЛИ-0,4 кВ, СИП2 3х120	НН (0,4 кВ и ниже)	12 802,86	6 401,43	-	-
3.1.8.	строительство ВЛИ-0,4 кВ, СИП4-2х16	НН (0,4 кВ и ниже)	7 806,23	3 903,11	-	-
3.1.9.	строительство ВЛИ-0,4 кВ, СИП4-4х25	НН (0,4 кВ и ниже)	8 517,73	4 258,86	-	-
3.1.10.	строительство ВЛИ-0,4 кВ, СИП4-4х35	НН (0,4 кВ и ниже)	9 053,83	4 526,92	-	-
3.1.11.	строительство ВЛИ-0,4 кВ, СИП4-4х50	НН (0,4 кВ и ниже)	9 443,92	4 721,96	-	-
3.1.12.	строительство ВЛИ-0,4 кВ, СИП4-4х70	НН (0,4 кВ и ниже)	9 950,65	4 975,33	-	-
3.1.13.	строительство ВЛИ-0,4 кВ, СИП4-4х95	СН2 (20-1 кВ), НН (0,4 кВ и ниже)	10 457,80	5 228,90	-	-
3.1.14.	строительство ВЛЗ-10 кВ, СИП3-1х35	СН2 (20-1 кВ), НН (0,4 кВ и ниже)	2 784,66	1 392,33	-	-
3.1.15.	строительство ВЛЗ-10 кВ, СИП3-1х50	СН2 (20-1 кВ), НН (0,4 кВ и ниже)	2 309,35	1 154,67	-	-
3.1.16.	строительство ВЛЗ-10 кВ, СИП3-1х70	СН2 (20-1 кВ), НН (0,4 кВ и ниже)	2 451,01	1 225,50	-	-
3.1.17.	строительство ВЛЗ-10 кВ, СИП3-1х95	СН2 (20-1 кВ), НН (0,4 кВ и ниже)	3 200,24	1 600,12	-	-
3.1.18.	строительство ВЛЗ-10 кВ, СИП3-1х120	СН2 (20-1 кВ), НН (0,4 кВ и ниже)	3 380,32	1 690,16	-	-
3.1.19.	строительство ВЛЗ-10 кВ, АС-50	СН2 (20-1 кВ), НН (0,4 кВ и ниже)	6 175,88	3 087,94	-	-
3.1.20.	строительство ВЛЗ-10 кВ, АС-70	СН2 (20-1 кВ), НН (0,4 кВ и ниже)	6 475,02	3 237,51	-	-
3.1.21.	строительство ВЛЗ-10 кВ, АС-95	СН2 (20-1 кВ), НН (0,4 кВ и ниже)	6 740,96	3 370,48	-	-
3.2.	Строительство кабельных линий электропередачи:	х	х	х	х	х
3.2.1.	строительство КЛ-0,4 кВ, АВБбШв 4х25	НН (0,4 кВ и ниже)	2 573,01	1 286,51	-	-
3.2.2.	строительство КЛ-0,4 кВ, АВБбШв 4х120	НН (0,4 кВ и ниже)	4 017,94	2 008,97	-	-
3.2.3.	строительство КЛ-0,4 кВ, АСБ-1 4х120	НН (0,4 кВ и ниже)	4 672,33	2 336,16	-	-
3.2.4.	строительство КЛ-0,4 кВ, АСБ-1 4х120 (с проколом)	НН (0,4 кВ и ниже)	8 171,52	4 085,76	-	-
3.2.5.	строительство КЛ-0,4 кВ, АСБ-1 4х150	НН (0,4 кВ и ниже)	5 461,72	2 730,86	-	-
3.2.6.	строительство КЛ-0,4 кВ, АСБ-1 4х150 (с проколом)	НН (0,4 кВ и ниже)	8 689,17	4 344,59	-	-
3.2.7.	строительство КЛ-0,4 кВ, АСБ-1 4х185	НН (0,4 кВ и ниже)	5 836,83	2 918,42	-	-
3.2.8.	строительство КЛ-0,4 кВ, АСБ-1 4х18 (с проколом)	НН (0,4 кВ и ниже)	9 491,48	4 745,74	-	-
3.2.9.	строительство КЛ-0,4 кВ, АСБ-1 4х240	НН (0,4 кВ и ниже)	6 342,18	3 171,09	-	-
3.2.10.	строительство КЛ-0,4 кВ, АСБ-1 4х240 (с проколом)	НН (0,4 кВ и ниже)	10 232,98	5 116,49	-	-
3.2.11.	строительство КЛ-0,4 кВ, АСАБлУ-14х70	НН (0,4 кВ и ниже)	7 243,01	3 621,50	-	-
3.2.12.	строительство КЛ-0,4 кВ, АСАБлУ-14х120	НН (0,4 кВ и ниже)	8 334,70	4 167,35	-	-
3.2.13.	строительство КЛ-0,4 кВ, АСАБлУ-14х185	НН (0,4 кВ и ниже)	9 386,84	4 693,42	-	-
3.2.14.	строительство КЛ-0,4 кВ, АСАБлУ-14х240	НН (0,4 кВ и ниже)	10 057,16	5 028,58	-	-
3.2.15.	строительство КЛ-10(6) кВ, АСБ-10 3х120	СН2 (20-1 кВ)	3 358,73	1 679,36	-	-
3.2.16.	строительство КЛ-10(6) кВ, АСБ-10 3х120 (с проколом)	СН2 (20-1 кВ)	4 821,21	2 410,61	-	-
3.2.17.	строительство КЛ-10(6) кВ, АСБ-10 3х150	СН2 (20-1 кВ)	3 796,50	1 898,25	-	-
3.2.18.	строительство КЛ-10(6) кВ, АСБ-10 3х150 (с проколом)	СН2 (20-1 кВ)	5 299,57	2 649,79	-	-
3.2.19.	строительство КЛ-10(6) кВ, АСБ-10 3х185	СН2 (20-1 кВ)	4 259,91	2 129,96	-	-
3.2.20.	строительство КЛ-10(6) кВ, АСБ-10 3х18 (с проколом)	СН2 (20-1 кВ)	5 767,17	2 883,59	-	-

3.2.21.	строительство КЛ-10(6) кВ, АСБ-10 3х240	СН2 (20-1 кВ)	4 859,63	2 429,81	-	-
3.2.22.	строительство КЛ-10(6) кВ, АСБ-10 3х240 (с проколом)	СН2 (20-1 кВ)	6 250,15	3 125,08	-	-
3.3.	Строительство трансформаторных подстанций, пунктов секционирования и центров питания подстанций:	х	х	х	х	х
3.3.1.	строительство мачтовой КТП 25-10/0,4 кВ	НН (0,4 кВ и ниже); СН2 (20-1кВ)	23 336,32	11 668,2	-	-
3.3.2.	строительство мачтовой КТП 40-10/0,4 кВ	НН (0,4 кВ и ниже); СН2 (20-1кВ)	15 623,70	7 811,85	-	-
3.3.3.	строительство мачтовой КТП 63-10/0,4 кВ	НН (0,4 кВ и ниже); СН2 (20-1кВ)	10 489,64	5 244,82	-	-
3.3.4.	строительство мачтовой КТП 160-10/0,4 кВ	НН (0,4 кВ и ниже); СН2 (20-1кВ)	4 330,48	2 165,24	-	-
3.3.5.	строительство КТП киоскового типа 100-10/0,4	НН (0,4 кВ и ниже); СН2 (20-1кВ)	9 252,68	4 626,34	-	-
3.3.6.	строительство КТП киоскового типа 160-10/0,4	НН (0,4 кВ и ниже); СН2 (20-1кВ)	6 562,44	3 281,22	-	-
3.3.7.	строительство КТП киоскового типа 250-10/0,4	НН (0,4 кВ и ниже); СН2 (20-1кВ)	4 929,84	2 464,92	-	-
3.3.8.	строительство КТП киоскового типа 400-10/0,4	НН (0,4 кВ и ниже); СН2 (20-1кВ)	3 984,52	1 992,26	-	-
3.3.9.	строительство КТП киоскового типа 630-10/0,4	НН (0,4 кВ и ниже); СН2 (20-1кВ)	3 365,21	1 682,61	-	-
3.3.10.	строительство КТП киоскового типа 1000-10/0,4	НН (0,4 кВ и ниже); СН2 (20-1кВ)	3 571,73	1 785,87	-	-
3.3.11.	строительство двухтрансформаторной КТП 250-10/0,4	НН (0,4 кВ и ниже); СН2 (20-1кВ)	15 988,54	7 994,27	-	-
3.3.12.	строительство двухтрансформаторной КТП 400-10/0,4	НН (0,4 кВ и ниже); СН2 (20-1кВ)	10 595,94	5 297,97	-	-
3.3.13.	строительство двухтрансформаторной КТП 630-10/0,4	НН (0,4 кВ и ниже); СН2 (20-1кВ)	7 938,86	3 969,43	-	-
3.3.14.	строительство двухтрансформаторной КТП 1000-10/0,4	НН (0,4 кВ и ниже); СН2 (20-1кВ)	5 792,28	2 896,14	-	-
5.	Проверка сетевой организацией выполнения Заявителем технических условий	х	176,77	176,77	176,77	176,77
6.	Участие сетевой организации в осмотре (обследовании) должностным лицом органа федерального государственного энергетического надзора присоединяемых Устройств	х	-	-	-	-
7.	Осуществление сетевой организацией фактического присоединения объектов Заявителя к электрическим сетям и включение коммутационного аппарата (фиксация коммутационного аппарата в положение «включено»)	х	246,89	246,89	246,89	246,89

Таблица 26

Ставки за единицу максимальной мощности, применяемые для определения платы за технологическое присоединение энергопринимающих устройств потребителей электрической энергии, объектов электросетевого хозяйства, принадлежащих сетевым организациям и иным лицам, к электрическим сетям Общества с ограниченной ответственностью «Симбирская сетевая компания»

№ п/п	Наименование мероприятия	Уровень напряжения	Размер ставок за единицу максимальной мощности руб./кВт (в текущих ценах, без учёта НДС)			
			Для Заявителей с присоединяемой мощностью свыше 150 кВт включительно (с учётом ранее присоединённой в данной точке присоединения)	Для Заявителей с присоединяемой мощностью до 150 кВт включительно (с учётом ранее присоединённой в данной точке присоединения)	Для Заявителей с присоединяемой мощностью до150 кВт включительно (с учётом ранее присоединённой в данной точке присоединения) с 01.10.2017 года	При временном технологическом присоединении (по временной схеме электроснабжения)
1	2	3	4	5	6	7
1.	Подготовка и выдача сетевой организацией технических условий Заявителю (ТУ)	х	309,49	309,49	309,49	309,49
2.	Разработка сетевой организацией проектной документации по строительству «последней мили»	х	-	-	-	-
3.	Выполнение сетевой организацией мероприятий, связанных со строительством «последней мили»:	х	х	х	х	х
3.1.	Строительство воздушных линий электропередачи:	х	х	х	х	х
3.1.1.	строительство ВЛИ-0,4 кВ, СИП2 3х16	НН (0,4 кВ и ниже)	8 245,95	4 122,97	-	-
3.1.2.	строительство ВЛИ-0,4 кВ, СИП2 3х25	НН (0,4 кВ и ниже)	9 278,87	4 639,43	-	-
3.1.3.	строительство ВЛИ-0,4 кВ, СИП2 3х35	НН (0,4 кВ и ниже)	9 826,97	4 913,48	-	-
3.1.4.	строительство ВЛИ-0,4 кВ, СИП2 3х50	НН (0,4 кВ и ниже)	10 255,52	5 127,76	-	-
3.1.5.	строительство ВЛИ-0,4 кВ, СИП2 3х70	НН (0,4 кВ и ниже)	10 844,99	5 422,50	-	-
3.1.6.	строительство ВЛИ-0,4 кВ, СИП2 3х95	НН (0,4 кВ и ниже)	11 336,97	5 668,48	-	-
3.1.7.	строительство ВЛИ-0,4 кВ, СИП2 3х120	НН (0,4 кВ и ниже)	12 802,86	6 401,43	-	-
3.1.8.	строительство ВЛИ-0,4 кВ, СИП4-2х16	НН (0,4 кВ и ниже)	7 806,23	3 903,11	-	-
3.1.9.	строительство ВЛИ-0,4 кВ, СИП4-4х25	НН (0,4 кВ и ниже)	8 517,73	4 258,86	-	-
3.1.10.	строительство ВЛИ-0,4 кВ, СИП4-4х35	НН (0,4 кВ и ниже)	9 053,83	4 526,92	-	-
3.1.11.	строительство ВЛИ-0,4 кВ, СИП4-4х50	НН (0,4 кВ и ниже)	9 443,92	4 721,96	-	-
3.1.12.	строительство ВЛИ-0,4 кВ, СИП4-4х70	НН (0,4 кВ и ниже)	9 950,65	4 975,33	-	-
3.1.13.	строительство ВЛИ-0,4 кВ, СИП4-4х95	СН2 (20-1 кВ), НН (0,4 кВ и ниже)	10 457,80	5 228,90	-	-
3.1.14.	строительство ВЛЗ-10 кВ, СИП3-1х35	СН2 (20-1 кВ), НН (0,4 кВ и ниже)	2 784,66	1 392,33	-	-
3.1.15.	строительство ВЛЗ-10 кВ, СИП3-1х50	СН2 (20-1 кВ), НН (0,4 кВ и ниже)	2 309,35	1 154,67	-	-
3.1.16.	строительство ВЛЗ-10 кВ, СИП3-1х70	СН2 (20-1 кВ), НН (0,4 кВ и ниже)	2 451,01	1 225,50	-	-
3.1.17.	строительство ВЛЗ-10 кВ, СИП3-1х95	СН2 (20-1 кВ), НН (0,4 кВ и ниже)	3 200,24	1 600,12	-	-
3.1.18.	строительство ВЛЗ-10 кВ, СИП3-1х120	СН2 (20-1 кВ), НН (0,4 кВ и ниже)	3 380,32	1 690,16	-	-
3.1.19.	строительство ВЛЗ-10 кВ, АС-50	СН2 (20-1 кВ), НН (0,4 кВ и ниже)	6 175,88	3 087,94	-	-
3.1.20.	строительство ВЛЗ-10 кВ, АС-70	СН2 (20-1 кВ), НН (0,4 кВ и ниже)	6 475,02	3 237,51	-	-
3.1.21.	строительство ВЛЗ-10 кВ, АС-95	СН2 (20-1 кВ), НН (0,4 кВ и ниже)	6 740,96	3 370,48	-	-
3.2.	Строительство кабельных линий электропередачи:	х	х	х	х	х
3.2.1.	строительство КЛ-0,4 кВ, АВБбШв 4х25	НН (0,4 кВ и ниже)	2 573,01	1 286,51	-	-
3.2.2.	строительство КЛ-0,4 кВ, АВБбШв 4х120	НН (0,4 кВ и ниже)	4 017,94	2 008,97	-	-
3.2.3.	строительство КЛ-0,4 кВ, АСБ-1 4х120	НН (0,4 кВ и ниже)	4 672,33	2 336,16	-	-
3.2.4.	строительство КЛ-0,4 кВ, АСБ-1 4х120 (с проколом)	НН (0,4 кВ и ниже)	8 171,52	4 085,76	-	-
3.2.5.	строительство КЛ-0,4 кВ, АСБ-1 4х150	НН (0,4 кВ и ниже)	5 461,72	2 730,86	-	-
3.2.6.	строительство КЛ-0,4 кВ, АСБ-1 4х150 (с проколом)	НН (0,4 кВ и ниже)	8 689,17	4 344,59	-	-
3.2.7.	строительство КЛ-0,4 кВ, АСБ-1 4х185	НН (0,4 кВ и ниже)	5 836,83	2 918,42	-	-
3.2.8.	строительство КЛ-0,4 кВ, АСБ-1 4х18 (с проколом)	НН (0,4 кВ и ниже)	9 491,48	4 745,74	-	-
3.2.9.	строительство КЛ-0,4 кВ, АСБ-1 4х240	НН (0,4 кВ и ниже)	6 342,18	3 171,09	-	-
3.2.10.	строительство КЛ-0,4 кВ, АСБ-1 4х240 (с проколом)	НН (0,4 кВ и ниже)	10 232,98	5 116,49	-	-
3.2.11.	строительство КЛ-0,4 кВ, АСАБлУ-14х70	НН (0,4 кВ и ниже)	7 243,01	3 621,50	-	-
3.2.12.	строительство КЛ-0,4 кВ, АСАБлУ-14х120	НН (0,4 кВ и ниже)	8 334,70	4 167,35	-	-
3.2.13.	строительство КЛ-0,4 кВ, АСАБлУ-14х185	НН (0,4 кВ и ниже)	9 386,84	4 693,42	-	-
3.2.14.	строительство КЛ-0,4 кВ, АСАБлУ-14х240	НН (0,4 кВ и ниже)	10 057,16	5 028,58	-	-
3.2.15.	строительство КЛ-10(6) кВ, АСБ-10 3х120	СН2 (20-1 кВ)	3 358,73	1 679,36	-	-
3.2.16.	строительство КЛ-10(6) кВ, АСБ-10 3х120 (с проколом)	СН2 (20-1 кВ)	4 821,21	2 410,61	-	-
3.2.17.	строительство КЛ-10(6) кВ, АСБ-10 3х150	СН2 (20-1 кВ)	3 796,50	1 898,25	-	-
3.2.18.	строительство КЛ-10(6) кВ, АСБ-10 3х150 (с проколом)	СН2 (20-1 кВ)	5 299,57	2 649,79	-	-
3.2.19.	строительство КЛ-10(6) кВ, АСБ-10 3х185	СН2 (20-1 кВ)	4 259,91	2 129,96	-	-
3.2.20.	строительство КЛ-10(6) кВ, АСБ-10 3х18 (с проколом)	СН2 (20-1 кВ)	5 767,17	2 883,59	-	-
3.2.21.	строительство КЛ-10(6) кВ, АСБ-10 3х240	СН2 (20-1 кВ)	4 859,63	2 429,81	-	-
3.2.22.	строительство КЛ-10(6) кВ, АСБ-10 3х240 (с проколом)	СН2 (20-1 кВ)	6 250,15	3 125,08	-	-
3.3.	Строительство трансформаторных подстанций, пунктов секционирования и центров питания подстанций:	х	х	х	х	х
3.3.1.	строительство мачтовой КТП 25-10/0,4 кВ	НН (0,4 кВ и ниже); СН2 (20-1кВ)	23 336,32	11 668,2	-	-
3.3.2.	строительство мачтовой КТП 40-10/0,4 кВ	НН (0,4 кВ и ниже); СН2 (20-1кВ)	15 623,70	7 811,85	-	-

3.3.3.	строительство мачтовой КТП 63-10/0,4 кВ	НН (0,4 кВ и ниже); СН2 (20-1кВ)	10 489,64	5 244,82	-	-
3.3.4.	строительство мачтовой КТП 160-10/0,4 кВ	НН (0,4 кВ и ниже); СН2 (20-1кВ)	4 330,48	2 165,24	-	-
3.3.5.	строительство КТП киоскового типа 100-10/0,4	НН (0,4 кВ и ниже); СН2 (20-1кВ)	9 252,68	4 626,34	-	-
3.3.6.	строительство КТП киоскового типа 160-10/0,4	НН (0,4 кВ и ниже); СН2 (20-1кВ)	6 562,44	3 281,22	-	-
3.3.7.	строительство КТП киоскового типа 250-10/0,4	НН (0,4 кВ и ниже); СН2 (20-1кВ)	4 929,84	2 464,92	-	-
3.3.8.	строительство КТП киоскового типа 400-10/0,4	НН (0,4 кВ и ниже); СН2 (20-1кВ)	3 984,52	1 992,26	-	-
3.3.9.	строительство КТП киоскового типа 630-10/0,4	НН (0,4 кВ и ниже); СН2 (20-1кВ)	3 365,21	1 682,61	-	-
3.3.10.	строительство КТП киоскового типа 1000-10/0,4	НН (0,4 кВ и ниже); СН2 (20-1кВ)	3 571,73	1 785,87	-	-
3.3.11.	строительство двухтрансформаторной КТП 250-10/0,4	НН (0,4 кВ и ниже); СН2 (20-1кВ)	15 988,54	7 994,27	-	-
3.3.12.	строительство двухтрансформаторной КТП 400-10/0,4	НН (0,4 кВ и ниже); СН2 (20-1кВ)	10 595,94	5 297,97	-	-
3.3.13.	строительство двухтрансформаторной КТП 630-10/0,4	НН (0,4 кВ и ниже); СН2 (20-1кВ)	7 938,86	3 969,43	-	-
3.3.14.	строительство двухтрансформаторной КТП 1000-10/0,4	НН (0,4 кВ и ниже); СН2 (20-1кВ)	5 792,28	2 896,14	-	-
5.	Проверка сетевой организацией выполнения Заявителем технических условий	х	176,77	176,77	176,77	176,77
6.	Участие сетевой организации в осмотре (обследовании) должностным лицом органа федерального государственного энергетического надзора присоединяемых Устройств	х	-	-	-	-
7.	Осуществление сетевой организацией фактического присоединения объектов Заявителя к электрическим сетям и включение коммутационного аппарата (фиксация коммутационного аппарата в положение «включено»)	х	246,89	246,89	246,89	246,89

Таблица 27

Ставки за единицу максимальной мощности, применяемые для определения платы за технологическое присоединение энергопринимающих устройств потребителей электрической энергии, объектов электросетевого хозяйства, принадлежащих сетевым организациям и иным лицам, к электрическим сетям Общества с ограниченной ответственностью «Ульяновский автомобильный завод»

№ п/п	Наименование мероприятия	Уровень напряжения	Размер ставок за единицу максимальной мощности руб./кВт (в текущих ценах, без учёта НДС)			
			Для Заявителей с присоединяемой мощностью свыше 150 кВт включительно (с учётом ранее присоединённой в данной точке присоединения)	Для Заявителей с присоединяемой мощностью до 150 кВт включительно (с учётом ранее присоединённой в данной точке присоединения)	Для Заявителей с присоединяемой мощностью до150 кВт включительно (с учётом ранее присоединённой в данной точке присоединения) с 01.10.2017 года	При временном технологическом присоединении (по временной схеме электроснабжения)
1	2	3	4	5	6	7
1.	Подготовка и выдача сетевой организацией технических условий Заявителю (ТУ)	х	309,49	309,49	309,49	309,49
2.	Разработка сетевой организацией проектной документации по строительству «последней мили»	х	-	-	-	-
3.	Выполнение сетевой организацией мероприятий, связанных со строительством «последней мили»:	х	х	х	х	х
3.1.	Строительство воздушных линий электропередачи:	х	х	х	х	х
3.1.1.	строительство ВЛИ-0,4 кВ, СИП2 3х16	НН (0,4 кВ и ниже)	8 245,95	4 122,97	-	-
3.1.2.	строительство ВЛИ-0,4 кВ, СИП2 3х25	НН (0,4 кВ и ниже)	9 278,87	4 639,43	-	-
3.1.3.	строительство ВЛИ-0,4 кВ, СИП2 3х35	НН (0,4 кВ и ниже)	9 826,97	4 913,48	-	-
3.1.4.	строительство ВЛИ-0,4 кВ, СИП2 3х50	НН (0,4 кВ и ниже)	10 255,52	5 127,76	-	-
3.1.5.	строительство ВЛИ-0,4 кВ, СИП2 3х70	НН (0,4 кВ и ниже)	10 844,99	5 422,50	-	-
3.1.6.	строительство ВЛИ-0,4 кВ, СИП2 3х95	НН (0,4 кВ и ниже)	11 336,97	5 668,48	-	-
3.1.7.	строительство ВЛИ-0,4 кВ, СИП2 3х120	НН (0,4 кВ и ниже)	12 802,86	6 401,43	-	-
3.1.8.	строительство ВЛИ-0,4 кВ, СИП4-2х16	НН (0,4 кВ и ниже)	7 806,23	3 903,11	-	-
3.1.9.	строительство ВЛИ-0,4 кВ, СИП4-4х25	НН (0,4 кВ и ниже)	8 517,73	4 258,86	-	-
3.1.10.	строительство ВЛИ-0,4 кВ, СИП4-4х35	НН (0,4 кВ и ниже)	9 053,83	4 526,92	-	-
3.1.11.	строительство ВЛИ-0,4 кВ, СИП4-4х50	НН (0,4 кВ и ниже)	9 443,92	4 721,96	-	-
3.1.12.	строительство ВЛИ-0,4 кВ, СИП4-4х70	НН (0,4 кВ и ниже)	9 950,65	4 975,33	-	-
3.1.13.	строительство ВЛИ-0,4 кВ, СИП4-4х95	СН2 (20-1 кВ), НН (0,4 кВ и ниже)	10 457,80	5 228,90	-	-
3.1.14.	строительство ВЛЗ-10 кВ, СИП3-1х35	СН2 (20-1 кВ), НН (0,4 кВ и ниже)	2 784,66	1 392,33	-	-
3.1.15.	строительство ВЛЗ-10 кВ, СИП3-1х50	СН2 (20-1 кВ), НН (0,4 кВ и ниже)	2 309,35	1 154,67	-	-
3.1.16.	строительство ВЛЗ-10 кВ, СИП3-1х70	СН2 (20-1 кВ), НН (0,4 кВ и ниже)	2 451,01	1 225,50	-	-
3.1.17.	строительство ВЛЗ-10 кВ, СИП3-1х95	СН2 (20-1 кВ), НН (0,4 кВ и ниже)	3 200,24	1 600,12	-	-
3.1.18.	строительство ВЛЗ-10 кВ, СИП3-1х120	СН2 (20-1 кВ), НН (0,4 кВ и ниже)	3 380,32	1 690,16	-	-
3.1.19.	строительство ВЛЗ-10 кВ, АС-50	СН2 (20-1 кВ), НН (0,4 кВ и ниже)	6 175,88	3 087,94	-	-
3.1.20.	строительство ВЛЗ-10 кВ, АС-70	СН2 (20-1 кВ), НН (0,4 кВ и ниже)	6 475,02	3 237,51	-	-
3.1.21.	строительство ВЛЗ-10 кВ, АС-95	СН2 (20-1 кВ), НН (0,4 кВ и ниже)	6 740,96	3 370,48	-	-
3.2.	Строительство кабельных линий электропередачи:	х	х	х	х	х
3.2.1.	строительство КЛ-0,4 кВ, АВБбШв 4х25	НН (0,4 кВ и ниже)	2 573,01	1 286,51	-	-
3.2.2.	строительство КЛ-0,4 кВ, АВБбШв 4х120	НН (0,4 кВ и ниже)	4 017,94	2 008,97	-	-
3.2.3.	строительство КЛ-0,4 кВ, АСБ-1 4х120	НН (0,4 кВ и ниже)	4 672,33	2 336,16	-	-
3.2.4.	строительство КЛ-0,4 кВ, АСБ-1 4х120 (с проколом)	НН (0,4 кВ и ниже)	8 171,52	4 085,76	-	-
3.2.5.	строительство КЛ-0,4 кВ, АСБ-1 4х150	НН (0,4 кВ и ниже)	5 461,72	2 730,86	-	-
3.2.6.	строительство КЛ-0,4 кВ, АСБ-1 4х150 (с проколом)	НН (0,4 кВ и ниже)	8 689,17	4 344,59	-	-
3.2.7.	строительство КЛ-0,4 кВ, АСБ-1 4х185	НН (0,4 кВ и ниже)	5 836,83	2 918,42	-	-
3.2.8.	строительство КЛ-0,4 кВ, АСБ-1 4х18 (с проколом)	НН (0,4 кВ и ниже)	9 491,48	4 745,74	-	-
3.2.9.	строительство КЛ-0,4 кВ, АСБ-1 4х240	НН (0,4 кВ и ниже)	6 342,18	3 171,09	-	-
3.2.10.	строительство КЛ-0,4 кВ, АСБ-1 4х240 (с проколом)	НН (0,4 кВ и ниже)	10 232,98	5 116,49	-	-
3.2.11.	строительство КЛ-0,4 кВ, АСАБлУ-14х70	НН (0,4 кВ и ниже)	7 243,01	3 621,50	-	-
3.2.12.	строительство КЛ-0,4 кВ, АСАБлУ-14х120	НН (0,4 кВ и ниже)	8 334,70	4 167,35	-	-
3.2.13.	строительство КЛ-0,4 кВ, АСАБлУ-14х185	НН (0,4 кВ и ниже)	9 386,84	4 693,42	-	-
3.2.14.	строительство КЛ-0,4 кВ, АСАБлУ-14х240	НН (0,4 кВ и ниже)	10 057,16	5 028,58	-	-
3.2.15.	строительство КЛ-10(6) кВ, АСБ-10 3х120	СН2 (20-1 кВ)	3 358,73	1 679,36	-	-
3.2.16.	строительство КЛ-10(6) кВ, АСБ-10 3х120 (с проколом)	СН2 (20-1 кВ)	4 821,21	2 410,61	-	-
3.2.17.	строительство КЛ-10(6) кВ, АСБ-10 3х150	СН2 (20-1 кВ)	3 796,50	1 898,25	-	-
3.2.18.	строительство КЛ-10(6) кВ, АСБ-10 3х150 (с проколом)	СН2 (20-1 кВ)	5 299,57	2 649,79	-	-
3.2.19.	строительство КЛ-10(6) кВ, АСБ-10 3х185	СН2 (20-1 кВ)	4 259,91	2 129,96	-	-
3.2.20.	строительство КЛ-10(6) кВ, АСБ-10 3х18 (с проколом)	СН2 (20-1 кВ)	5 767,17	2 883,59	-	-
3.2.21.	строительство КЛ-10(6) кВ, АСБ-10 3х240	СН2 (20-1 кВ)	4 859,63	2 429,81	-	-
3.2.22.	строительство КЛ-10(6) кВ, АСБ-10 3х240 (с проколом)	СН2 (20-1 кВ)	6 250,15	3 125,08	-	-
3.3.	Строительство трансформаторных подстанций, пунктов секционирования и центров питания подстанций:	х	х	х	х	х
3.3.1.	строительство мачтовой КТП 25-10/0,4 кВ	НН (0,4 кВ и ниже); СН2 (20-1кВ)	23 336,32	11 668,2	-	-
3.3.2.	строительство мачтовой КТП 40-10/0,4 кВ	НН (0,4 кВ и ниже); СН2 (20-1кВ)	15 623,70	7 811,85	-	-
3.3.3.	строительство мачтовой КТП 63-10/0,4 кВ	НН (0,4 кВ и ниже); СН2 (20-1кВ)	10 489,64	5 244,82	-	-
3.3.4.	строительство мачтовой КТП 160-10/0,4 кВ	НН (0,4 кВ и ниже); СН2 (20-1кВ)	4 330,48	2 165,24	-	-
3.3.5.	строительство КТП киоскового типа 100-10/0,4	НН (0,4 кВ и ниже); СН2 (20-1кВ)	9 252,68	4 626,34	-	-
3.3.6.	строительство КТП киоскового типа 160-10/0,4	НН (0,4 кВ и ниже); СН2 (20-1кВ)	6 562,44	3 281,22	-	-
3.3.7.	строительство КТП киоскового типа 250-10/0,4	НН (0,4 кВ и ниже); СН2 (20-1кВ)	4 929,84	2 464,92	-	-
3.3.8.	строительство КТП киоскового типа 400-10/0,4	НН (0,4 кВ и ниже); СН2 (20-1кВ)	3 984,52	1 992,26	-	-
3.3.9.	строительство КТП киоскового типа 630-10/0,4	НН (0,4 кВ и ниже); СН2 (20-1кВ)	3 365,21	1 682,61	-	-
3.3.10.	строительство КТП киоскового типа 1000-10/0,4	НН (0,4 кВ и ниже); СН2 (20-1кВ)	3 571,73	1 785,87	-	-
3.3.11.	строительство двухтрансформаторной КТП 250-10/0,4	НН (0,4 кВ и ниже); СН2 (20-1кВ)	15 988,54	7 994,27	-	-
3.3.12.	строительство двухтрансформаторной КТП 400-10/0,4	НН (0,4 кВ и ниже); СН2 (20-1кВ)	10 595,94	5 297,97	-	-
3.3.13.	строительство двухтрансформаторной КТП 630-10/0,4	НН (0,4 кВ и ниже); СН2 (20-1кВ)	7 938,86	3 969,43	-	-
3.3.14.	строительство двухтрансформаторной КТП 1000-10/0,4	НН (0,4 кВ и ниже); СН2 (20-1кВ)	5 792,28	2 896,14	-	-
5.	Проверка сетевой организацией выполнения Заявителем технических условий	х	176,77	176,77	176,77	176,77
6.	Участие сетевой организации в осмотре (обследовании) должностным лицом органа федерального государственного энергетического надзора присоединяемых Устройств	х	-	-	-	-
7.	Осуществление сетевой организацией фактического присоединения объектов Заявителя к электрическим сетям и включение коммутационного аппарата (фиксация коммутационного аппарата в положение «включено»)	х	246,89	246,89	246,89	246,89

Таблица 28

Ставки за единицу максимальной мощности, применяемые для определения платы за технологическое присоединение энергопринимающих устройств потребителей электрической энергии, объектов электросетевого хозяйства, принадлежащих сетевым организациям и иным лицам, к электрическим сетям Общества с ограниченной ответственностью «Главные понизительные подстанции»

№ п/п	Наименование мероприятия	Уровень напряжения	Размер ставок за единицу максимальной мощности руб./кВт (в текущих ценах, без учёта НДС)			
			Для Заявителей с присоединяемой мощностью свыше 150 кВт включительно (с учётом ранее присоединённой в данной точке присоединения)	Для Заявителей с присоединяемой мощностью до 150 кВт включительно (с учётом ранее присоединённой в данной точке присоединения)	Для Заявителей с присоединяемой мощностью до150 кВт включительно (с учётом ранее присоединённой в данной точке присоединения) с 01.10.2017 года	При временном технологическом присоединении (по временной схеме электроснабжения)
1	2	3	4	5	6	7
1.	Подготовка и выдача сетевой организацией технических условий Заявителю (ТУ)	х	309,49	309,49	309,49	309,49
2.	Разработка сетевой организацией проектной документации по строительству «последней мили»	х	-	-	-	-
3.	Выполнение сетевой организацией мероприятий, связанных со строительством «последней мили»:	х	х	х	х	х
3.1.	Строительство воздушных линий электропередачи:	х	х	х	х	х
3.1.1.	строительство ВЛИ-0,4 кВ, СИП2 3х16	НН (0,4 кВ и ниже)	8 245,95	4 122,97	-	-
3.1.2.	строительство ВЛИ-0,4 кВ, СИП2 3х25	НН (0,4 кВ и ниже)	9 278,87	4 639,43	-	-
3.1.3.	строительство ВЛИ-0,4 кВ, СИП2 3х35	НН (0,4 кВ и ниже)	9 826,97	4 913,48	-	-
3.1.4.	строительство ВЛИ-0,4 кВ, СИП2 3х50	НН (0,4 кВ и ниже)	10 255,52	5 127,76	-	-
3.1.5.	строительство ВЛИ-0,4 кВ, СИП2 3х70	НН (0,4 кВ и ниже)	10 844,99	5 422,50	-	-
3.1.6.	строительство ВЛИ-0,4 кВ, СИП2 3х95	НН (0,4 кВ и ниже)	11 336,97	5 668,48	-	-
3.1.7.	строительство ВЛИ-0,4 кВ, СИП2 3х120	НН (0,4 кВ и ниже)	12 802,86	6 401,43	-	-
3.1.8.	строительство ВЛИ-0,4 кВ, СИП4-2х16	НН (0,4 кВ и ниже)	7 806,23	3 903,11	-	-
3.1.9.	строительство ВЛИ-0,4 кВ, СИП4-4х25	НН (0,4 кВ и ниже)	8 517,73	4 258,86	-	-
3.1.10.	строительство ВЛИ-0,4 кВ, СИП4-4х35	НН (0,4 кВ и ниже)	9 053,83	4 526,92	-	-
3.1.11.	строительство ВЛИ-0,4 кВ, СИП4-4х50	НН (0,4 кВ и ниже)	9 443,92	4 721,96	-	-
3.1.12.	строительство ВЛИ-0,4 кВ, СИП4-4х70	НН (0,4 кВ и ниже)	9 950,65	4 975,33	-	-
3.1.13.	строительство ВЛИ-0,4 кВ, СИП4-4х95	СН2 (20-1 кВ), НН (0,4 кВ и ниже)	10 457,80	5 228,90	-	-
3.1.14.	строительство ВЛЗ-10 кВ, СИП3-1х35	СН2 (20-1 кВ), НН (0,4 кВ и ниже)	2 784,66	1 392,33	-	-
3.1.15.	строительство ВЛЗ-10 кВ, СИП3-1х50	СН2 (20-1 кВ), НН (0,4 кВ и ниже)	2 309,35	1 154,67	-	-
3.1.16.	строительство ВЛЗ-10 кВ, СИП3-1х70	СН2 (20-1 кВ), НН (0,4 кВ и ниже)	2 451,01	1 225,50	-	-
3.1.17.	строительство ВЛЗ-10 кВ, СИП3-1х95	СН2 (20-1 кВ), НН (0,4 кВ и ниже)	3 200,24	1 600,12	-	-
3.1.18.	строительство ВЛЗ-10 кВ, СИП3-1х120	СН2 (20-1 кВ), НН (0,4 кВ и ниже)	3 380,32	1 690,16	-	-
3.1.19.	строительство ВЛЗ-10 кВ, АС-50	СН2 (20-1 кВ), НН (0,4 кВ и ниже)	6 175,88	3 087,94	-	-
3.1.20.	строительство ВЛЗ-10 кВ, АС-70	СН2 (20-1 кВ), НН (0,4 кВ и ниже)	6 475,02	3 237,51	-	-
3.1.21.	строительство ВЛЗ-10 кВ, АС-95	СН2 (20-1 кВ), НН (0,4 кВ и ниже)	6 740,96	3 370,48	-	-
3.2.	Строительство кабельных линий электропередачи:	х	х	х	х	х
3.2.1.	строительство КЛ-0,4 кВ, АВБбШв 4х25	НН (0,4 кВ и ниже)	2 573,01	1 286,51	-	-
3.2.2.	строительство КЛ-0,4 кВ, АВБбШв 4х120	НН (0,4 кВ и ниже)	4 017,94	2 008,97	-	-
3.2.3.	строительство КЛ-0,4 кВ, АСБ-1 4х120	НН (0,4 кВ и ниже)	4 672,33	2 336,16	-	-
3.2.4.	строительство КЛ-0,4 кВ, АСБ-1 4х120 (с проколом)	НН (0,4 кВ и ниже)	8 171,52	4 085,76	-	-
3.2.5.	строительство КЛ-0,4 кВ, АСБ-1 4х150	НН (0,4 кВ и ниже)	5 461,72	2 730,86	-	-
3.2.6.	строительство КЛ-0,4 кВ, АСБ-1 4х150 (с проколом)	НН (0,4 кВ и ниже)	8 689,17	4 344,59	-	-
3.2.7.	строительство КЛ-0,4 кВ, АСБ-1 4х185	НН (0,4 кВ и ниже)	5 836,83	2 918,42	-	-
3.2.8.	строительство КЛ-0,4 кВ, АСБ-1 4х18 (с проколом)	НН (0,4 кВ и ниже)	9 491,48	4 745,74	-	-
3.2.9.	строительство КЛ-0,4 кВ, АСБ-1 4х240	НН (0,4 кВ и ниже)	6 342,18	3 171,09	-	-
3.2.10.	строительство КЛ-0,4 кВ, АСБ-1 4х240 (с проколом)	НН (0,4 кВ и ниже)	10 232,98	5 116,49	-	-
3.2.11.	строительство КЛ-0,4 кВ, АСАБлУ-14х70	НН (0,4 кВ и ниже)	7 243,01	3 621,50	-	-
3.2.12.	строительство КЛ-0,4 кВ, АСАБлУ-14х120	НН (0,4 кВ и ниже)	8 334,70	4 167,35	-	-
3.2.13.	строительство КЛ-0,4 кВ, АСАБлУ-14х185	НН (0,4 кВ и ниже)	9 386,84	4 693,42	-	-
3.2.14.	строительство КЛ-0,4 кВ, АСАБлУ-14х240	НН (0,4 кВ и ниже)	10 057,16	5 028,58	-	-
3.2.15.	строительство КЛ-10(6) кВ, АСБ-10 3х120	СН2 (20-1 кВ)	3 358,73	1 679,36	-	-
3.2.16.	строительство КЛ-10(6) кВ, АСБ-10 3х120 (с проколом)	СН2 (20-1 кВ)	4 821,21	2 410,61	-	-
3.2.17.	строительство КЛ-10(6) кВ, АСБ-10 3х150	СН2 (20-1 кВ)	3 796,50	1 898,25	-	-
3.2.18.	строительство КЛ-10(6) кВ, АСБ-10 3х150 (с проколом)	СН2 (20-1 кВ)	5 299,57	2 649,79	-	-
3.2.19.	строительство КЛ-10(6) кВ, АСБ-10 3х185	СН2 (20-1 кВ)	4 259,91	2 129,96	-	-
3.2.20.	строительство КЛ-10(6) кВ, АСБ-10 3х18 (с проколом)	СН2 (20-1 кВ)	5 767,17	2 883,59	-	-
3.2.21.	строительство КЛ-10(6) кВ, АСБ-10 3х240	СН2 (20-1 кВ)	4 859,63	2 429,81	-	-
3.2.22.	строительство КЛ-10(6) кВ, АСБ-10 3х240 (с проколом)	СН2 (20-1 кВ)	6 250,15	3 125,08	-	-
3.3.	Строительство трансформаторных подстанций, пунктов секционирования и центров питания подстанций:	х	х	х	х	х
3.3.1.	строительство мачтовой КТП 25-10/0,4 кВ	НН (0,4 кВ и ниже); СН2 (20-1кВ)	23 336,32	11 668,2	-	-
3.3.2.	строительство мачтовой КТП 40-10/0,4 кВ	НН (0,4 кВ и ниже); СН2 (20-1кВ)	15 623,70	7 811,85	-	-
3.3.3.	строительство мачтовой КТП 63-10/0,4 кВ	НН (0,4 кВ и ниже); СН2 (20-1кВ)	10 489,64	5 244,82	-	-
3.3.4.	строительство мачтовой КТП 160-10/0,4 кВ	НН (0,4 кВ и ниже); СН2 (20-1кВ)	4 330,48	2 165,24	-	-
3.3.5.	строительство КТП киоскового типа 100-10/0,4	НН (0,4 кВ и ниже); СН2 (20-1кВ)	9 252,68	4 626,34	-	-
3.3.6.	строительство КТП киоскового типа 160-10/0,4	НН (0,4 кВ и ниже); СН2 (20-1кВ)	6 562,44	3 281,22	-	-
3.3.7.	строительство КТП киоскового типа 250-10/0,4	НН (0,4 кВ и ниже); СН2 (20-1кВ)	4 929,84	2 464,92	-	-
3.3.8.	строительство КТП киоскового типа 400-10/0,4	НН (0,4 кВ и ниже); СН2 (20-1кВ)	3 984,52	1 992,26	-	-
3.3.9.	строительство КТП киоскового типа 630-10/0,4	НН (0,4 кВ и ниже); СН2 (20-1кВ)	3 365,21	1 682,61	-	-
3.3.10.	строительство КТП киоскового типа 1000-10/0,4	НН (0,4 кВ и ниже); СН2 (20-1кВ)	3 571,73	1 785,87	-	-
3.3.11.	строительство двухтрансформаторной КТП 250-10/0,4	НН (0,4 кВ и ниже); СН2 (20-1кВ)	15 988,54	7 994,27	-	-
3.3.12.	строительство двухтрансформаторной КТП 400-10/0,4	НН (0,4 кВ и ниже); СН2 (20-1кВ)	10 595,94	5 297,97	-	-
3.3.13.	строительство двухтрансформаторной КТП 630-10/0,4	НН (0,4 кВ и ниже); СН2 (20-1кВ)	7 938,86	3 969,43	-	-
3.3.14.	строительство двухтрансформаторной КТП 1000-10/0,4	НН (0,4 кВ и ниже); СН2 (20-1кВ)	5 792,28	2 896,14	-	-
5.	Проверка сетевой организацией выполнения Заявителем технических условий	х	176,77	176,77	176,77	176,77
6.	Участие сетевой организации в осмотре (обследовании) должностным лицом органа федерального государственного энергетического надзора присоединяемых Устройств	х	-	-	-	-

7.	Осуществление сетевой организацией фактического присоединения объектов Заявителя к электрическим сетям и включение коммутационного аппарата (фиксация коммутационного аппарата в положение «включено»)	х	246,89	246,89	246,89	246,89

Таблица 29

Ставки за единицу максимальной мощности, применяемые для определения платы за технологическое присоединение энергопринимающих устройств потребителей электрической энергии, объектов электросетевого хозяйства, принадлежащих сетевым организациям и иным лицам, к электрическим сетям Общества с ограниченной ответственностью «Композит-Энерго»

№ п/п	Наименование мероприятия	Уровень напряжения	Размер ставок за единицу максимальной мощности руб./кВт (в текущих ценах, без учёта НДС)			
			Для Заявителей с присоединяемой мощностью свыше 150 кВт включительно (с учётом ранее присоединённой в данной точке присоединения)	Для Заявителей с присоединяемой мощностью до 150 кВт включительно (с учётом ранее присоединённой в данной точке присоединения)	Для Заявителей с присоединяемой мощностью до150 кВт включительно (с учётом ранее присоединённой в данной точке присоединения) с 01.10.2017 года	При временном технологическом присоединении (по временной схеме электроснабжения)
1	2	3	4	5	6	7
1.	Подготовка и выдача сетевой организацией технических условий Заявителю (ТУ)	х	309,49	309,49	309,49	309,49
2.	Разработка сетевой организацией проектной документации по строительству «последней мили»	х	-	-	-	-
3.	Выполнение сетевой организацией мероприятий, связанных со строительством «последней мили»:	х	х	х	х	х
3.1.	Строительство воздушных линий электропередачи:	х	х	х	х	х
3.1.1.	строительство ВЛИ-0,4 кВ, СИП2 3х16	НН (0,4 кВ и ниже)	8 245,95	4 122,97	-	-
3.1.2.	строительство ВЛИ-0,4 кВ, СИП2 3х25	НН (0,4 кВ и ниже)	9 278,87	4 639,43	-	-
3.1.3.	строительство ВЛИ-0,4 кВ, СИП2 3х35	НН (0,4 кВ и ниже)	9 826,97	4 913,48	-	-
3.1.4.	строительство ВЛИ-0,4 кВ, СИП2 3х50	НН (0,4 кВ и ниже)	10 255,52	5 127,76	-	-
3.1.5.	строительство ВЛИ-0,4 кВ, СИП2 3х70	НН (0,4 кВ и ниже)	10 844,99	5 422,50	-	-
3.1.6.	строительство ВЛИ-0,4 кВ, СИП2 3х95	НН (0,4 кВ и ниже)	11 336,97	5 668,48	-	-
3.1.7.	строительство ВЛИ-0,4 кВ, СИП2 3х120	НН (0,4 кВ и ниже)	12 802,86	6 401,43	-	-
3.1.8.	строительство ВЛИ-0,4 кВ, СИП4-2х16	НН (0,4 кВ и ниже)	7 806,23	3 903,11	-	-
3.1.9.	строительство ВЛИ-0,4 кВ, СИП4-4х25	НН (0,4 кВ и ниже)	8 517,73	4 258,86	-	-
3.1.10.	строительство ВЛИ-0,4 кВ, СИП4-4х35	НН (0,4 кВ и ниже)	9 053,83	4 526,92	-	-
3.1.11.	строительство ВЛИ-0,4 кВ, СИП4-4х50	НН (0,4 кВ и ниже)	9 443,92	4 721,96	-	-
3.1.12.	строительство ВЛИ-0,4 кВ, СИП4-4х70	НН (0,4 кВ и ниже)	9 950,65	4 975,33	-	-
3.1.13.	строительство ВЛИ-0,4 кВ, СИП4-4х95	СН2 (20-1 кВ), НН (0,4 кВ и ниже)	10 457,80	5 228,90	-	-
3.1.14.	строительство ВЛЗ-10 кВ, СИП3-1х35	СН2 (20-1 кВ), НН (0,4 кВ и ниже)	2 784,66	1 392,33	-	-
3.1.15.	строительство ВЛЗ-10 кВ, СИП3-1х50	СН2 (20-1 кВ), НН (0,4 кВ и ниже)	2 309,35	1 154,67	-	-
3.1.16.	строительство ВЛЗ-10 кВ, СИП3-1х70	СН2 (20-1 кВ), НН (0,4 кВ и ниже)	2 451,01	1 225,50	-	-
3.1.17.	строительство ВЛЗ-10 кВ, СИП3-1х95	СН2 (20-1 кВ), НН (0,4 кВ и ниже)	3 200,24	1 600,12	-	-
3.1.18.	строительство ВЛЗ-10 кВ, СИП3-1х120	СН2 (20-1 кВ), НН (0,4 кВ и ниже)	3 380,32	1 690,16	-	-
3.1.19.	строительство ВЛЗ-10 кВ, АС-50	СН2 (20-1 кВ), НН (0,4 кВ и ниже)	6 175,88	3 087,94	-	-
3.1.20.	строительство ВЛЗ-10 кВ, АС-70	СН2 (20-1 кВ), НН (0,4 кВ и ниже)	6 475,02	3 237,51	-	-
3.1.21.	строительство ВЛЗ-10 кВ, АС-95	СН2 (20-1 кВ), НН (0,4 кВ и ниже)	6 740,96	3 370,48	-	-
3.2.	Строительство кабельных линий электропередачи:	х	х	х	х	х
3.2.1.	строительство КЛ-0,4 кВ, АВБбШв 4х25	НН (0,4 кВ и ниже)	2 573,01	1 286,51	-	-
3.2.2.	строительство КЛ-0,4 кВ, АВБбШв 4х120	НН (0,4 кВ и ниже)	4 017,94	2 008,97	-	-
3.2.3.	строительство КЛ-0,4 кВ, АСБ-1 4х120	НН (0,4 кВ и ниже)	4 672,33	2 336,16	-	-
3.2.4.	строительство КЛ-0,4 кВ, АСБ-1 4х120 (с проколом)	НН (0,4 кВ и ниже)	8 171,52	4 085,76	-	-
3.2.5.	строительство КЛ-0,4 кВ, АСБ-1 4х150	НН (0,4 кВ и ниже)	5 461,72	2 730,86	-	-
3.2.6.	строительство КЛ-0,4 кВ, АСБ-1 4х150 (с проколом)	НН (0,4 кВ и ниже)	8 689,17	4 344,59	-	-
3.2.7.	строительство КЛ-0,4 кВ, АСБ-1 4х185	НН (0,4 кВ и ниже)	5 836,83	2 918,42	-	-
3.2.8.	строительство КЛ-0,4 кВ, АСБ-1 4х18 (с проколом)	НН (0,4 кВ и ниже)	9 491,48	4 745,74	-	-
3.2.9.	строительство КЛ-0,4 кВ, АСБ-1 4х240	НН (0,4 кВ и ниже)	6 342,18	3 171,09	-	-
3.2.10.	строительство КЛ-0,4 кВ, АСБ-1 4х240 (с проколом)	НН (0,4 кВ и ниже)	10 232,98	5 116,49	-	-
3.2.11.	строительство КЛ-0,4 кВ, АСАБлУ-14х70	НН (0,4 кВ и ниже)	7 243,01	3 621,50	-	-
3.2.12.	строительство КЛ-0,4 кВ, АСАБлУ-14х120	НН (0,4 кВ и ниже)	8 334,70	4 167,35	-	-
3.2.13.	строительство КЛ-0,4 кВ, АСАБлУ-14х185	НН (0,4 кВ и ниже)	9 386,84	4 693,42	-	-
3.2.14.	строительство КЛ-0,4 кВ, АСАБлУ-14х240	НН (0,4 кВ и ниже)	10 057,16	5 028,58	-	-
3.2.15.	строительство КЛ-10(6) кВ, АСБ-10 3х120	СН2 (20-1 кВ)	3 358,73	1 679,36	-	-
3.2.16.	строительство КЛ-10(6) кВ, АСБ-10 3х120 (с проколом)	СН2 (20-1 кВ)	4 821,21	2 410,61	-	-
3.2.17.	строительство КЛ-10(6) кВ, АСБ-10 3х150	СН2 (20-1 кВ)	3 796,50	1 898,25	-	-
3.2.18.	строительство КЛ-10(6) кВ, АСБ-10 3х150 (с проколом)	СН2 (20-1 кВ)	5 299,57	2 649,79	-	-
3.2.19.	строительство КЛ-10(6) кВ, АСБ-10 3х185	СН2 (20-1 кВ)	4 259,91	2 129,96	-	-
3.2.20.	строительство КЛ-10(6) кВ, АСБ-10 3х18 (с проколом)	СН2 (20-1 кВ)	5 767,17	2 883,59	-	-
3.2.21.	строительство КЛ-10(6) кВ, АСБ-10 3х240	СН2 (20-1 кВ)	4 859,63	2 429,81	-	-
3.2.22.	строительство КЛ-10(6) кВ, АСБ-10 3х240 (с проколом)	СН2 (20-1 кВ)	6 250,15	3 125,08	-	-
3.3.	Строительство трансформаторных подстанций, пунктов секционирования и центров питания подстанций:	х	х	х	х	х
3.3.1.	строительство мачтовой КТП 25-10/0,4 кВ	НН (0,4 кВ и ниже); СН2 (20-1кВ)	23 336,32	11 668,2	-	-
3.3.2.	строительство мачтовой КТП 40-10/0,4 кВ	НН (0,4 кВ и ниже); СН2 (20-1кВ)	15 623,70	7 811,85	-	-
3.3.3.	строительство мачтовой КТП 63-10/0,4 кВ	НН (0,4 кВ и ниже); СН2 (20-1кВ)	10 489,64	5 244,82	-	-
3.3.4.	строительство мачтовой КТП 160-10/0,4 кВ	НН (0,4 кВ и ниже); СН2 (20-1кВ)	4 330,48	2 165,24	-	-
3.3.5.	строительство КТП киоскового типа 100-10/0,4	НН (0,4 кВ и ниже); СН2 (20-1кВ)	9 252,68	4 626,34	-	-
3.3.6.	строительство КТП киоскового типа 160-10/0,4	НН (0,4 кВ и ниже); СН2 (20-1кВ)	6 562,44	3 281,22	-	-
3.3.7.	строительство КТП киоскового типа 250-10/0,4	НН (0,4 кВ и ниже); СН2 (20-1кВ)	4 929,84	2 464,92	-	-
3.3.8.	строительство КТП киоскового типа 400-10/0,4	НН (0,4 кВ и ниже); СН2 (20-1кВ)	3 984,52	1 992,26	-	-
3.3.9.	строительство КТП киоскового типа 630-10/0,4	НН (0,4 кВ и ниже); СН2 (20-1кВ)	3 365,21	1 682,61	-	-
3.3.10.	строительство КТП киоскового типа 1000-10/0,4	НН (0,4 кВ и ниже); СН2 (20-1кВ)	3 571,73	1 785,87	-	-
3.3.11.	строительство двухтрансформаторной КТП 250-10/0,4	НН (0,4 кВ и ниже); СН2 (20-1кВ)	15 988,54	7 994,27	-	-
3.3.12.	строительство двухтрансформаторной КТП 400-10/0,4	НН (0,4 кВ и ниже); СН2 (20-1кВ)	10 595,94	5 297,97	-	-
3.3.13.	строительство двухтрансформаторной КТП 630-10/0,4	НН (0,4 кВ и ниже); СН2 (20-1кВ)	7 938,86	3 969,43	-	-
3.3.14.	строительство двухтрансформаторной КТП 1000-10/0,4	НН (0,4 кВ и ниже); СН2 (20-1кВ)	5 792,28	2 896,14	-	-
5.	Проверка сетевой организацией выполнения Заявителем технических условий	х	176,77	176,77	176,77	176,77
6.	Участие сетевой организации в осмотре (обследовании) должностным лицом органа федерального государственного энергетического надзора присоединяемых Устройств	х	-	-	-	-
7.	Осуществление сетевой организацией фактического присоединения объектов Заявителя к электрическим сетям и включение коммутационного аппарата (фиксация коммутационного аппарата в положение «включено»)	х	246,89	246,89	246,89	246,89

Таблица 30

Ставки за единицу максимальной мощности, применяемые для определения платы за технологическое присоединение энергопринимающих устройств потребителей электрической энергии, объектов электросетевого хозяйства, принадлежащих сетевым организациям и иным лицам, к электрическим сетям Общества с ограниченной ответственностью «МАГИСТРАЛЬ»

№ п/п	Наименование мероприятия	Уровень напряжения	Размер ставок за единицу максимальной мощности руб./кВт (в текущих ценах, без учёта НДС)			
			Для Заявителей с присоединяемой мощностью свыше 150 кВт включительно (с учётом ранее присоединённой в данной точке присоединения)	Для Заявителей с присоединяемой мощностью до 150 кВт включительно (с учётом ранее присоединённой в данной точке присоединения)	Для Заявителей с присоединяемой мощностью до150 кВт включительно (с учётом ранее присоединённой в данной точке присоединения) с 01.10.2017 года	При временном технологическом присоединении (по временной схеме электроснабжения)
1	2	3	4	5	6	7
1.	Подготовка и выдача сетевой организацией технических условий Заявителю (ТУ)	х	309,49	309,49	309,49	309,49
2.	Разработка сетевой организацией проектной документации по строительству «последней мили»	х	-	-	-	-
3.	Выполнение сетевой организацией мероприятий, связанных со строительством «последней мили»:	х	х	х	х	х
3.1.	Строительство воздушных линий электропередачи:	х	х	х	х	х
3.1.1.	строительство ВЛИ-0,4 кВ, СИП2 3х16	НН (0,4 кВ и ниже)	8 245,95	4 122,97	-	-
3.1.2.	строительство ВЛИ-0,4 кВ, СИП2 3х25	НН (0,4 кВ и ниже)	9 278,87	4 639,43	-	-
3.1.3.	строительство ВЛИ-0,4 кВ, СИП2 3х35	НН (0,4 кВ и ниже)	9 826,97	4 913,48	-	-
3.1.4.	строительство ВЛИ-0,4 кВ, СИП2 3х50	НН (0,4 кВ и ниже)	10 255,52	5 127,76	-	-
3.1.5.	строительство ВЛИ-0,4 кВ, СИП2 3х70	НН (0,4 кВ и ниже)	10 844,99	5 422,50	-	-
3.1.6.	строительство ВЛИ-0,4 кВ, СИП2 3х95	НН (0,4 кВ и ниже)	11 336,97	5 668,48	-	-
3.1.7.	строительство ВЛИ-0,4 кВ, СИП2 3х120	НН (0,4 кВ и ниже)	12 802,86	6 401,43	-	-
3.1.8.	строительство ВЛИ-0,4 кВ, СИП4-2х16	НН (0,4 кВ и ниже)	7 806,23	3 903,11	-	-
3.1.9.	строительство ВЛИ-0,4 кВ, СИП4-4х25	НН (0,4 кВ и ниже)	8 517,73	4 258,86	-	-
3.1.10.	строительство ВЛИ-0,4 кВ, СИП4-4х35	НН (0,4 кВ и ниже)	9 053,83	4 526,92	-	-
3.1.11.	строительство ВЛИ-0,4 кВ, СИП4-4х50	НН (0,4 кВ и ниже)	9 443,92	4 721,96	-	-
3.1.12.	строительство ВЛИ-0,4 кВ, СИП4-4х70	НН (0,4 кВ и ниже)	9 950,65	4 975,33	-	-
3.1.13.	строительство ВЛИ-0,4 кВ, СИП4-4х95	СН2 (20-1 кВ), НН (0,4 кВ и ниже)	10 457,80	5 228,90	-	-
3.1.14.	строительство ВЛЗ-10 кВ, СИП3-1х35	СН2 (20-1 кВ), НН (0,4 кВ и ниже)	2 784,66	1 392,33	-	-
3.1.15.	строительство ВЛЗ-10 кВ, СИП3-1х50	СН2 (20-1 кВ), НН (0,4 кВ и ниже)	2 309,35	1 154,67	-	-
3.1.16.	строительство ВЛЗ-10 кВ, СИП3-1х70	СН2 (20-1 кВ), НН (0,4 кВ и ниже)	2 451,01	1 225,50	-	-
3.1.17.	строительство ВЛЗ-10 кВ, СИП3-1х95	СН2 (20-1 кВ), НН (0,4 кВ и ниже)	3 200,24	1 600,12	-	-
3.1.18.	строительство ВЛЗ-10 кВ, СИП3-1х120	СН2 (20-1 кВ), НН (0,4 кВ и ниже)	3 380,32	1 690,16	-	-
3.1.19.	строительство ВЛЗ-10 кВ, АС-50	СН2 (20-1 кВ), НН (0,4 кВ и ниже)	6 175,88	3 087,94	-	-
3.1.20.	строительство ВЛЗ-10 кВ, АС-70	СН2 (20-1 кВ), НН (0,4 кВ и ниже)	6 475,02	3 237,51	-	-
3.1.21.	строительство ВЛЗ-10 кВ, АС-95	СН2 (20-1 кВ), НН (0,4 кВ и ниже)	6 740,96	3 370,48	-	-
3.2.	Строительство кабельных линий электропередачи:	х	х	х	х	х
3.2.1.	строительство КЛ-0,4 кВ, АВБбШв 4х25	НН (0,4 кВ и ниже)	2 573,01	1 286,51	-	-
3.2.2.	строительство КЛ-0,4 кВ, АВБбШв 4х120	НН (0,4 кВ и ниже)	4 017,94	2 008,97	-	-
3.2.3.	строительство КЛ-0,4 кВ, АСБ-1 4х120	НН (0,4 кВ и ниже)	4 672,33	2 336,16	-	-
3.2.4.	строительство КЛ-0,4 кВ, АСБ-1 4х120 (с проколом)	НН (0,4 кВ и ниже)	8 171,52	4 085,76	-	-
3.2.5.	строительство КЛ-0,4 кВ, АСБ-1 4х150	НН (0,4 кВ и ниже)	5 461,72	2 730,86	-	-
3.2.6.	строительство КЛ-0,4 кВ, АСБ-1 4х150 (с проколом)	НН (0,4 кВ и ниже)	8 689,17	4 344,59	-	-
3.2.7.	строительство КЛ-0,4 кВ, АСБ-1 4х185	НН (0,4 кВ и ниже)	5 836,83	2 918,42	-	-
3.2.8.	строительство КЛ-0,4 кВ, АСБ-1 4х18 (с проколом)	НН (0,4 кВ и ниже)	9 491,48	4 745,74	-	-
3.2.9.	строительство КЛ-0,4 кВ, АСБ-1 4х240	НН (0,4 кВ и ниже)	6 342,18	3 171,09	-	-
3.2.10.	строительство КЛ-0,4 кВ, АСБ-1 4х240 (с проколом)	НН (0,4 кВ и ниже)	10 232,98	5 116,49	-	-
3.2.11.	строительство КЛ-0,4 кВ, АСАБлУ-14х70	НН (0,4 кВ и ниже)	7 243,01	3 621,50	-	-
3.2.12.	строительство КЛ-0,4 кВ, АСАБлУ-14х120	НН (0,4 кВ и ниже)	8 334,70	4 167,35	-	-
3.2.13.	строительство КЛ-0,4 кВ, АСАБлУ-14х185	НН (0,4 кВ и ниже)	9 386,84	4 693,42	-	-
3.2.14.	строительство КЛ-0,4 кВ, АСАБлУ-14х240	НН (0,4 кВ и ниже)	10 057,16	5 028,58	-	-
3.2.15.	строительство КЛ-10(6) кВ, АСБ-10 3х120	СН2 (20-1 кВ)	3 358,73	1 679,36	-	-
3.2.16.	строительство КЛ-10(6) кВ, АСБ-10 3х120 (с проколом)	СН2 (20-1 кВ)	4 821,21	2 410,61	-	-
3.2.17.	строительство КЛ-10(6) кВ, АСБ-10 3х150	СН2 (20-1 кВ)	3 796,50	1 898,25	-	-
3.2.18.	строительство КЛ-10(6) кВ, АСБ-10 3х150 (с проколом)	СН2 (20-1 кВ)	5 299,57	2 649,79	-	-
3.2.19.	строительство КЛ-10(6) кВ, АСБ-10 3х185	СН2 (20-1 кВ)	4 259,91	2 129,96	-	-
3.2.20.	строительство КЛ-10(6) кВ, АСБ-10 3х18 (с проколом)	СН2 (20-1 кВ)	5 767,17	2 883,59	-	-
3.2.21.	строительство КЛ-10(6) кВ, АСБ-10 3х240	СН2 (20-1 кВ)	4 859,63	2 429,81	-	-
3.2.22.	строительство КЛ-10(6) кВ, АСБ-10 3х240 (с проколом)	СН2 (20-1 кВ)	6 250,15	3 125,08	-	-
3.3.	Строительство трансформаторных подстанций, пунктов секционирования и центров питания подстанций:	х	х	х	х	х
3.3.1.	строительство мачтовой КТП 25-10/0,4 кВ	НН (0,4 кВ и ниже); СН2 (20-1кВ)	23 336,32	11 668,2	-	-
3.3.2.	строительство мачтовой КТП 40-10/0,4 кВ	НН (0,4 кВ и ниже); СН2 (20-1кВ)	15 623,70	7 811,85	-	-
3.3.3.	строительство мачтовой КТП 63-10/0,4 кВ	НН (0,4 кВ и ниже); СН2 (20-1кВ)	10 489,64	5 244,82	-	-
3.3.4.	строительство мачтовой КТП 160-10/0,4 кВ	НН (0,4 кВ и ниже); СН2 (20-1кВ)	4 330,48	2 165,24	-	-
3.3.5.	строительство КТП киоскового типа 100-10/0,4	НН (0,4 кВ и ниже); СН2 (20-1кВ)	9 252,68	4 626,34	-	-
3.3.6.	строительство КТП киоскового типа 160-10/0,4	НН (0,4 кВ и ниже); СН2 (20-1кВ)	6 562,44	3 281,22	-	-
3.3.7.	строительство КТП киоскового типа 250-10/0,4	НН (0,4 кВ и ниже); СН2 (20-1кВ)	4 929,84	2 464,92	-	-
3.3.8.	строительство КТП киоскового типа 400-10/0,4	НН (0,4 кВ и ниже); СН2 (20-1кВ)	3 984,52	1 992,26	-	-
3.3.9.	строительство КТП киоскового типа 630-10/0,4	НН (0,4 кВ и ниже); СН2 (20-1кВ)	3 365,21	1 682,61	-	-
3.3.10.	строительство КТП киоскового типа 1000-10/0,4	НН (0,4 кВ и ниже); СН2 (20-1кВ)	3 571,73	1 785,87	-	-
3.3.11.	строительство двухтрансформаторной КТП 250-10/0,4	НН (0,4 кВ и ниже); СН2 (20-1кВ)	15 988,54	7 994,27	-	-
3.3.12.	строительство двухтрансформаторной КТП 400-10/0,4	НН (0,4 кВ и ниже); СН2 (20-1кВ)	10 595,94	5 297,97	-	-
3.3.13.	строительство двухтрансформаторной КТП 630-10/0,4	НН (0,4 кВ и ниже); СН2 (20-1кВ)	7 938,86	3 969,43	-	-
3.3.14.	строительство двухтрансформаторной КТП 1000-10/0,4	НН (0,4 кВ и ниже); СН2 (20-1кВ)	5 792,28	2 896,14	-	-
5.	Проверка сетевой организацией выполнения Заявителем технических условий	х	176,77	176,77	176,77	176,77
6.	Участие сетевой организации в осмотре (обследовании) должностным лицом органа федерального государственного энергетического надзора присоединяемых Устройств	х	-	-	-	-
7.	Осуществление сетевой организацией фактического присоединения объектов Заявителя к электрическим сетям и включение коммутационного аппарата (фиксация коммутационного аппарата в положение «включено»)	х	246,89	246,89	246,89	246,89

Таблица 31

Ставки за единицу максимальной мощности, применяемые для определения платы за технологическое присоединение энергопринимающих устройств потребителей электрической энергии, объектов электросетевого хозяйства, принадлежащих сетевым организациям и иным лицам, к электрическим сетям Общества с ограниченной ответственностью «АВИС»

№ п/п	Наименование мероприятия	Уровень напряжения	Размер ставок за единицу максимальной мощности руб./кВт (в текущих ценах, без учёта НДС)			
			Для Заявителей с присоединяемой мощностью свыше 150 кВт включительно (с учётом ранее присоединённой в данной точке присоединения)	Для Заявителей с присоединяемой мощностью до 150 кВт включительно (с учётом ранее присоединённой в данной точке присоединения)	Для Заявителей с присоединяемой мощностью до150 кВт включительно (с учётом ранее присоединённой в данной точке присоединения) с 01.10.2017 года	При временном технологическом присоединении (по временной схеме электроснабжения)
1	2	3	4	5	6	7
1.	Подготовка и выдача сетевой организацией технических условий Заявителю (ТУ)	x	309,49	309,49	309,49	309,49
2.	Разработка сетевой организацией проектной документации по строительству «последней мили»	x	-	-	-	-
3.	Выполнение сетевой организацией мероприятий, связанных со строительством «последней мили»:	x	x	x	x	x
3.1.	Строительство воздушных линий электропередачи:	x	x	x	x	x
3.1.1.	строительство ВЛИ-0,4 кВ, СИП2 3х16	НН (0,4 кВ и ниже)	16 375,57	8 187,78	-	-
3.1.2.	строительство ВЛИ-0,4 кВ, СИП2 3х25	НН (0,4 кВ и ниже)	18 426,83	9 213,41	-	-
3.1.3.	строительство ВЛИ-0,4 кВ, СИП2 3х35	НН (0,4 кВ и ниже)	19 515,30	9 757,65	-	-
3.1.4.	строительство ВЛИ-0,4 кВ, СИП2 3х50	НН (0,4 кВ и ниже)	20 366,36	10 183,18	-	-
3.1.5.	строительство ВЛИ-0,4 кВ, СИП2 3х70	НН (0,4 кВ и ниже)	21 536,99	10 768,49	-	-
3.1.6.	строительство ВЛИ-0,4 кВ, СИП2 3х95	НН (0,4 кВ и ниже)	22 513,99	11 257,00	-	-
3.1.7.	строительство ВЛИ-0,4 кВ, СИП2 3х120	НН (0,4 кВ и ниже)	25 425,10	12 712,55	-	-
3.1.8.	строительство ВЛИ-0,4 кВ, СИП4-2х16	НН (0,4 кВ и ниже)	15 502,33	7 751,16	-	-
3.1.9.	строительство ВЛИ-0,4 кВ, СИП4-4х25	НН (0,4 кВ и ниже)	16 915,29	8 457,64	-	-
3.1.10.	строительство ВЛИ-0,4 кВ, СИП4-4х35	НН (0,4 кВ и ниже)	17 979,94	8 989,97	-	-
3.1.11.	строительство ВЛИ-0,4 кВ, СИП4-4х50	НН (0,4 кВ и ниже)	18 754,60	9 377,30	-	-
3.1.12.	строительство ВЛИ-0,4 кВ, СИП4-4х70	НН (0,4 кВ и ниже)	19 760,93	9 880,46	-	-
3.1.13.	строительство ВЛИ-0,4 кВ, СИП4-4х95	СН2 (20-1 кВ), НН (0,4 кВ и ниже)	20 768,07	10 384,04	-	-
3.1.14.	строительство ВЛЗ-10 кВ, СИП3-1х35	СН2 (20-1 кВ), НН (0,4 кВ и ниже)	16 943,45	8 471,72	-	-
3.1.15.	строительство ВЛЗ-10 кВ, СИП3-1х50	СН2 (20-1 кВ), НН (0,4 кВ и ниже)	14 051,37	7 025,68	-	-
3.1.16.	строительство ВЛЗ-10 кВ, СИП3-1х70	СН2 (20-1 кВ), НН (0,4 кВ и ниже)	14 913,32	7 456,66	-	-
3.1.17.	строительство ВЛЗ-10 кВ, СИП3-1х95	СН2 (20-1 кВ), НН (0,4 кВ и ниже)	19 472,06	9 736,03	-	-
3.1.18.	строительство ВЛЗ-10 кВ, СИП3-1х120	СН2 (20-1 кВ), НН (0,4 кВ и ниже)	20 567,80	10 283,90	-	-
3.1.19.	строительство ВЛЗ-10 кВ, АС-50	СН2 (20-1 кВ), НН (0,4 кВ и ниже)	37 577,52	18 788,76	-	-
3.1.20.	строительство ВЛЗ-10 кВ, АС-70	СН2 (20-1 кВ), НН (0,4 кВ и ниже)	39 397,63	19 698,82	-	-
3.1.21.	строительство ВЛЗ-10 кВ, АС-95	СН2 (20-1 кВ), НН (0,4 кВ и ниже)	41 015,77	20 507,89	-	-
3.2.	Строительство кабельных линий электропередачи:	x	x	x	x	x
3.2.1.	строительство КЛ-0,4 кВ, АВБбШв 4х25	НН (0,4 кВ и ниже)	5 104,87	2 552,43	-	-
3.2.2.	строительство КЛ-0,4 кВ, АВБбШв 4х120	НН (0,4 кВ и ниже)	7 971,62	3 985,81	-	-
3.2.3.	строительство КЛ-0,4 кВ, АСБ-1 4х120	НН (0,4 кВ и ниже)	9 269,92	4 634,96	-	-
3.2.4.	строительство КЛ-0,4 кВ, АСБ-1 4х120 (с проколом)	НН (0,4 кВ и ниже)	16 212,34	8 106,17	-	-
3.2.5.	строительство КЛ-0,4 кВ, АСБ-1 4х150	НН (0,4 кВ и ниже)	10 836,08	5 418,04	-	-
3.2.6.	строительство КЛ-0,4 кВ, АСБ-1 4х150 (с проколом)	НН (0,4 кВ и ниже)	17 239,36	8 619,68	-	-
3.2.7.	строительство КЛ-0,4 кВ, АСБ-1 4х185	НН (0,4 кВ и ниже)	11 580,30	5 790,15	-	-
3.2.8.	строительство КЛ-0,4 кВ, АСБ-1 4х18 (с проколом)	НН (0,4 кВ и ниже)	18 831,14	9 415,57	-	-
3.2.9.	строительство КЛ-0,4 кВ, АСБ-1 4х240	НН (0,4 кВ и ниже)	12 582,92	6 291,46	-	-
3.2.10.	строительство КЛ-0,4 кВ, АСБ-1 4х240 (с проколом)	НН (0,4 кВ и ниже)	20 302,28	10 151,14	-	-
3.2.11.	строительство КЛ-0,4 кВ, АСАБлУ-14х70	НН (0,4 кВ и ниже)	14 370,17	7 185,09	-	-
3.2.12.	строительство КЛ-0,4 кВ, АСАБлУ-14х120	НН (0,4 кВ и ниже)	16 536,08	8 268,04	-	-
3.2.13.	строительство КЛ-0,4 кВ, АСАБлУ-14х185	НН (0,4 кВ и ниже)	18 623,54	9 311,77	-	-
3.2.14.	строительство КЛ-0,4 кВ, АСАБлУ-14х240	НН (0,4 кВ и ниже)	19 953,46	9 976,73	-	-
3.2.15.	строительство КЛ-10(6) кВ, АСБ-10 3х120	СН2 (20-1 кВ)	11 604,68	5 802,34	-	-
3.2.16.	строительство КЛ-10(6) кВ, АСБ-10 3х120 (с проколом)	СН2 (20-1 кВ)	16 657,70	8 328,85	-	-
3.2.17.	строительство КЛ-10(6) кВ, АСБ-10 3х150	СН2 (20-1 кВ)	13 117,21	6 558,61	-	-
3.2.18.	строительство КЛ-10(6) кВ, АСБ-10 3х150 (с проколом)	СН2 (20-1 кВ)	18 310,48	9 155,24	-	-
3.2.19.	строительство КЛ-10(6) кВ, АСБ-10 3х185	СН2 (20-1 кВ)	14 718,36	7 359,18	-	-
3.2.20.	строительство КЛ-10(6) кВ, АСБ-10 3х18 (с проколом)	СН2 (20-1 кВ)	19 926,06	9 963,03	-	-
3.2.21.	строительство КЛ-10(6) кВ, АСБ-10 3х240	СН2 (20-1 кВ)	16 790,42	8 395,21	-	-
3.2.22.	строительство КЛ-10(6) кВ, АСБ-10 3х240 (с проколом)	СН2 (20-1 кВ)	21 594,81	10 797,41	-	-
3.3.	Строительство трансформаторных подстанций, пунктов секционирования и центров питания подстанций:	x	x	x	x	x
3.3.1.	строительство мачтовой КТП 25-10/0,4 кВ	НН (0,4 кВ и ниже); СН2 (20-1кВ)	23 336,32	11 668,2	-	-
3.3.2.	строительство мачтовой КТП 40-10/0,4 кВ	НН (0,4 кВ и ниже); СН2 (20-1кВ)	15 623,70	7 811,85	-	-
3.3.3.	строительство мачтовой КТП 63-10/0,4 кВ	НН (0,4 кВ и ниже); СН2 (20-1кВ)	10 489,64	5 244,82	-	-
3.3.4.	строительство мачтовой КТП 160-10/0,4 кВ	НН (0,4 кВ и ниже); СН2 (20-1кВ)	4 330,48	2 165,24	-	-
3.3.5.	строительство КТП киоскового типа 100-10/0,4	НН (0,4 кВ и ниже); СН2 (20-1кВ)	9 252,68	4 626,34	-	-
3.3.6.	строительство КТП киоскового типа 160-10/0,4	НН (0,4 кВ и ниже); СН2 (20-1кВ)	6 562,44	3 281,22	-	-
3.3.7.	строительство КТП киоскового типа 250-10/0,4	НН (0,4 кВ и ниже); СН2 (20-1кВ)	4 929,84	2 464,92	-	-
3.3.8.	строительство КТП киоскового типа 400-10/0,4	НН (0,4 кВ и ниже); СН2 (20-1кВ)	3 984,52	1 992,26	-	-
3.3.9.	строительство КТП киоскового типа 630-10/0,4	НН (0,4 кВ и ниже); СН2 (20-1кВ)	3 365,21	1 682,61	-	-
3.3.10.	строительство КТП киоскового типа 1000-10/0,4	НН (0,4 кВ и ниже); СН2 (20-1кВ)	3 571,73	1 785,87	-	-
3.3.11.	строительство двухтрансформаторной КТП 250-10/0,4	НН (0,4 кВ и ниже); СН2 (20-1кВ)	15 988,54	7 994,27	-	-
3.3.12.	строительство двухтрансформаторной КТП 400-10/0,4	НН (0,4 кВ и ниже); СН2 (20-1кВ)	10 595,94	5 297,97	-	-
3.3.13.	строительство двухтрансформаторной КТП 630-10/0,4	НН (0,4 кВ и ниже); СН2 (20-1кВ)	7 938,86	3 969,43	-	-
3.3.14.	строительство двухтрансформаторной КТП 1000-10/0,4	НН (0,4 кВ и ниже); СН2 (20-1кВ)	5 792,28	2 896,14	-	-
5.	Проверка сетевой организацией выполнения Заявителем технических условий	x	176,77	176,77	176,77	176,77
6.	Участие сетевой организации в осмотре (обследовании) должностным лицом органа федерального государственного энергетического надзора присоединяемых Устройств	x	-	-	-	-
7.	Осуществление сетевой организацией фактического присоединения объектов Заявителя к электрическим сетям и включение коммутационного аппарата (фиксация коммутационного аппарата в положение «включено»)	x	246,89	246,89	246,89	246,89

Таблица 32

Ставки за единицу максимальной мощности, применяемые для определения платы за технологическое присоединение энергопринимающих устройств потребителей электрической энергии, объектов электросетевого хозяйства, принадлежащих сетевым организациям и иным лицам, к электрическим сетям Акционерного общества «Авиастар-СП»

№ п/п	Наименование мероприятия	Уровень напряжения	Размер ставок за единицу максимальной мощности руб./кВт (в текущих ценах, без учёта НДС)			
			Для Заявителей с присоединяемой мощностью свыше 150 кВт включительно (с учётом ранее присоединённой в данной точке присоединения)	Для Заявителей с присоединяемой мощностью до 150 кВт включительно (с учётом ранее присоединённой в данной точке присоединения)	Для Заявителей с присоединяемой мощностью до150 кВт включительно (с учётом ранее присоединённой в данной точке присоединения) с 01.10.2017 года	При временном технологическом присоединении (по временной схеме электроснабжения)
1	2	3	4	5	6	7
1.	Подготовка и выдача сетевой организацией технических условий Заявителю (ТУ)	x	309,49	309,49	309,49	309,49
2.	Разработка сетевой организацией проектной документации по строительству «последней мили»	x	-	-	-	-
3.	Выполнение сетевой организацией мероприятий, связанных со строительством «последней мили»:	x	x	x	x	x
3.1.	Строительство воздушных линий электропередачи:	x	x	x	x	x
3.1.1.	строительство ВЛИ-0,4 кВ, СИП2 3х16	НН (0,4 кВ и ниже)	6 305,17	4 122,97	-	-
3.1.2.	строительство ВЛИ-0,4 кВ, СИП2 3х25	НН (0,4 кВ и ниже)	7 094,98	4 639,43	-	-
3.1.3.	строительство ВЛИ-0,4 кВ, СИП2 3х35	НН (0,4 кВ и ниже)	7 514,08	4 913,48	-	-
3.1.4.	строительство ВЛИ-0,4 кВ, СИП2 3х50	НН (0,4 кВ и ниже)	7 841,77	5 127,76	-	-
3.1.5.	строительство ВЛИ-0,4 кВ, СИП2 3х70	НН (0,4 кВ и ниже)	8 292,50	5 422,50	-	-
3.1.6.	строительство ВЛИ-0,4 кВ, СИП2 3х95	НН (0,4 кВ и ниже)	8 668,68	5 668,48	-	-
3.1.7.	строительство ВЛИ-0,4 кВ, СИП2 3х120	НН (0,4 кВ и ниже)	9 789,56	6 401,43	-	-
3.1.8.	строительство ВЛИ-0,4 кВ, СИП4-2х16	НН (0,4 кВ и ниже)	5 968,94	3 903,11	-	-
3.1.9.	строительство ВЛИ-0,4 кВ, СИП4-4х25	НН (0,4 кВ и ниже)	6 512,98	4 258,86	-	-
3.1.10.	строительство ВЛИ-0,4 кВ, СИП4-4х35	НН (0,4 кВ и ниже)	6 922,91	4 526,92	-	-
3.1.11.	строительство ВЛИ-0,4 кВ, СИП4-4х50	НН (0,4 кВ и ниже)	7 221,18	4 721,96	-	-
3.1.12.	строительство ВЛИ-0,4 кВ, СИП4-4х70	НН (0,4 кВ и ниже)	7 608,65	4 975,33	-	-
3.1.13.	строительство ВЛИ-0,4 кВ, СИП4-4х95	СН2 (20-1 кВ), НН (0,4 кВ и ниже)	7 996,44	5 228,90	-	-
3.1.14.	строительство ВЛЗ-10 кВ, СИП3-1х35	СН2 (20-1 кВ), НН (0,4 кВ и ниже)	6 504,51	1 392,33	-	-
3.1.15.	строительство ВЛЗ-10 кВ, СИП3-1х50	СН2 (20-1 кВ), НН (0,4 кВ и ниже)	5 394,25	1 154,67	-	-
3.1.16.	строительство ВЛЗ-10 кВ, СИП3-1х70	СН2 (20-1 кВ), НН (0,4 кВ и ниже)	5 725,15	1 225,50	-	-
3.1.17.	строительство ВЛЗ-10 кВ, СИП3-1х95	СН2 (20-1 кВ), НН (0,4 кВ и ниже)	7 475,23	1 600,12	-	-
3.1.18.	строительство ВЛЗ-10 кВ, СИП3-1х120	СН2 (20-1 кВ), НН (0,4 кВ и ниже)	7 895,88	1 690,16	-	-
3.1.19.	строительство ВЛЗ-10 кВ, АС-50	СН2 (20-1 кВ), НН (0,4 кВ и ниже)	14 425,83	3 087,94	-	-
3.1.20.	строительство ВЛЗ-10 кВ, АС-70	СН2 (20-1 кВ), НН (0,4 кВ и ниже)	15 124,57	3 237,51	-	-
3.1.21.	строительство ВЛЗ-10 кВ, АС-95	СН2 (20-1 кВ), НН (0,4 кВ и ниже)	15 745,76	3 370,48	-	-
3.2.	Строительство кабельных линий электропередачи:	x	x	x	x	x
3.2.1.	строительство КЛ-0,4 кВ, АВБбШв 4х25	НН (0,4 кВ и ниже)	3 095,50	1 286,51	-	-
3.2.2.	строительство КЛ-0,4 кВ, АВБбШв 4х120	НН (0,4 кВ и ниже)	4 833,85	2 008,97	-	-
3.2.3.	строительство КЛ-0,4 кВ, АСБ-1 4х120	НН (0,4 кВ и ниже)	5 621,12	2 336,16	-	-
3.2.4.	строительство КЛ-0,4 кВ, АСБ-1 4х120 (с проколом)	НН (0,4 кВ и ниже)	9 830,88	4 085,76	-	-
3.2.5.	строительство КЛ-0,4 кВ, АСБ-1 4х150	НН (0,4 кВ и ниже)	6 570,81	2 730,86	-	-
3.2.6.	строительство КЛ-0,4 кВ, АСБ-1 4х150 (с проколом)	НН (0,4 кВ и ниже)	10 453,64	4 344,59	-	-
3.2.7.	строительство КЛ-0,4 кВ, АСБ-1 4х185	НН (0,4 кВ и ниже)	7 022,09	2 918,42	-	-
3.2.8.	строительство КЛ-0,4 кВ, АСБ-1 4х18 (с проколом)	НН (0,4 кВ и ниже)	11 418,87	4 745,74	-	-
3.2.9.	строительство КЛ-0,4 кВ, АСБ-1 4х240	НН (0,4 кВ и ниже)	7 630,06	3 171,09	-	-
3.2.10.	строительство КЛ-0,4 кВ, АСБ-1 4х240 (с проколом)	НН (0,4 кВ и ниже)	12 310,94	5 116,49	-	-
3.2.11.	строительство КЛ-0,4 кВ, АСАБлУ-14х70	НН (0,4 кВ и ниже)	8 713,82	3 621,50	-	-
3.2.12.	строительство КЛ-0,4 кВ, АСАБлУ-14х120	НН (0,4 кВ и ниже)	10 027,19	4 167,35	-	-
3.2.13.	строительство КЛ-0,4 кВ, АСАБлУ-14х185	НН (0,4 кВ и ниже)	11 292,99	4 693,42	-	-
3.2.14.	строительство КЛ-0,4 кВ, АСАБлУ-14х240	НН (0,4 кВ и ниже)	12 099,43	5 028,58	-	-
3.2.15.	строительство КЛ-10(6) кВ, АСБ-10 3х120	СН2 (20-1 кВ)	8 189,87	1 679,36	-	-
3.2.16.	строительство КЛ-10(6) кВ, АСБ-10 3х120 (с проколом)	СН2 (20-1 кВ)	11 755,99	2 410,61	-	-
3.2.17.	строительство КЛ-10(6) кВ, АСБ-10 3х150	СН2 (20-1 кВ)	9 257,33	1 898,25	-	-
3.2.18.	строительство КЛ-10(6) кВ, АСБ-10 3х150 (с проколом)	СН2 (20-1 кВ)	12 922,42	2 649,79	-	-
3.2.19.	строительство КЛ-10(6) кВ, АСБ-10 3х185	СН2 (20-1 кВ)	10 387,32	2 129,96	-	-
3.2.20.	строительство КЛ-10(6) кВ, АСБ-10 3х18 (с проколом)	СН2 (20-1 кВ)	14 062,60	2 883,59	-	-
3.2.21.	строительство КЛ-10(6) кВ, АСБ-10 3х240	СН2 (20-1 кВ)	11 849,65	2 429,81	-	-
3.2.22.	строительство КЛ-10(6) кВ, АСБ-10 3х240 (с проколом)	СН2 (20-1 кВ)	15 240,30	3 125,08	-	-
3.3.	Строительство трансформаторных подстанций, пунктов секционирования и центров питания подстанций:	x	x	x	x	x
3.3.1.	строительство мачтовой КТП 25-10/0,4 кВ	НН (0,4 кВ и ниже); СН2 (20-1кВ)	23 336,32	11 668,2	-	-
3.3.2.	строительство мачтовой КТП 40-10/0,4 кВ	НН (0,4 кВ и ниже); СН2 (20-1кВ)	15 623,70	7 811,85	-	-
3.3.3.	строительство мачтовой КТП 63-10/0,4 кВ	НН (0,4 кВ и ниже); СН2 (20-1кВ)	10 489,64	5 244,82	-	-
3.3.4.	строительство мачтовой КТП 160-10/0,4 кВ	НН (0,4 кВ и ниже); СН2 (20-1кВ)	4 330,48	2 165,24	-	-
3.3.5.	строительство КТП киоскового типа 100-10/0,4	НН (0,4 кВ и ниже); СН2 (20-1кВ)	9 252,68	4 626,34	-	-
3.3.6.	строительство КТП киоскового типа 160-10/0,4	НН (0,4 кВ и ниже); СН2 (20-1кВ)	6 562,44	3 281,22	-	-
3.3.7.	строительство КТП киоскового типа 250-10/0,4	НН (0,4 кВ и ниже); СН2 (20-1кВ)	4 929,84	2 464,92	-	-
3.3.8.	строительство КТП киоскового типа 400-10/0,4	НН (0,4 кВ и ниже); СН2 (20-1кВ)	3 984,52	1 992,26	-	-
3.3.9.	строительство КТП киоскового типа 630-10/0,4	НН (0,4 кВ и ниже); СН2 (20-1кВ)	3 365,21	1 682,61	-	-
3.3.10.	строительство КТП киоскового типа 1000-10/0,4	НН (0,4 кВ и ниже); СН2 (20-1кВ)	3 571,73	1 785,87	-	-
3.3.11.	строительство двухтрансформаторной КТП 250-10/0,4	НН (0,4 кВ и ниже); СН2 (20-1кВ)	15 988,54	7 994,27	-	-
3.3.12.	строительство двухтрансформаторной КТП 400-10/0,4	НН (0,4 кВ и ниже); СН2 (20-1кВ)	10 595,94	5 297,97	-	-
3.3.13.	строительство двухтрансформаторной КТП 630-10/0,4	НН (0,4 кВ и ниже); СН2 (20-1кВ)	7 938,86	3 969,43	-	-
3.3.14.	строительство двухтрансформаторной КТП 1000-10/0,4	НН (0,4 кВ и ниже); СН2 (20-1кВ)	5 792,28	2 896,14	-	-
5.	Проверка сетевой организацией выполнения Заявителем технических условий	x	176,77	176,77	176,77	176,77
6.	Участие сетевой организации в осмотре (обследовании) должностным лицом органа федерального государственного энергетического надзора присоединяемых Устройств	x	-	-	-	-
7.	Осуществление сетевой организацией фактического присоединения объектов Заявителя к электрическим сетям и включение коммутационного аппарата (фиксация коммутационного аппарата в положение «включено»)	x	246,89	246,89	246,89	246,89

Таблица 33

Ставки за единицу максимальной мощности, применяемые для определения платы за технологическое присоединение энергопринимающих устройств потребителей электрической энергии, объектов электросетевого хозяйства, принадлежащих сетевым организациям и иным лицам, к электрическим сетям Акционерного общества «Ульяновский патронный завод»

№ п/п	Наименование мероприятия	Уровень напряжения	Размер ставок за единицу максимальной мощности руб./кВт (в текущих ценах, без учёта НДС)			
			Для Заявителей с присоединяемой мощностью свыше 150 кВт включительно (с учётом ранее присоединённой в данной точке присоединения)	Для Заявителей с присоединяемой мощностью до 150 кВт включительно (с учётом ранее присоединённой в данной точке присоединения)	Для Заявителей с присоединяемой мощностью до150 кВт включительно (с учётом ранее присоединённой в данной точке присоединения) с 01.10.2017 года	При временном технологическом присоединении (по временной схеме электроснабжения)
1	2	3	4	5	6	7
1.	Подготовка и выдача сетевой организацией технических условий Заявителю (ТУ)	x	309,49	309,49	309,49	309,49
2.	Разработка сетевой организацией проектной документации по строительству «последней мили»	x	-	-	-	-
3.	Выполнение сетевой организацией мероприятий, связанных со строительством «последней мили»:	x	x	x	x	x

3.1.	Строительство воздушных линий электропередачи:	x	x	x	x	x
3.1.1.	строительство ВЛИ-0,4 кВ, СИП2 3х16	НН (0,4 кВ и ниже)	8 245,95	4 122,97	-	-
3.1.2.	строительство ВЛИ-0,4 кВ, СИП2 3х25	НН (0,4 кВ и ниже)	9 278,87	4 639,43	-	-
3.1.3.	строительство ВЛИ-0,4 кВ, СИП2 3х35	НН (0,4 кВ и ниже)	9 826,97	4 913,48	-	-
3.1.4.	строительство ВЛИ-0,4 кВ, СИП2 3х50	НН (0,4 кВ и ниже)	10 255,52	5 127,76	-	-
3.1.5.	строительство ВЛИ-0,4 кВ, СИП2 3х70	НН (0,4 кВ и ниже)	10 844,99	5 422,50	-	-
3.1.6.	строительство ВЛИ-0,4 кВ, СИП2 3х95	НН (0,4 кВ и ниже)	11 336,97	5 668,48	-	-
3.1.7.	строительство ВЛИ-0,4 кВ, СИП2 3х120	НН (0,4 кВ и ниже)	12 802,86	6 401,43	-	-
3.1.8.	строительство ВЛИ-0,4 кВ, СИП4-2х16	НН (0,4 кВ и ниже)	7 806,23	3 903,11	-	-
3.1.9.	строительство ВЛИ-0,4 кВ, СИП4-4х25	НН (0,4 кВ и ниже)	8 517,73	4 258,86	-	-
3.1.10.	строительство ВЛИ-0,4 кВ, СИП4-4х35	НН (0,4 кВ и ниже)	9 053,83	4 526,92	-	-
3.1.11.	строительство ВЛИ-0,4 кВ, СИП4-4х50	НН (0,4 кВ и ниже)	9 443,92	4 721,96	-	-
3.1.12.	строительство ВЛИ-0,4 кВ, СИП4-4х70	НН (0,4 кВ и ниже)	9 950,65	4 975,33	-	-
3.1.13.	строительство ВЛИ-0,4 кВ, СИП4-4х95	СН2 (20-1 кВ), НН (0,4 кВ и ниже)	10 457,80	5 228,90	-	-
3.1.14.	строительство ВЛЗ-10 кВ, СИП3-1х35	СН2 (20-1 кВ), НН (0,4 кВ и ниже)	2 784,66	1 392,33	-	-
3.1.15.	строительство ВЛЗ-10 кВ, СИП3-1х50	СН2 (20-1 кВ), НН (0,4 кВ и ниже)	2 309,35	1 154,67	-	-
3.1.16.	строительство ВЛЗ-10 кВ, СИП3-1х70	СН2 (20-1 кВ), НН (0,4 кВ и ниже)	2 451,01	1 225,50	-	-
3.1.17.	строительство ВЛЗ-10 кВ, СИП3-1х95	СН2 (20-1 кВ), НН (0,4 кВ и ниже)	3 200,24	1 600,12	-	-
3.1.18.	строительство ВЛЗ-10 кВ, СИП3-1х120	СН2 (20-1 кВ), НН (0,4 кВ и ниже)	3 380,32	1 690,16	-	-
3.1.19.	строительство ВЛЗ-10 кВ, АС-50	СН2 (20-1 кВ), НН (0,4 кВ и ниже)	6 175,88	3 087,94	-	-
3.1.20.	строительство ВЛЗ-10 кВ, АС-70	СН2 (20-1 кВ), НН (0,4 кВ и ниже)	6 475,02	3 237,51	-	-
3.1.21.	строительство ВЛЗ-10 кВ, АС-95	СН2 (20-1 кВ), НН (0,4 кВ и ниже)	6 740,96	3 370,48	-	-
3.2.	Строительство кабельных линий электропередачи:	x	x	x	x	x
3.2.1.	строительство КЛ-0,4 кВ, АВБбШв 4х25	НН (0,4 кВ и ниже)	2 573,01	1 286,51	-	-
3.2.2.	строительство КЛ-0,4 кВ, АВБбШв 4х120	НН (0,4 кВ и ниже)	4 017,94	2 008,97	-	-
3.2.3.	строительство КЛ-0,4 кВ, АСБ-1 4х120	НН (0,4 кВ и ниже)	4 672,33	2 336,16	-	-
3.2.4.	строительство КЛ-0,4 кВ, АСБ-1 4х120 (с проколом)	НН (0,4 кВ и ниже)	8 171,52	4 085,76	-	-
3.2.5.	строительство КЛ-0,4 кВ, АСБ-1 4х150	НН (0,4 кВ и ниже)	5 461,72	2 730,86	-	-
3.2.6.	строительство КЛ-0,4 кВ, АСБ-1 4х150 (с проколом)	НН (0,4 кВ и ниже)	8 689,17	4 344,59	-	-
3.2.7.	строительство КЛ-0,4 кВ, АСБ-1 4х185	НН (0,4 кВ и ниже)	5 836,83	2 918,42	-	-
3.2.8.	строительство КЛ-0,4 кВ, АСБ-1 4х18 (с проколом)	НН (0,4 кВ и ниже)	9 491,48	4 745,74	-	-
3.2.9.	строительство КЛ-0,4 кВ, АСБ-1 4х240	НН (0,4 кВ и ниже)	6 342,18	3 171,09	-	-
3.2.10.	строительство КЛ-0,4 кВ, АСБ-1 4х240 (с проколом)	НН (0,4 кВ и ниже)	10 232,98	5 116,49	-	-
3.2.11.	строительство КЛ-0,4 кВ, АСАБлУ-14х70	НН (0,4 кВ и ниже)	7 243,01	3 621,50	-	-
3.2.12.	строительство КЛ-0,4 кВ, АСАБлУ-14х120	НН (0,4 кВ и ниже)	8 334,70	4 167,35	-	-
3.2.13.	строительство КЛ-0,4 кВ, АСАБлУ-14х185	НН (0,4 кВ и ниже)	9 386,84	4 693,42	-	-
3.2.14.	строительство КЛ-0,4 кВ, АСАБлУ-14х240	НН (0,4 кВ и ниже)	10 057,16	5 028,58	-	-
3.2.15.	строительство КЛ-10(6) кВ, АСБ-10 3х120	СН2 (20-1 кВ)	3 358,73	1 679,36	-	-
3.2.16.	строительство КЛ-10(6) кВ, АСБ-10 3х120 (с проколом)	СН2 (20-1 кВ)	4 821,21	2 410,61	-	-
3.2.17.	строительство КЛ-10(6) кВ, АСБ-10 3х150	СН2 (20-1 кВ)	3 796,50	1 898,25	-	-
3.2.18.	строительство КЛ-10(6) кВ, АСБ-10 3х150 (с проколом)	СН2 (20-1 кВ)	5 299,57	2 649,79	-	-
3.2.19.	строительство КЛ-10(6) кВ, АСБ-10 3х185	СН2 (20-1 кВ)	4 259,91	2 129,96	-	-
3.2.20.	строительство КЛ-10(6) кВ, АСБ-10 3х18 (с проколом)	СН2 (20-1 кВ)	5 767,17	2 883,59	-	-
3.2.21.	строительство КЛ-10(6) кВ, АСБ-10 3х240	СН2 (20-1 кВ)	4 859,63	2 429,81	-	-
3.2.22.	строительство КЛ-10(6) кВ, АСБ-10 3х240 (с проколом)	СН2 (20-1 кВ)	6 250,15	3 125,08	-	-
3.3.	Строительство трансформаторных подстанций, пунктов секционирования и центров питания подстанций:	x	x	x	x	x
3.3.1.	строительство мачтовой КТП 25-10/0,4 кВ	НН (0,4 кВ и ниже); СН2 (20-1кВ)	23 336,32	11 668,2	-	-
3.3.2.	строительство мачтовой КТП 40-10/0,4 кВ	НН (0,4 кВ и ниже); СН2 (20-1кВ)	15 623,70	7 811,85	-	-
3.3.3.	строительство мачтовой КТП 63-10/0,4 кВ	НН (0,4 кВ и ниже); СН2 (20-1кВ)	10 489,64	5 244,82	-	-
3.3.4.	строительство мачтовой КТП 160-10/0,4 кВ	НН (0,4 кВ и ниже); СН2 (20-1кВ)	4 330,48	2 165,24	-	-
3.3.5.	строительство КТП киоскового типа 100-10/0,4	НН (0,4 кВ и ниже); СН2 (20-1кВ)	9 252,68	4 626,34	-	-
3.3.6.	строительство КТП киоскового типа 160-10/0,4	НН (0,4 кВ и ниже); СН2 (20-1кВ)	6 562,44	3 281,22	-	-
3.3.7.	строительство КТП киоскового типа 250-10/0,4	НН (0,4 кВ и ниже); СН2 (20-1кВ)	4 929,84	2 464,92	-	-
3.3.8.	строительство КТП киоскового типа 400-10/0,4	НН (0,4 кВ и ниже); СН2 (20-1кВ)	3 984,52	1 992,26	-	-
3.3.9.	строительство КТП киоскового типа 630-10/0,4	НН (0,4 кВ и ниже); СН2 (20-1кВ)	3 365,21	1 682,61	-	-
3.3.10.	строительство КТП киоскового типа 1000-10/0,4	НН (0,4 кВ и ниже); СН2 (20-1кВ)	3 571,73	1 785,87	-	-
3.3.11.	строительство двухтрансформаторной КТП 250-10/0,4	НН (0,4 кВ и ниже); СН2 (20-1кВ)	15 988,54	7 994,27	-	-
3.3.12.	строительство двухтрансформаторной КТП 400-10/0,4	НН (0,4 кВ и ниже); СН2 (20-1кВ)	10 595,94	5 297,97	-	-
3.3.13.	строительство двухтрансформаторной КТП 630-10/0,4	НН (0,4 кВ и ниже); СН2 (20-1кВ)	7 938,86	3 969,43	-	-
3.3.14.	строительство двухтрансформаторной КТП 1000-10/0,4	НН (0,4 кВ и ниже); СН2 (20-1кВ)	5 792,28	2 896,14	-	-
5.	Проверка сетевой организацией выполнения Заявителем технических условий	x	176,77	176,77	176,77	176,77
6.	Участие сетевой организации в осмотре (обследовании) должностным лицом органа федерального государственного энергетического надзора присоединяемых Устройств	x	-	-	-	-
7.	Осуществление сетевой организацией фактического присоединения объектов Заявителя к электрическим сетям и включение коммутационного аппарата (фиксация коммутационного аппарата в положение «включено»)	x	246,89	246,89	246,89	246,89

Таблица 34

Ставки за единицу максимальной мощности, применяемые для определения платы за технологическое присоединение энергопринимающих устройств потребителей электрической энергии, объектов электросетевого хозяйства, принадлежащих сетевым организациям и иным лицам, к электрическим сетям Открытого акционерного общества «Комета»

№ п/п	Наименование мероприятия	Уровень напряжения	Размер ставок за единицу максимальной мощности руб./кВт (в текущих ценах, без учёта НДС)			
			Для Заявителей с присоединяемой мощностью свыше 150 кВт включительно (с учётом ранее присоединённой в данной точке присоединения)	Для Заявителей с присоединяемой мощностью до 150 кВт включительно (с учётом ранее присоединённой в данной точке присоединения)	Для Заявителей с присоединяемой мощностью до150 кВт включительно (с учётом ранее присоединённой в данной точке присоединения) с 01.10.2017 года	При временном технологическом присоединении (по временной схеме электроснабжения)
1	2	3	4	5	6	7
1.	Подготовка и выдача сетевой организацией технических условий Заявителю (ТУ)	x	309,49	309,49	309,49	309,49
2.	Разработка сетевой организацией проектной документации по строительству «последней мили»	x	-	-	-	-
3.	Выполнение сетевой организацией мероприятий, связанных со строительством «последней мили»:	x	x	x	x	x
3.1.	Строительство воздушных линий электропередачи:	x	x	x	x	x
3.1.1.	строительство ВЛИ-0,4 кВ, СИП2 3х16	НН (0,4 кВ и ниже)	8 245,95	4 122,97	-	-
3.1.2.	строительство ВЛИ-0,4 кВ, СИП2 3х25	НН (0,4 кВ и ниже)	9 278,87	4 639,43	-	-
3.1.3.	строительство ВЛИ-0,4 кВ, СИП2 3х35	НН (0,4 кВ и ниже)	9 826,97	4 913,48	-	-
3.1.4.	строительство ВЛИ-0,4 кВ, СИП2 3х50	НН (0,4 кВ и ниже)	10 255,52	5 127,76	-	-
3.1.5.	строительство ВЛИ-0,4 кВ, СИП2 3х70	НН (0,4 кВ и ниже)	10 844,99	5 422,50	-	-
3.1.6.	строительство ВЛИ-0,4 кВ, СИП2 3х95	НН (0,4 кВ и ниже)	11 336,97	5 668,48	-	-
3.1.7.	строительство ВЛИ-0,4 кВ, СИП2 3х120	НН (0,4 кВ и ниже)	12 802,86	6 401,43	-	-
3.1.8.	строительство ВЛИ-0,4 кВ, СИП4-2х16	НН (0,4 кВ и ниже)	7 806,23	3 903,11	-	-
3.1.9.	строительство ВЛИ-0,4 кВ, СИП4-4х25	НН (0,4 кВ и ниже)	8 517,73	4 258,86	-	-
3.1.10.	строительство ВЛИ-0,4 кВ, СИП4-4х35	НН (0,4 кВ и ниже)	9 053,83	4 526,92	-	-
3.1.11.	строительство ВЛИ-0,4 кВ, СИП4-4х50	НН (0,4 кВ и ниже)	9 443,92	4 721,96	-	-
3.1.12.	строительство ВЛИ-0,4 кВ, СИП4-4х70	НН (0,4 кВ и ниже)	9 950,65	4 975,33	-	-
3.1.13.	строительство ВЛИ-0,4 кВ, СИП4-4х95	СН2 (20-1 кВ), НН (0,4 кВ и ниже)	10 457,80	5 228,90	-	-
3.1.14.	строительство ВЛЗ-10 кВ, СИП3-1х35	СН2 (20-1 кВ), НН (0,4 кВ и ниже)	2 784,66	1 392,33	-	-
3.1.15.	строительство ВЛЗ-10 кВ, СИП3-1х50	СН2 (20-1 кВ), НН (0,4 кВ и ниже)	2 309,35	1 154,67	-	-
3.1.16.	строительство ВЛЗ-10 кВ, СИП3-1х70	СН2 (20-1 кВ), НН (0,4 кВ и ниже)	2 451,01	1 225,50	-	-
3.1.17.	строительство ВЛЗ-10 кВ, СИП3-1х95	СН2 (20-1 кВ), НН (0,4 кВ и ниже)	3 200,24	1 600,12	-	-
3.1.18.	строительство ВЛЗ-10 кВ, СИП3-1х120	СН2 (20-1 кВ), НН (0,4 кВ и ниже)	3 380,32	1 690,16	-	-
3.1.19.	строительство ВЛЗ-10 кВ, АС-50	СН2 (20-1 кВ), НН (0,4 кВ и ниже)	6 175,88	3 087,94	-	-
3.1.20.	строительство ВЛЗ-10 кВ, АС-70	СН2 (20-1 кВ), НН (0,4 кВ и ниже)	6 475,02	3 237,51	-	-
3.1.21.	строительство ВЛЗ-10 кВ, АС-95	СН2 (20-1 кВ), НН (0,4 кВ и ниже)	6 740,96	3 370,48	-	-
3.2.	Строительство кабельных линий электропередачи:	x	x	x	x	x
3.2.1.	строительство КЛ-0,4 кВ, АВБбШв 4х25	НН (0,4 кВ и ниже)	2 573,01	1 286,51	-	-
3.2.2.	строительство КЛ-0,4 кВ, АВБбШв 4х120	НН (0,4 кВ и ниже)	4 017,94	2 008,97	-	-
3.2.3.	строительство КЛ-0,4 кВ, АСБ-1 4х120	НН (0,4 кВ и ниже)	4 672,33	2 336,16	-	-
3.2.4.	строительство КЛ-0,4 кВ, АСБ-1 4х120 (с проколом)	НН (0,4 кВ и ниже)	8 171,52	4 085,76	-	-
3.2.5.	строительство КЛ-0,4 кВ, АСБ-1 4х150	НН (0,4 кВ и ниже)	5 461,72	2 730,86	-	-
3.2.6.	строительство КЛ-0,4 кВ, АСБ-1 4х150 (с проколом)	НН (0,4 кВ и ниже)	8 689,17	4 344,59	-	-

Ставки за единицу максимальной мощности, применяемые для определения платы за технологическое присоединение энергопринимающих устройств потребителей электрической энергии, объектов электросетевого хозяйства, принадлежащих сетевым организациям и иным лицам, к электрическим сетям Акционерного общества «Ульяновское конструкторское бюро приборостроения»

№ п/п	Наименование мероприятия	Уровень напряжения	Размер ставок за единицу максимальной мощности руб./кВт (в текущих ценах, без учёта НДС)			
			Для Заявителей с присоединяемой мощностью свыше 150 кВт включительно (с учётом ранее присоединённой в данной точке присоединения)	Для Заявителей с присоединяемой мощностью до 150 кВт включительно (с учётом ранее присоединённой в данной точке присоединения)	Для Заявителей с присоединяемой мощностью до150 кВт включительно (с учётом ранее присоединённой в данной точке присоединения) с 01.10.2017 года	При временном технологическом присоединении (по временной схеме электроснабжения)
1	2	3	4	5	6	7
1.	Подготовка и выдача сетевой организацией технических условий Заявителю (ТУ)	x	309,49	309,49	309,49	309,49
2.	Разработка сетевой организацией проектной документации по строительству «последней мили»	x	-	-	-	-
3.	Выполнение сетевой организацией мероприятий, связанных со строительством «последней мили»:	x	x	x	x	x
3.1.	Строительство воздушных линий электропередачи:	x	x	x	x	x
3.1.1.	строительство ВЛИ-0,4 кВ, СИП2 3х16	НН (0,4 кВ и ниже)	8 245,95	4 122,97	-	-
3.1.2.	строительство ВЛИ-0,4 кВ, СИП2 3х25	НН (0,4 кВ и ниже)	9 278,87	4 639,43	-	-
3.1.3.	строительство ВЛИ-0,4 кВ, СИП2 3х35	НН (0,4 кВ и ниже)	9 826,97	4 913,48	-	-
3.1.4.	строительство ВЛИ-0,4 кВ, СИП2 3х50	НН (0,4 кВ и ниже)	10 255,52	5 127,76	-	-
3.1.5.	строительство ВЛИ-0,4 кВ, СИП2 3х70	НН (0,4 кВ и ниже)	10 844,99	5 422,50	-	-
3.1.6.	строительство ВЛИ-0,4 кВ, СИП2 3х95	НН (0,4 кВ и ниже)	11 336,97	5 668,48	-	-
3.1.7.	строительство ВЛИ-0,4 кВ, СИП2 3х120	НН (0,4 кВ и ниже)	12 802,86	6 401,43	-	-
3.1.8.	строительство ВЛИ-0,4 кВ, СИП4-2х16	НН (0,4 кВ и ниже)	7 806,23	3 903,11	-	-
3.1.9.	строительство ВЛИ-0,4 кВ, СИП4-4х25	НН (0,4 кВ и ниже)	8 517,73	4 258,86	-	-
3.1.10.	строительство ВЛИ-0,4 кВ, СИП4-4х35	НН (0,4 кВ и ниже)	9 053,83	4 526,92	-	-
3.1.11.	строительство ВЛИ-0,4 кВ, СИП4-4х50	НН (0,4 кВ и ниже)	9 443,92	4 721,96	-	-
3.1.12.	строительство ВЛИ-0,4 кВ, СИП4-4х70	НН (0,4 кВ и ниже)	9 950,65	4 975,33	-	-
3.1.13.	строительство ВЛИ-0,4 кВ, СИП4-4х95	СН2 (20-1 кВ), НН (0,4 кВ и ниже)	10 457,80	5 228,90	-	-
3.1.14.	строительство ВЛЗ-10 кВ, СИП3-1х35	СН2 (20-1 кВ), НН (0,4 кВ и ниже)	2 784,66	1 392,33	-	-
3.1.15.	строительство ВЛЗ-10 кВ, СИП3-1х50	СН2 (20-1 кВ), НН (0,4 кВ и ниже)	2 309,35	1 154,67	-	-
3.1.16.	строительство ВЛЗ-10 кВ, СИП3-1х70	СН2 (20-1 кВ), НН (0,4 кВ и ниже)	2 451,01	1 225,50	-	-
3.1.17.	строительство ВЛЗ-10 кВ, СИП3-1х95	СН2 (20-1 кВ), НН (0,4 кВ и ниже)	3 200,24	1 600,12	-	-
3.1.18.	строительство ВЛЗ-10 кВ, СИП3-1х120	СН2 (20-1 кВ), НН (0,4 кВ и ниже)	3 380,32	1 690,16	-	-
3.1.19.	строительство ВЛЗ-10 кВ, АС-50	СН2 (20-1 кВ), НН (0,4 кВ и ниже)	6 175,88	3 087,94	-	-
3.1.20.	строительство ВЛЗ-10 кВ, АС-70	СН2 (20-1 кВ), НН (0,4 кВ и ниже)	6 475,02	3 237,51	-	-
3.1.21.	строительство ВЛЗ-10 кВ, АС-95	СН2 (20-1 кВ), НН (0,4 кВ и ниже)	6 740,96	3 370,48	-	-
3.2.	Строительство кабельных линий электропередачи:	x	x	x	x	x
3.2.1.	строительство КЛ-0,4 кВ, АВБбШв 4х25	НН (0,4 кВ и ниже)	2 573,01	1 286,51	-	-
3.2.2.	строительство КЛ-0,4 кВ, АВБбШв 4х120	НН (0,4 кВ и ниже)	4 017,94	2 008,97	-	-
3.2.3.	строительство КЛ-0,4 кВ, АСБ-1 4х120	НН (0,4 кВ и ниже)	4 672,33	2 336,16	-	-
3.2.4.	строительство КЛ-0,4 кВ, АСБ-1 4х120 (с проколом)	НН (0,4 кВ и ниже)	8 171,52	4 085,76	-	-
3.2.5.	строительство КЛ-0,4 кВ, АСБ-1 4х150	НН (0,4 кВ и ниже)	5 461,72	2 730,86	-	-
3.2.6.	строительство КЛ-0,4 кВ, АСБ-1 4х150 (с проколом)	НН (0,4 кВ и ниже)	8 689,17	4 344,59	-	-
3.1.16.	строительство ВЛЗ-10 кВ, СИП3-1х70	СН2 (20-1 кВ), НН (0,4 кВ и ниже)	2 451,01	1 225,50	-	-
3.1.17.	строительство ВЛЗ-10 кВ, СИП3-1х95	СН2 (20-1 кВ), НН (0,4 кВ и ниже)	3 200,24	1 600,12	-	-
3.1.18.	строительство ВЛЗ-10 кВ, СИП3-1х120	СН2 (20-1 кВ), НН (0,4 кВ и ниже)	3 380,32	1 690,16	-	-
3.1.19.	строительство ВЛЗ-10 кВ, АС-50	СН2 (20-1 кВ), НН (0,4 кВ и ниже)	6 175,88	3 087,94	-	-
3.1.20.	строительство ВЛЗ-10 кВ, АС-70	СН2 (20-1 кВ), НН (0,4 кВ и ниже)	6 475,02	3 237,51	-	-
3.1.21.	строительство ВЛЗ-10 кВ, АС-95	СН2 (20-1 кВ), НН (0,4 кВ и ниже)	6 740,96	3 370,48	-	-
3.2.	Строительство кабельных линий электропередачи:	x	x	x	x	x
3.2.1.	строительство КЛ-0,4 кВ, АВБбШв 4х25	НН (0,4 кВ и ниже)	2 573,01	1 286,51	-	-
3.2.2.	строительство КЛ-0,4 кВ, АВБбШв 4х120	НН (0,4 кВ и ниже)	4 017,94	2 008,97	-	-
3.2.3.	строительство КЛ-0,4 кВ, АСБ-1 4х120	НН (0,4 кВ и ниже)	4 672,33	2 336,16	-	-
3.2.4.	строительство КЛ-0,4 кВ, АСБ-1 4х120 (с проколом)	НН (0,4 кВ и ниже)	8 171,52	4 085,76	-	-
3.2.5.	строительство КЛ-0,4 кВ, АСБ-1 4х150	НН (0,4 кВ и ниже)	5 461,72	2 730,86	-	-
3.2.6.	строительство КЛ-0,4 кВ, АСБ-1 4х150 (с проколом)	НН (0,4 кВ и ниже)	8 689,17	4 344,59	-	-
3.1.16.	строительство ВЛЗ-10 кВ, СИП3-1х70	СН2 (20-1 кВ), НН (0,4 кВ и ниже)	2 451,01	1 225,50	-	-
3.1.17.	строительство ВЛЗ-10 кВ, СИП3-1х95	СН2 (20-1 кВ), НН (0,4 кВ и ниже)	3 200,24	1 600,12	-	-
3.1.18.	строительство ВЛЗ-10 кВ, СИП3-1х120	СН2 (20-1 кВ), НН (0,4 кВ и ниже)	3 380,32	1 690,16	-	-
3.1.19.	строительство ВЛЗ-10 кВ, АС-50	СН2 (20-1 кВ), НН (0,4 кВ и ниже)	6 175,88	3 087,94	-	-
3.1.20.	строительство ВЛЗ-10 кВ, АС-70	СН2 (20-1 кВ), НН (0,4 кВ и ниже)	6 475,02	3 237,51	-	-
3.1.21.	строительство ВЛЗ-10 кВ, АС-95	СН2 (20-1 кВ), НН (0,4 кВ и ниже)	6 740,96	3 370,48	-	-
3.2.	Строительство кабельных линий электропередачи:	x	x	x	x	x
3.2.1.	строительство КЛ-0,4 кВ, АВБбШв 4х25	НН (0,4 кВ и ниже)	2 573,01	1 286,51	-	-
3.2.2.	строительство КЛ-0,4 кВ, АВБбШв 4х120	НН (0,4 кВ и ниже)	4 017,94	2 008,97	-	-
3.2.3.	строительство КЛ-0,4 кВ, АСБ-1 4х120	НН (0,4 кВ и ниже)	4 672,33	2 336,16	-	-
3.2.4.	строительство КЛ-0,4 кВ, АСБ-1 4х120 (с проколом)	НН (0,4 кВ и ниже)	8 171,52	4 085,76	-	-
3.2.5.	строительство КЛ-0,4 кВ, АСБ-1 4х150	НН (0,4 кВ и ниже)	5 461,72	2 730,86	-	-
3.2.6.	строительство КЛ-0,4 кВ, АСБ-1 4х150 (с проколом)	НН (0,4 кВ и ниже)	8 689,17	4 344,59	-	-

Таблица 35

3.2.7.	строительство КЛ-0,4 кВ, АСБ-1 4х185	НН (0,4 кВ и ниже)	5 836,83	2 918,42	-	-
3.2.8.	строительство КЛ-0,4 кВ, АСБ-1 4х18 (с проколом)	НН (0,4 кВ и ниже)	9 491,48	4 745,74	-	-
3.2.9.	строительство КЛ-0,4 кВ, АСБ-1 4х240	НН (0,4 кВ и ниже)	6 342,18	3 171,09	-	-
3.2.10.	строительство КЛ-0,4 кВ, АСБ-1 4х240 (с проколом)	НН (0,4 кВ и ниже)	10 232,98	5 116,49	-	-
3.2.11.	строительство КЛ-0,4 кВ, АСАБлУ-14х70	НН (0,4 кВ и ниже)	7 243,01	3 621,50	-	-
3.2.12.	строительство КЛ-0,4 кВ, АСАБлУ-14х120	НН (0,4 кВ и ниже)	8 334,70	4 167,35	-	-
3.2.13.	строительство КЛ-0,4 кВ, АСАБлУ-14х185	НН (0,4 кВ и ниже)	9 386,84	4 693,42	-	-
3.2.14.	строительство КЛ-0,4 кВ, АСАБлУ-14х240	НН (0,4 кВ и ниже)	10 057,16	5 028,58	-	-
3.2.15.	строительство КЛ-10(6) кВ, АСБ-10 3х120	СН2 (20-1 кВ)	3 358,73	1 679,36	-	-
3.2.16.	строительство КЛ-10(6) кВ, АСБ-10 3х120 (с проколом)	СН2 (20-1 кВ)	4 821,21	2 410,61	-	-
3.2.17.	строительство КЛ-10(6) кВ, АСБ-10 3х150	СН2 (20-1 кВ)	3 796,50	1 898,25	-	-
3.2.18.	строительство КЛ-10(6) кВ, АСБ-10 3х150 (с проколом)	СН2 (20-1 кВ)	5 299,57	2 649,79	-	-
3.2.19.	строительство КЛ-10(6) кВ, АСБ-10 3х185	СН2 (20-1 кВ)	4 259,91	2 129,96	-	-
3.2.20.	строительство КЛ-10(6) кВ, АСБ-10 3х18 (с проколом)	СН2 (20-1 кВ)	5 767,17	2 883,59	-	-
3.2.21.	строительство КЛ-10(6) кВ, АСБ-10 3х240	СН2 (20-1 кВ)	4 859,63	2 429,81	-	-
3.2.22.	строительство КЛ-10(6) кВ, АСБ-10 3х240 (с проколом)	СН2 (20-1 кВ)	6 250,15	3 125,08	-	-
3.3.	Строительство трансформаторных подстанций, пунктов секционирования и центров питания подстанций:	х	х	х	х	х
3.3.1.	строительство мачтовой КТП 25-10/0,4 кВ	НН (0,4 кВ и ниже); СН2 (20-1кВ)	23 336,32	11 668,2	-	-
3.3.2.	строительство мачтовой КТП 40-10/0,4 кВ	НН (0,4 кВ и ниже); СН2 (20-1кВ)	15 623,70	7 811,85	-	-
3.3.3.	строительство мачтовой КТП 63-10/0,4 кВ	НН (0,4 кВ и ниже); СН2 (20-1кВ)	10 489,64	5 244,82	-	-
3.3.4.	строительство мачтовой КТП 160-10/0,4 кВ	НН (0,4 кВ и ниже); СН2 (20-1кВ)	4 330,48	2 165,24	-	-
3.3.5.	строительство КТП киоскового типа 100-10/0,4	НН (0,4 кВ и ниже); СН2 (20-1кВ)	9 252,68	4 626,34	-	-
3.3.6.	строительство КТП киоскового типа 160-10/0,4	НН (0,4 кВ и ниже); СН2 (20-1кВ)	6 562,44	3 281,22	-	-
3.3.7.	строительство КТП киоскового типа 250-10/0,4	НН (0,4 кВ и ниже); СН2 (20-1кВ)	4 929,84	2 464,92	-	-
3.3.8.	строительство КТП киоскового типа 400-10/0,4	НН (0,4 кВ и ниже); СН2 (20-1кВ)	3 984,52	1 992,26	-	-
3.3.9.	строительство КТП киоскового типа 630-10/0,4	НН (0,4 кВ и ниже); СН2 (20-1кВ)	3 365,21	1 682,61	-	-
3.3.10.	строительство КТП киоскового типа 1000-10/0,4	НН (0,4 кВ и ниже); СН2 (20-1кВ)	3 571,73	1 785,87	-	-
3.3.11.	строительство двухтрансформаторной КТП 250-10/0,4	НН (0,4 кВ и ниже); СН2 (20-1кВ)	15 988,54	7 994,27	-	-
3.3.12.	строительство двухтрансформаторной КТП 400-10/0,4	НН (0,4 кВ и ниже); СН2 (20-1кВ)	10 595,94	5 297,97	-	-
3.3.13.	строительство двухтрансформаторной КТП 630-10/0,4	НН (0,4 кВ и ниже); СН2 (20-1кВ)	7 938,86	3 969,43	-	-
3.3.14.	строительство двухтрансформаторной КТП 1000-10/0,4	НН (0,4 кВ и ниже); СН2 (20-1кВ)	5 792,28	2 896,14	-	-
5.	Проверка сетевой организацией выполнения Заявителем технических условий	х	176,77	176,77	176,77	176,77
6.	Участие сетевой организации в осмотре (обследовании) должностным лицом органа федерального государственного энергетического надзора присоединяемых Устройств	х	-	-	-	-
7.	Осуществление сетевой организацией фактического присоединения объектов Заявителя к электрическим сетям и включение коммутационного аппарата (фиксация коммутационного аппарата в положение «включено»)	х	246,89	246,89	246,89	246,89

Таблица 36

Ставки за единицу максимальной мощности, применяемые для определения платы за технологическое присоединение энергопринимающих устройств потребителей электрической энергии, объектов электросетевого хозяйства, принадлежащих сетевым организациям и иным лицам, к электрическим сетям Общества с ограниченной ответственностью «Сетевая компания Парк»

№ п/п	Наименование мероприятия	Уровень напряжения	Размер ставок за единицу максимальной мощности руб./кВт (в текущих ценах, без учёта НДС)			
			Для Заявителей с присоединяемой мощностью свыше 150 кВт включительно (с учётом ранее присоединённой в данной точке присоединения)	Для Заявителей с присоединяемой мощностью до 150 кВт включительно (с учётом ранее присоединённой в данной точке присоединения)	Для Заявителей с присоединяемой мощностью до150 кВт включительно (с учётом ранее присоединённой в данной точке присоединения) с 01.10.2017 года	При временном технологическом присоединении (по временной схеме электроснабжения)
1	2	3	4	5	6	7
1.	Подготовка и выдача сетевой организацией технических условий Заявителю (ТУ)	х	309,49	309,49	309,49	309,49
2.	Разработка сетевой организацией проектной документации по строительству «последней мили»	х	-	-	-	-
3.	Выполнение сетевой организацией мероприятий, связанных со строительством «последней мили»:	х	х	х	х	х
3.1.	Строительство воздушных линий электропередачи:	х	х	х	х	х
3.1.1.	строительство ВЛИ-0,4 кВ, СИП2 3х16	НН (0,4 кВ и ниже)	6 305,17	4 122,97	-	-
3.1.2.	строительство ВЛИ-0,4 кВ, СИП2 3х25	НН (0,4 кВ и ниже)	7 094,98	4 639,43	-	-
3.1.3.	строительство ВЛИ-0,4 кВ, СИП2 3х35	НН (0,4 кВ и ниже)	7 514,08	4 913,48	-	-
3.1.4.	строительство ВЛИ-0,4 кВ, СИП2 3х50	НН (0,4 кВ и ниже)	7 841,77	5 127,76	-	-
3.1.5.	строительство ВЛИ-0,4 кВ, СИП2 3х70	НН (0,4 кВ и ниже)	8 292,50	5 422,50	-	-
3.1.6.	строительство ВЛИ-0,4 кВ, СИП2 3х95	НН (0,4 кВ и ниже)	8 668,68	5 668,48	-	-
3.1.7.	строительство ВЛИ-0,4 кВ, СИП2 3х120	НН (0,4 кВ и ниже)	9 789,56	6 401,43	-	-
3.1.8.	строительство ВЛИ-0,4 кВ, СИП4-2х16	НН (0,4 кВ и ниже)	5 968,94	3 903,11	-	-
3.1.9.	строительство ВЛИ-0,4 кВ, СИП4-4х25	НН (0,4 кВ и ниже)	6 512,98	4 258,86	-	-
3.1.10.	строительство ВЛИ-0,4 кВ, СИП4-4х35	НН (0,4 кВ и ниже)	6 922,91	4 526,92	-	-
3.1.11.	строительство ВЛИ-0,4 кВ, СИП4-4х50	НН (0,4 кВ и ниже)	7 221,18	4 721,96	-	-
3.1.12.	строительство ВЛИ-0,4 кВ, СИП4-4х70	НН (0,4 кВ и ниже)	7 608,65	4 975,33	-	-
3.1.13.	строительство ВЛИ-0,4 кВ, СИП4-4х95	СН2 (20-1 кВ), НН (0,4 кВ и ниже)	7 996,44	5 228,90	-	-
3.1.14.	строительство ВЛЗ-10 кВ, СИП3-1х35	СН2 (20-1 кВ), НН (0,4 кВ и ниже)	6 504,51	1 392,33	-	-
3.1.15.	строительство ВЛЗ-10 кВ, СИП3-1х50	СН2 (20-1 кВ), НН (0,4 кВ и ниже)	5 394,25	1 154,67	-	-
3.1.16.	строительство ВЛЗ-10 кВ, СИП3-1х70	СН2 (20-1 кВ), НН (0,4 кВ и ниже)	5 725,15	1 225,50	-	-
3.1.17.	строительство ВЛЗ-10 кВ, СИП3-1х95	СН2 (20-1 кВ), НН (0,4 кВ и ниже)	7 475,23	1 600,12	-	-
3.1.18.	строительство ВЛЗ-10 кВ, СИП3-1х120	СН2 (20-1 кВ), НН (0,4 кВ и ниже)	7 895,88	1 690,16	-	-
3.1.19.	строительство ВЛЗ-10 кВ, АС-50	СН2 (20-1 кВ), НН (0,4 кВ и ниже)	14 425,83	3 087,94	-	-
3.1.20.	строительство ВЛЗ-10 кВ, АС-70	СН2 (20-1 кВ), НН (0,4 кВ и ниже)	15 124,57	3 237,51	-	-
3.1.21.	строительство ВЛЗ-10 кВ, АС-95	СН2 (20-1 кВ), НН (0,4 кВ и ниже)	15 745,76	3 370,48	-	-
3.2.	Строительство кабельных линий электропередачи:	х	х	х	х	х
3.2.1.	строительство КЛ-0,4 кВ, АВБбШв 4х25	НН (0,4 кВ и ниже)	3 095,50	1 286,51	-	-
3.2.2.	строительство КЛ-0,4 кВ, АВБбШв 4х120	НН (0,4 кВ и ниже)	4 833,85	2 008,97	-	-
3.2.3.	строительство КЛ-0,4 кВ, АСБ-1 4х120	НН (0,4 кВ и ниже)	5 621,12	2 336,16	-	-
3.2.4.	строительство КЛ-0,4 кВ, АСБ-1 4х120 (с проколом)	НН (0,4 кВ и ниже)	9 830,88	4 085,76	-	-
3.2.5.	строительство КЛ-0,4 кВ, АСБ-1 4х150	НН (0,4 кВ и ниже)	6 570,81	2 730,86	-	-
3.2.6.	строительство КЛ-0,4 кВ, АСБ-1 4х150 (с проколом)	НН (0,4 кВ и ниже)	10 453,64	4 344,59	-	-
3.2.7.	строительство КЛ-0,4 кВ, АСБ-1 4х185	НН (0,4 кВ и ниже)	7 022,09	2 918,42	-	-
3.2.8.	строительство КЛ-0,4 кВ, АСБ-1 4х18 (с проколом)	НН (0,4 кВ и ниже)	11 418,87	4 745,74	-	-
3.2.9.	строительство КЛ-0,4 кВ, АСБ-1 4х240	НН (0,4 кВ и ниже)	7 630,06	3 171,09	-	-
3.2.10.	строительство КЛ-0,4 кВ, АСБ-1 4х240 (с проколом)	НН (0,4 кВ и ниже)	12 310,94	5 116,49	-	-
3.2.11.	строительство КЛ-0,4 кВ, АСАБлУ-14х70	НН (0,4 кВ и ниже)	8 713,82	3 621,50	-	-
3.2.12.	строительство КЛ-0,4 кВ, АСАБлУ-14х120	НН (0,4 кВ и ниже)	10 027,19	4 167,35	-	-
3.2.13.	строительство КЛ-0,4 кВ, АСАБлУ-14х185	НН (0,4 кВ и ниже)	11 292,99	4 693,42	-	-
3.2.14.	строительство КЛ-0,4 кВ, АСАБлУ-14х240	НН (0,4 кВ и ниже)	12 099,43	5 028,58	-	-
3.2.15.	строительство КЛ-10(6) кВ, АСБ-10 3х120	СН2 (20-1 кВ)	8 189,87	1 679,36	-	-
3.2.16.	строительство КЛ-10(6) кВ, АСБ-10 3х120 (с проколом)	СН2 (20-1 кВ)	11 755,99	2 410,61	-	-
3.2.17.	строительство КЛ-10(6) кВ, АСБ-10 3х150	СН2 (20-1 кВ)	9 257,33	1 898,25	-	-
3.2.18.	строительство КЛ-10(6) кВ, АСБ-10 3х150 (с проколом)	СН2 (20-1 кВ)	12 922,42	2 649,79	-	-
3.2.19.	строительство КЛ-10(6) кВ, АСБ-10 3х185	СН2 (20-1 кВ)	10 387,32	2 129,96	-	-
3.2.20.	строительство КЛ-10(6) кВ, АСБ-10 3х18 (с проколом)	СН2 (20-1 кВ)	14 062,60	2 883,59	-	-
3.2.21.	строительство КЛ-10(6) кВ, АСБ-10 3х240	СН2 (20-1 кВ)	11 849,65	2 429,81	-	-
3.2.22.	строительство КЛ-10(6) кВ, АСБ-10 3х240 (с проколом)	СН2 (20-1 кВ)	15 240,30	3 125,08	-	-
3.3.	Строительство трансформаторных подстанций, пунктов секционирования и центров питания подстанций:	х	х	х	х	х
3.3.1.	строительство мачтовой КТП 25-10/0,4 кВ	НН (0,4 кВ и ниже); СН2 (20-1кВ)	23 336,32	11 668,2	-	-
3.3.2.	строительство мачтовой КТП 40-10/0,4 кВ	НН (0,4 кВ и ниже); СН2 (20-1кВ)	15 623,70	7 811,85	-	-
3.3.3.	строительство мачтовой КТП 63-10/0,4 кВ	НН (0,4 кВ и ниже); СН2 (20-1кВ)	10 489,64	5 244,82	-	-
3.3.4.	строительство мачтовой КТП 160-10/0,4 кВ	НН (0,4 кВ и ниже); СН2 (20-1кВ)	4 330,48	2 165,24	-	-
3.3.5.	строительство КТП киоскового типа 100-10/0,4	НН (0,4 кВ и ниже); СН2 (20-1кВ)	9 252,68	4 626,34	-	-
3.3.6.	строительство КТП киоскового типа 160-10/0,4	НН (0,4 кВ и ниже); СН2 (20-1кВ)	6 562,44	3 281,22	-	-
3.3.7.	строительство КТП киоскового типа 250-10/0,4	НН (0,4 кВ и ниже); СН2 (20-1кВ)	4 929,84	2 464,92	-	-
3.3.8.	строительство КТП киоскового типа 400-10/0,4	НН (0,4 кВ и ниже); СН2 (20-1кВ)	3 984,52	1 992,26	-	-
3.3.9.	строительство КТП киоскового типа 630-10/0,4	НН (0,4 кВ и ниже); СН2 (20-1кВ)	3 365,21	1 682,61	-	-
3.3.10.	строительство КТП киоскового типа 1000-10/0,4	НН (0,4 кВ и ниже); СН2 (20-1кВ)	3 571,73	1 785,87	-	-
3.3.11.	строительство двухтрансформаторной КТП 250-10/0,4	НН (0,4 кВ и ниже); СН2 (20-1кВ)	15 988,54	7 994,27	-	-
3.3.12.	строительство двухтрансформаторной КТП 400-10/0,4	НН (0,4 кВ и ниже); СН2 (20-1кВ)	10 595,94	5 297,97	-	-
3.3.13.	строительство двухтрансформаторной КТП 630-10/0,4	НН (0,4 кВ и ниже); СН2 (20-1кВ)	7 938,86	3 969,43	-	-
3.3.14.	строительство двухтрансформаторной КТП 1000-10/0,4	НН (0,4 кВ и ниже); СН2 (20-1кВ)	5 792,28	2 896,14	-	-
5.	Проверка сетевой организацией выполнения Заявителем технических условий	х	176,77	176,77	176,77	176,77
6.	Участие сетевой организации в осмотре (обследовании) должностным лицом органа федерального государственного энергетического надзора присоединяемых Устройств	х	-	-	-	-
7.	Осуществление сетевой организацией фактического присоединения объектов Заявителя к электрическим сетям и включение коммутационного аппарата (фиксация коммутационного аппарата в положение «включено»)	х	246,89	246,89	246,89	246,89

Таблица 37

Ставки за единицу максимальной мощности, применяемые для определения платы за технологическое присоединение энергопринимающих устройств потребителей электрической энергии, объектов электросетевого хозяйства, принадлежащих сетевым организациям и иным лицам, к электрическим сетям Общества с ограниченной ответственностью «Ульяновскэлектросеть»

№ п/п	Наименование мероприятия	Уровень напряжения	Размер ставок за единицу максимальной мощности руб./кВт (в текущих ценах, без учёта НДС)			
			Для Заявителей с присоединяемой мощностью свыше 150 кВт включительно (с учётом ранее присоединённой в данной точке присоединения)	Для Заявителей с присоединяемой мощностью до 150 кВт включительно (с учётом ранее присоединённой в данной точке присоединения)	Для Заявителей с присоединяемой мощностью до150 кВт включительно (с учётом ранее присоединённой в данной точке присоединения) с 01.10.2017 года	При временном технологическом присоединении (по временной схеме электроснабжения)
1	2	3	4	5	6	7
1.	Подготовка и выдача сетевой организацией технических условий Заявителю (ТУ)	х	309,49	309,49	309,49	309,49
2.	Разработка сетевой организацией проектной документации по строительству «последней мили»	х	-	-	-	-
3.	Выполнение сетевой организацией мероприятий, связанных со строительством «последней мили»:	х	х	х	х	х
3.1.	Строительство воздушных линий электропередачи:	х	х	х	х	х
3.1.1.	строительство ВЛИ-0,4 кВ, СИП2 3х16	НН (0,4 кВ и ниже)	8 245,95	4 122,97	-	-
3.1.2.	строительство ВЛИ-0,4 кВ, СИП2 3х25	НН (0,4 кВ и ниже)	9 278,87	4 639,43	-	-
3.1.3.	строительство ВЛИ-0,4 кВ, СИП2 3х35	НН (0,4 кВ и ниже)	9 826,97	4 913,48	-	-
3.1.4.	строительство ВЛИ-0,4 кВ, СИП2 3х50	НН (0,4 кВ и ниже)	10 255,52	5 127,76	-	-
3.1.5.	строительство ВЛИ-0,4 кВ, СИП2 3х70	НН (0,4 кВ и ниже)	10 844,99	5 422,50	-	-
3.1.6.	строительство ВЛИ-0,4 кВ, СИП2 3х95	НН (0,4 кВ и ниже)	11 336,97	5 668,48	-	-
3.1.7.	строительство ВЛИ-0,4 кВ, СИП2 3х120	НН (0,4 кВ и ниже)	12 802,86	6 401,43	-	-
3.1.8.	строительство ВЛИ-0,4 кВ, СИП4-2х16	НН (0,4 кВ и ниже)	7 806,23	3 903,11	-	-
3.1.9.	строительство ВЛИ-0,4 кВ, СИП4-4х25	НН (0,4 кВ и ниже)	8 517,73	4 258,86	-	-
3.1.10.	строительство ВЛИ-0,4 кВ, СИП4-4х35	НН (0,4 кВ и ниже)	9 053,83	4 526,92	-	-
3.1.11.	строительство ВЛИ-0,4 кВ, СИП4-4х50	НН (0,4 кВ и ниже)	9 443,92	4 721,96	-	-
3.1.12.	строительство ВЛИ-0,4 кВ, СИП4-4х70	НН (0,4 кВ и ниже)	9 950,65	4 975,33	-	-
3.1.13.	строительство ВЛИ-0,4 кВ, СИП4-4х95	СН2 (20-1 кВ), НН (0,4 кВ и ниже)	10 457,80	5 228,90	-	-
3.1.14.	строительство ВЛЗ-10 кВ, СИП3-1х35	СН2 (20-1 кВ), НН (0,4 кВ и ниже)	2 784,66	1 392,33	-	-
3.1.15.	строительство ВЛЗ-10 кВ, СИП3-1х50	СН2 (20-1 кВ), НН (0,4 кВ и ниже)	2 309,35	1 154,67	-	-
3.1.16.	строительство ВЛЗ-10 кВ, СИП3-1х70	СН2 (20-1 кВ), НН (0,4 кВ и ниже)	2 451,01	1 225,50	-	-
3.1.17.	строительство ВЛЗ-10 кВ, СИП3-1х95	СН2 (20-1 кВ), НН (0,4 кВ и ниже)	3 200,24	1 600,12	-	-
3.1.18.	строительство ВЛЗ-10 кВ, СИП3-1х120	СН2 (20-1 кВ), НН (0,4 кВ и ниже)	3 380,32	1 690,16	-	-
3.1.19.	строительство ВЛЗ-10 кВ, АС-50	СН2 (20-1 кВ), НН (0,4 кВ и ниже)	6 175,88	3 087,94	-	-
3.1.20.	строительство ВЛЗ-10 кВ, АС-70	СН2 (20-1 кВ), НН (0,4 кВ и ниже)	6 475,02	3 237,51	-	-
3.1.21.	строительство ВЛЗ-10 кВ, АС-95	СН2 (20-1 кВ), НН (0,4 кВ и ниже)	6 740,96	3 370,48	-	-
3.2.	Строительство кабельных линий электропередачи:	х	х	х	х	х
3.2.1.	строительство КЛ-0,4 кВ, АВБбШв 4х25	НН (0,4 кВ и ниже)	2 573,01	1 286,51	-	-
3.2.2.	строительство КЛ-0,4 кВ, АВБбШв 4х120	НН (0,4 кВ и ниже)	4 017,94	2 008,97	-	-
3.2.3.	строительство КЛ-0,4 кВ, АСБ-1 4х120	НН (0,4 кВ и ниже)	4 672,33	2 336,16	-	-
3.2.4.	строительство КЛ-0,4 кВ, АСБ-1 4х120 (с проколом)	НН (0,4 кВ и ниже)	8 171,52	4 085,76	-	-
3.2.5.	строительство КЛ-0,4 кВ, АСБ-1 4х150	НН (0,4 кВ и ниже)	5 461,72	2 730,86	-	-
3.2.6.	строительство КЛ-0,4 кВ, АСБ-1 4х150 (с проколом)	НН (0,4 кВ и ниже)	8 689,17	4 344,59	-	-
3.2.7.	строительство КЛ-0,4 кВ, АСБ-1 4х185	НН (0,4 кВ и ниже)	5 836,83	2 918,42	-	-
3.2.8.	строительство КЛ-0,4 кВ, АСБ-1 4х18 (с проколом)	НН (0,4 кВ и ниже)	9 491,48	4 745,74	-	-
3.2.9.	строительство КЛ-0,4 кВ, АСБ-1 4х240	НН (0,4 кВ и ниже)	6 342,18	3 171,09	-	-
3.2.10.	строительство КЛ-0,4 кВ, АСБ-1 4х240 (с проколом)	НН (0,4 кВ и ниже)	10 232,98	5 116,49	-	-
3.2.11.	строительство КЛ-0,4 кВ, АСАБлУ-14х70	НН (0,4 кВ и ниже)	7 243,01	3 621,50	-	-
3.2.12.	строительство КЛ-0,4 кВ, АСАБлУ-14х120	НН (0,4 кВ и ниже)	8 334,70	4 167,35	-	-
3.2.13.	строительство КЛ-0,4 кВ, АСАБлУ-14х185	НН (0,4 кВ и ниже)	9 386,84	4 693,42	-	-
3.2.14.	строительство КЛ-0,4 кВ, АСАБлУ-14х240	НН (0,4 кВ и ниже)	10 057,16	5 028,58	-	-
3.2.15.	строительство КЛ-10(6) кВ, АСБ-10 3х120	СН2 (20-1 кВ)	3 358,73	1 679,36	-	-
3.2.16.	строительство КЛ-10(6) кВ, АСБ-10 3х120 (с проколом)	СН2 (20-1 кВ)	4 821,21	2 410,61	-	-
3.2.17.	строительство КЛ-10(6) кВ, АСБ-10 3х150	СН2 (20-1 кВ)	3 796,50	1 898,25	-	-
3.2.18.	строительство КЛ-10(6) кВ, АСБ-10 3х150 (с проколом)	СН2 (20-1 кВ)	5 299,57	2 649,79	-	-
3.2.19.	строительство КЛ-10(6) кВ, АСБ-10 3х185	СН2 (20-1 кВ)	4 259,91	2 129,96	-	-
3.2.20.	строительство КЛ-10(6) кВ, АСБ-10 3х18 (с проколом)	СН2 (20-1 кВ)	5 767,17	2 883,59	-	-
3.2.21.	строительство КЛ-10(6) кВ, АСБ-10 3х240	СН2 (20-1 кВ)	4 859,63	2 429,81	-	-
3.2.22.	строительство КЛ-10(6) кВ, АСБ-10 3х240 (с проколом)	СН2 (20-1 кВ)	6 250,15	3 125,08	-	-
3.3.	Строительство трансформаторных подстанций, пунктов секционирования и центров питания подстанций:	х	х	х	х	х
3.3.1.	строительство мачтовой КТП 25-10/0,4 кВ	НН (0,4 кВ и ниже); СН2 (20-1кВ)	23 336,32	11 668,2	-	-
3.3.2.	строительство мачтовой КТП 40-10/0,4 кВ	НН (0,4 кВ и ниже); СН2 (20-1кВ)	15 623,70	7 811,85	-	-
3.3.3.	строительство мачтовой КТП 63-10/0,4 кВ	НН (0,4 кВ и ниже); СН2 (20-1кВ)	10 489,64	5 244,82	-	-
3.3.4.	строительство мачтовой КТП 160-10/0,4 кВ	НН (0,4 кВ и ниже); СН2 (20-1кВ)	4 330,48	2 165,24	-	-
3.3.5.	строительство КТП киоскового типа 100-10/0,4	НН (0,4 кВ и ниже); СН2 (20-1кВ)	9 252,68	4 626,34	-	-

3.3.6.	строительство КТП киоскового типа 160-10/0,4	НН (0,4 кВ и ниже); СН2 (20-1кВ)	6 562,44	3 281,22	-	-
3.3.7.	строительство КТП киоскового типа 250-10/0,4	НН (0,4 кВ и ниже); СН2 (20-1кВ)	4 929,84	2 464,92	-	-
3.3.8.	строительство КТП киоскового типа 400-10/0,4	НН (0,4 кВ и ниже); СН2 (20-1кВ)	3 984,52	1 992,26	-	-
3.3.9.	строительство КТП киоскового типа 630-10/0,4	НН (0,4 кВ и ниже); СН2 (20-1кВ)	3 365,21	1 682,61	-	-
3.3.10.	строительство КТП киоскового типа 1000-10/0,4	НН (0,4 кВ и ниже); СН2 (20-1кВ)	3 571,73	1 785,87	-	-
3.3.11.	строительство двухтрансформаторной КТП 250-10/0,4	НН (0,4 кВ и ниже); СН2 (20-1кВ)	15 988,54	7 994,27	-	-
3.3.12.	строительство двухтрансформаторной КТП 400-10/0,4	НН (0,4 кВ и ниже); СН2 (20-1кВ)	10 595,94	5 297,97	-	-
3.3.13.	строительство двухтрансформаторной КТП 630-10/0,4	НН (0,4 кВ и ниже); СН2 (20-1кВ)	7 938,86	3 969,43	-	-
3.3.14.	строительство двухтрансформаторной КТП 1000-10/0,4	НН (0,4 кВ и ниже); СН2 (20-1кВ)	5 792,28	2 896,14	-	-
5.	Проверка сетевой организацией выполнения Заявителем технических условий	x	176,77	176,77	176,77	176,77
6.	Участие сетевой организации в осмотре (обследовании) должностным лицом органа федерального государственного энергетического надзора присоединяемых Устройств	x	-	-	-	-
7.	Осуществление сетевой организацией фактического присоединения объектов Заявителя к электрическим сетям и включение коммутационного аппарата (фиксация коммутационного аппарата в положение «включено»)	x	246,89	246,89	246,89	246,89

Таблица 38

Ставки за единицу максимальной мощности, применяемые для определения платы за технологическое присоединение энергопринимающих устройств потребителей электрической энергии, объектов электросетевого хозяйства, принадлежащих сетевым организациям и иным лицам, к электрическим сетям Общества с ограниченной ответственностью «Газпром энерго» (Саратовский филиал ООО «Газпром энерго»)

№ п/п	Наименование мероприятия	Уровень напряжения	Размер ставок за единицу максимальной мощности руб./кВт (в текущих ценах, без учёта НДС)			
			Для Заявителей с присоединяемой мощностью свыше 150 кВт включительно (с учётом ранее присоединённой в данной точке присоединения)	Для Заявителей с присоединяемой мощностью до 150 кВт включительно (с учётом ранее присоединённой в данной точке присоединения)	Для Заявителей с присоединяемой мощностью до150 кВт включительно (с учётом ранее присоединённой в данной точке присоединения) с 01.10.2017 года	При временном технологическом присоединении (по временной схеме электроснабжения)
1	2	3	4	5	6	7
1.	Подготовка и выдача сетевой организацией технических условий Заявителю (ТУ)	x	309,49	309,49	309,49	309,49
2.	Разработка сетевой организацией проектной документации по строительству «последней мили»	x	-	-	-	-
3.	Выполнение сетевой организацией мероприятий, связанных со строительством «последней мили»:	x	x	x	x	x
3.1.	Строительство воздушных линий электропередачи:	x	x	x	x	x
3.1.1.	строительство ВЛИ-0,4 кВ, СИП2 3х16	НН (0,4 кВ и ниже)	8 245,95	4 122,97	-	-
3.1.2.	строительство ВЛИ-0,4 кВ, СИП2 3х25	НН (0,4 кВ и ниже)	9 278,87	4 639,43	-	-
3.1.3.	строительство ВЛИ-0,4 кВ, СИП2 3х35	НН (0,4 кВ и ниже)	9 826,97	4 913,48	-	-
3.1.4.	строительство ВЛИ-0,4 кВ, СИП2 3х50	НН (0,4 кВ и ниже)	10 255,52	5 127,76	-	-
3.1.5.	строительство ВЛИ-0,4 кВ, СИП2 3х70	НН (0,4 кВ и ниже)	10 844,99	5 422,50	-	-
3.1.6.	строительство ВЛИ-0,4 кВ, СИП2 3х95	НН (0,4 кВ и ниже)	11 336,97	5 668,48	-	-
3.1.7.	строительство ВЛИ-0,4 кВ, СИП2 3х120	НН (0,4 кВ и ниже)	12 802,86	6 401,43	-	-
3.1.8.	строительство ВЛИ-0,4 кВ, СИП4-2х16	НН (0,4 кВ и ниже)	7 806,23	3 903,11	-	-
3.1.9.	строительство ВЛИ-0,4 кВ, СИП4-4х25	НН (0,4 кВ и ниже)	8 517,73	4 258,86	-	-
3.1.10.	строительство ВЛИ-0,4 кВ, СИП4-4х35	НН (0,4 кВ и ниже)	9 053,83	4 526,92	-	-
3.1.11.	строительство ВЛИ-0,4 кВ, СИП4-4х50	НН (0,4 кВ и ниже)	9 443,92	4 721,96	-	-
3.1.12.	строительство ВЛИ-0,4 кВ, СИП4-4х70	НН (0,4 кВ и ниже)	9 950,65	4 975,33	-	-
3.1.13.	строительство ВЛИ-0,4 кВ, СИП4-4х95	СН2 (20-1 кВ), НН (0,4 кВ и ниже)	10 457,80	5 228,90	-	-
3.1.14.	строительство ВЛЗ-10 кВ, СИП3-1х35	СН2 (20-1 кВ), НН (0,4 кВ и ниже)	2 784,66	1 392,33	-	-
3.1.15.	строительство ВЛЗ-10 кВ, СИП3-1х50	СН2 (20-1 кВ), НН (0,4 кВ и ниже)	2 309,35	1 154,67	-	-
3.1.16.	строительство ВЛЗ-10 кВ, СИП3-1х70	СН2 (20-1 кВ), НН (0,4 кВ и ниже)	2 451,01	1 225,50	-	-
3.1.17.	строительство ВЛЗ-10 кВ, СИП3-1х95	СН2 (20-1 кВ), НН (0,4 кВ и ниже)	3 200,24	1 600,12	-	-
3.1.18.	строительство ВЛЗ-10 кВ, СИП3-1х120	СН2 (20-1 кВ), НН (0,4 кВ и ниже)	3 380,32	1 690,16	-	-
3.1.19.	строительство ВЛЗ-10 кВ, АС-50	СН2 (20-1 кВ), НН (0,4 кВ и ниже)	6 175,88	3 087,94	-	-
3.1.20.	строительство ВЛЗ-10 кВ, АС-70	СН2 (20-1 кВ), НН (0,4 кВ и ниже)	6 475,02	3 237,51	-	-
3.1.21.	строительство ВЛЗ-10 кВ, АС-95	СН2 (20-1 кВ), НН (0,4 кВ и ниже)	6 740,96	3 370,48	-	-
3.2.	Строительство кабельных линий электропередачи:	x	x	x	x	x
3.2.1.	строительство КЛ-0,4 кВ, АВБбШв 4х25	НН (0,4 кВ и ниже)	2 573,01	1 286,51	-	-
3.2.2.	строительство КЛ-0,4 кВ, АВБбШв 4х120	НН (0,4 кВ и ниже)	4 017,94	2 008,97	-	-
3.2.3.	строительство КЛ-0,4 кВ, АСБ-1 4х120	НН (0,4 кВ и ниже)	4 672,33	2 336,16	-	-
3.2.4.	строительство КЛ-0,4 кВ, АСБ-1 4х120 (с проколом)	НН (0,4 кВ и ниже)	8 171,52	4 085,76	-	-
3.2.5.	строительство КЛ-0,4 кВ, АСБ-1 4х150	НН (0,4 кВ и ниже)	5 461,72	2 730,86	-	-
3.2.6.	строительство КЛ-0,4 кВ, АСБ-1 4х150 (с проколом)	НН (0,4 кВ и ниже)	8 689,17	4 344,59	-	-
3.2.7.	строительство КЛ-0,4 кВ, АСБ-1 4х185	НН (0,4 кВ и ниже)	5 836,83	2 918,42	-	-
3.2.8.	строительство КЛ-0,4 кВ, АСБ-1 4х18 (с проколом)	НН (0,4 кВ и ниже)	9 491,48	4 745,74	-	-
3.2.9.	строительство КЛ-0,4 кВ, АСБ-1 4х240	НН (0,4 кВ и ниже)	6 342,18	3 171,09	-	-
3.2.10.	строительство КЛ-0,4 кВ, АСБ-1 4х240 (с проколом)	НН (0,4 кВ и ниже)	10 232,98	5 116,49	-	-
3.2.11.	строительство КЛ-0,4 кВ, АСАБлУ-14х70	НН (0,4 кВ и ниже)	7 243,01	3 621,50	-	-
3.2.12.	строительство КЛ-0,4 кВ, АСАБлУ-14х120	НН (0,4 кВ и ниже)	8 334,70	4 167,35	-	-
3.2.13.	строительство КЛ-0,4 кВ, АСАБлУ-14х185	НН (0,4 кВ и ниже)	9 386,84	4 693,42	-	-
3.2.14.	строительство КЛ-0,4 кВ, АСАБлУ-14х240	НН (0,4 кВ и ниже)	10 057,16	5 028,58	-	-
3.2.15.	строительство КЛ-10(6) кВ, АСБ-10 3х120	СН2 (20-1 кВ)	3 358,73	1 679,36	-	-
3.2.16.	строительство КЛ-10(6) кВ, АСБ-10 3х120 (с проколом)	СН2 (20-1 кВ)	4 821,21	2 410,61	-	-
3.2.17.	строительство КЛ-10(6) кВ, АСБ-10 3х150	СН2 (20-1 кВ)	3 796,50	1 898,25	-	-
3.2.18.	строительство КЛ-10(6) кВ, АСБ-10 3х150 (с проколом)	СН2 (20-1 кВ)	5 299,57	2 649,79	-	-
3.2.19.	строительство КЛ-10(6) кВ, АСБ-10 3х185	СН2 (20-1 кВ)	4 259,91	2 129,96	-	-
3.2.20.	строительство КЛ-10(6) кВ, АСБ-10 3х18 (с проколом)	СН2 (20-1 кВ)	5 767,17	2 883,59	-	-
3.2.21.	строительство КЛ-10(6) кВ, АСБ-10 3х240	СН2 (20-1 кВ)	4 859,63	2 429,81	-	-
3.2.22.	строительство КЛ-10(6) кВ, АСБ-10 3х240 (с проколом)	СН2 (20-1 кВ)	6 250,15	3 125,08	-	-
3.3.	Строительство трансформаторных подстанций, пунктов секционирования и центров питания подстанций:	x	x	x	x	x
3.3.1.	строительство мачтовой КТП 25-10/0,4 кВ	НН (0,4 кВ и ниже); СН2 (20-1кВ)	23 336,32	11 668,2	-	-
3.3.2.	строительство мачтовой КТП 40-10/0,4 кВ	НН (0,4 кВ и ниже); СН2 (20-1кВ)	15 623,70	7 811,85	-	-
3.3.3.	строительство мачтовой КТП 63-10/0,4 кВ	НН (0,4 кВ и ниже); СН2 (20-1кВ)	10 489,64	5 244,82	-	-
3.3.4.	строительство мачтовой КТП 160-10/0,4 кВ	НН (0,4 кВ и ниже); СН2 (20-1кВ)	4 330,48	2 165,24	-	-
3.3.5.	строительство КТП киоскового типа 100-10/0,4	НН (0,4 кВ и ниже); СН2 (20-1кВ)	9 252,68	4 626,34	-	-
3.3.6.	строительство КТП киоскового типа 160-10/0,4	НН (0,4 кВ и ниже); СН2 (20-1кВ)	6 562,44	3 281,22	-	-
3.3.7.	строительство КТП киоскового типа 250-10/0,4	НН (0,4 кВ и ниже); СН2 (20-1кВ)	4 929,84	2 464,92	-	-
3.3.8.	строительство КТП киоскового типа 400-10/0,4	НН (0,4 кВ и ниже); СН2 (20-1кВ)	3 984,52	1 992,26	-	-
3.3.9.	строительство КТП киоскового типа 630-10/0,4	НН (0,4 кВ и ниже); СН2 (20-1кВ)	3 365,21	1 682,61	-	-
3.3.10.	строительство КТП киоскового типа 1000-10/0,4	НН (0,4 кВ и ниже); СН2 (20-1кВ)	3 571,73	1 785,87	-	-
3.3.11.	строительство двухтрансформаторной КТП 250-10/0,4	НН (0,4 кВ и ниже); СН2 (20-1кВ)	15 988,54	7 994,27	-	-
3.3.12.	строительство двухтрансформаторной КТП 400-10/0,4	НН (0,4 кВ и ниже); СН2 (20-1кВ)	10 595,94	5 297,97	-	-
3.3.13.	строительство двухтрансформаторной КТП 630-10/0,4	НН (0,4 кВ и ниже); СН2 (20-1кВ)	7 938,86	3 969,43	-	-
3.3.14.	строительство двухтрансформаторной КТП 1000-10/0,4	НН (0,4 кВ и ниже); СН2 (20-1кВ)	5 792,28	2 896,14	-	-
5.	Проверка сетевой организацией выполнения Заявителем технических условий	x	176,77	176,77	176,77	176,77
6.	Участие сетевой организации в осмотре (обследовании) должностным лицом органа федерального государственного энергетического надзора присоединяемых Устройств	x	-	-	-	-
7.	Осуществление сетевой организацией фактического присоединения объектов Заявителя к электрическим сетям и включение коммутационного аппарата (фиксация коммутационного аппарата в положение «включено»)	x	246,89	246,89	246,89	246,89

Таблица 39

Ставки за единицу максимальной мощности, применяемые для определения платы за технологическое присоединение энергопринимающих устройств потребителей электрической энергии, объектов электросетевого хозяйства, принадлежащих сетевым организациям и иным лицам, к электрическим сетям Общества с ограниченной ответственностью «Средне поволжская сетевая организация»

№ п/п	Наименование мероприятия	Уровень напряжения	Размер ставок за единицу максимальной мощности руб./кВт (в текущих ценах, без учёта НДС)			
			Для Заявителей с присоединяемой мощностью свыше 150 кВт включительно (с учётом ранее присоединённой в данной точке присоединения)	Для Заявителей с присоединяемой мощностью до 150 кВт включительно (с учётом ранее присоединённой в данной точке присоединения)	Для Заявителей с присоединяемой мощностью до150 кВт включительно (с учётом ранее присоединённой в данной точке присоединения) с 01.10.2017 года	При временном технологическом присоединении (по временной схеме электроснабжения)
1	2	3	4	5	6	7
1.	Подготовка и выдача сетевой организацией технических условий Заявителю (ТУ)	x	309,49	309,49	309,49	309,49
2.	Разработка сетевой организацией проектной документации по строительству «последней мили»	x	-	-	-	-
3.	Выполнение сетевой организацией мероприятий, связанных со строительством «последней мили»:	x	x	x	x	x
3.1.	Строительство воздушных линий электропередачи:	x	x	x	x	x
3.1.1.	строительство ВЛИ-0,4 кВ, СИП2 3х16	НН (0,4 кВ и ниже)	8 245,95	4 122,97	-	-
3.1.2.	строительство ВЛИ-0,4 кВ, СИП2 3х25	НН (0,4 кВ и ниже)	9 278,87	4 639,43	-	-
3.1.3.	строительство ВЛИ-0,4 кВ, СИП2 3х35	НН (0,4 кВ и ниже)	9 826,97	4 913,48	-	-
3.1.4.	строительство ВЛИ-0,4 кВ, СИП2 3х50	НН (0,4 кВ и ниже)	10 255,52	5 127,76	-	-
3.1.5.	строительство ВЛИ-0,4 кВ, СИП2 3х70	НН (0,4 кВ и ниже)	10 844,99	5 422,50	-	-
3.1.6.	строительство ВЛИ-0,4 кВ, СИП2 3х95	НН (0,4 кВ и ниже)	11 336,97	5 668,48	-	-
3.1.7.	строительство ВЛИ-0,4 кВ, СИП2 3х120	НН (0,4 кВ и ниже)	12 802,86	6 401,43	-	-
3.1.8.	строительство ВЛИ-0,4 кВ, СИП4-2х16	НН (0,4 кВ и ниже)	7 806,23	3 903,11	-	-
3.1.9.	строительство ВЛИ-0,4 кВ, СИП4-4х25	НН (0,4 кВ и ниже)	8 517,73	4 258,86	-	-
3.1.10.	строительство ВЛИ-0,4 кВ, СИП4-4х35	НН (0,4 кВ и ниже)	9 053,83	4 526,92	-	-
3.1.11.	строительство ВЛИ-0,4 кВ, СИП4-4х50	НН (0,4 кВ и ниже)	9 443,92	4 721,96	-	-
3.1.12.	строительство ВЛИ-0,4 кВ, СИП4-4х70	НН (0,4 кВ и ниже)	9 950,65	4 975,33	-	-
3.1.13.	строительство ВЛИ-0,4 кВ, СИП4-4х95	СН2 (20-1 кВ), НН (0,4 кВ и ниже)	10 457,80	5 228,90	-	-
3.1.14.	строительство ВЛЗ-10 кВ, СИП3-1х35	СН2 (20-1 кВ), НН (0,4 кВ и ниже)	2 784,66	1 392,33	-	-
3.1.15.	строительство ВЛЗ-10 кВ, СИП3-1х50	СН2 (20-1 кВ), НН (0,4 кВ и ниже)	2 309,35	1 154,67	-	-
3.1.16.	строительство ВЛЗ-10 кВ, СИП3-1х70	СН2 (20-1 кВ), НН (0,4 кВ и ниже)	2 451,01	1 225,50	-	-
3.1.17.	строительство ВЛЗ-10 кВ, СИП3-1х95	СН2 (20-1 кВ), НН (0,4 кВ и ниже)	3 200,24	1 600,12	-	-
3.1.18.	строительство ВЛЗ-10 кВ, СИП3-1х120	СН2 (20-1 кВ), НН (0,4 кВ и ниже)	3 380,32	1 690,16	-	-
3.1.19.	строительство ВЛЗ-10 кВ, АС-50	СН2 (20-1 кВ), НН (0,4 кВ и ниже)	6 175,88	3 087,94	-	-
3.1.20.	строительство ВЛЗ-10 кВ, АС-70	СН2 (20-1 кВ), НН (0,4 кВ и ниже)	6 475,02	3 237,51	-	-
3.1.21.	строительство ВЛЗ-10 кВ, АС-95	СН2 (20-1 кВ), НН (0,4 кВ и ниже)	6 740,96	3 370,48	-	-
3.2.	Строительство кабельных линий электропередачи:	x	x	x	x	x
3.2.1.	строительство КЛ-0,4 кВ, АВБбШв 4х25	НН (0,4 кВ и ниже)	2 573,01	1 286,51	-	-
3.2.2.	строительство КЛ-0,4 кВ, АВБбШв 4х120	НН (0,4 кВ и ниже)	4 017,94	2 008,97	-	-
3.2.3.	строительство КЛ-0,4 кВ, АСБ-1 4х120	НН (0,4 кВ и ниже)	4 672,33	2 336,16	-	-
3.2.4.	строительство КЛ-0,4 кВ, АСБ-1 4х120 (с проколом)	НН (0,4 кВ и ниже)	8 171,52	4 085,76	-	-
3.2.5.	строительство КЛ-0,4 кВ, АСБ-1 4х150	НН (0,4 кВ и ниже)	5 461,72	2 730,86	-	-
3.2.6.	строительство КЛ-0,4 кВ, АСБ-1 4х150 (с проколом)	НН (0,4 кВ и ниже)	8 689,17	4 344,59	-	-
3.2.7.	строительство КЛ-0,4 кВ, АСБ-1 4х185	НН (0,4 кВ и ниже)	5 836,83	2 918,42	-	-
3.2.8.	строительство КЛ-0,4 кВ, АСБ-1 4х18 (с проколом)	НН (0,4 кВ и ниже)	9 491,48	4 745,74	-	-
3.2.9.	строительство КЛ-0,4 кВ, АСБ-1 4х240	НН (0,4 кВ и ниже)	6 342,18	3 171,09	-	-
3.2.10.	строительство КЛ-0,4 кВ, АСБ-1 4х240 (с проколом)	НН (0,4 кВ и ниже)	10 232,98	5 116,49	-	-
3.2.11.	строительство КЛ-0,4 кВ, АСАБлУ-14х70	НН (0,4 кВ и ниже)	7 243,01	3 621,50	-	-
3.2.12.	строительство КЛ-0,4 кВ, АСАБлУ-14х120	НН (0,4 кВ и ниже)	8 334,70	4 167,35	-	-
3.2.13.	строительство КЛ-0,4 кВ, АСАБлУ-14х185	НН (0,4 кВ и ниже)	9 386,84	4 693,42	-	-
3.2.14.	строительство КЛ-0,4 кВ, АСАБлУ-14х240	НН (0,4 кВ и ниже)	10 057,16	5 028,58	-	-
3.2.15.	строительство КЛ-10(6) кВ, АСБ-10 3х120	СН2 (20-1 кВ)	3 358,73	1 679,36	-	-
3.2.16.	строительство КЛ-10(6) кВ, АСБ-10 3х120 (с проколом)	СН2 (20-1 кВ)	4 821,21	2 410,61	-	-
3.2.17.	строительство КЛ-10(6) кВ, АСБ-10 3х150	СН2 (20-1 кВ)	3 796,50	1 898,25	-	-
3.2.18.	строительство КЛ-10(6) кВ, АСБ-10 3х150 (с проколом)	СН2 (20-1 кВ)	5 299,57	2 649,79	-	-
3.2.19.	строительство КЛ-10(6) кВ, АСБ-10 3х185	СН2 (20-1 кВ)	4 259,91	2 129,96	-	-
3.2.20.	строительство КЛ-10(6) кВ, АСБ-10 3х18 (с проколом)	СН2 (20-1 кВ)	5 767,17	2 883,59	-	-
3.2.21.	строительство КЛ-10(6) кВ, АСБ-10 3х240	СН2 (20-1 кВ)	4 859,63	2 429,81	-	-
3.2.22.	строительство КЛ-10(6) кВ, АСБ-10 3х240 (с проколом)	СН2 (20-1 кВ)	6 250,15	3 125,08	-	-
3.3.	Строительство трансформаторных подстанций, пунктов секционирования и центров питания подстанций:	x	x	x	x	x
3.3.1.	строительство мачтовой КТП 25-10/0,4 кВ	НН (0,4 кВ и ниже); СН2 (20-1кВ)	23 336,32	11 668,2	-	-
3.3.2.	строительство мачтовой КТП 40-10/0,4 кВ	НН (0,4 кВ и ниже); СН2 (20-1кВ)	15 623,70	7 811,85	-	-
3.3.3.	строительство мачтовой КТП 63-10/0,4 кВ	НН (0,4 кВ и ниже); СН2 (20-1кВ)	10 489,64	5 244,82	-	-
3.3.4.	строительство мачтовой КТП 160-10/0,4 кВ	НН (0,4 кВ и ниже); СН2 (20-1кВ)	4 330,48	2 165,24	-	-
3.3.5.	строительство КТП киоскового типа 100-10/0,4	НН (0,4 кВ и ниже); СН2 (20-1кВ)	9 252,68	4 626,34	-	-
3.3.6.	строительство КТП киоскового типа 160-10/0,4	НН (0,4 кВ и ниже); СН2 (20-1кВ)	6 562,44	3 281,22	-	-
3.3.7.	строительство КТП киоскового типа 250-10/0,4	НН (0,4 кВ и ниже); СН2 (20-1кВ)	4 929,84	2 464,92	-	-
3.3.8.	строительство КТП киоскового типа 400-10/0,4	НН (0,4 кВ и ниже); СН2 (20-1кВ)	3 984,52	1 992,26	-	-
3.3.9.	строительство КТП киоскового типа 630-10/0,4	НН (0,4 кВ и ниже); СН2 (20-1кВ)	3 365,21	1 682,61	-	-
3.3.10.	строительство КТП киоскового типа 1000-10/0,4	НН (0,4 кВ и ниже); СН2 (20-1кВ)	3 571,73	1 785,87	-	-
3.3.11.	строительство двухтрансформаторной КТП 250-10/0,4	НН (0,4 кВ и ниже); СН2 (20-1кВ)	15 988,54	7 994,27	-	-
3.3.12.	строительство двухтрансформаторной КТП 400-10/0,4	НН (0,4 кВ и ниже); СН2 (20-1кВ)	10 595,94	5 297,97	-	-
3.3.13.	строительство двухтрансформаторной КТП 630-10/0,4	НН (0,4 кВ и ниже); СН2 (20-1кВ)	7 938,86	3 969,43	-	-
3.3.14.	строительство двухтрансформаторной КТП 1000-10/0,4	НН (0,4 кВ и ниже); СН2 (20-1кВ)	5 792,28	2 896,14	-	-
5.	Проверка сетевой организацией выполнения Заявителем технических условий	x	176,77	176,77	176,77	176,77
6.	Участие сетевой организации в осмотре (обследовании) должностным лицом органа федерального государственного энергетического надзора присоединяемых Устройств	x	-	-	-	-
7.	Осуществление сетевой организацией фактического присоединения объектов Заявителя к электрическим сетям и включение коммутационного аппарата (фиксация коммутационного аппарата в положение «включено»)	x	246,89	246,89	246,89	246,89

Таблица 40

Ставки за единицу максимальной мощности, применяемые для определения платы за технологическое присоединение энергопринимающих устройств потребителей электрической энергии, объектов электросетевого хозяйства, принадлежащих сетевым организациям и иным лицам, к электрическим сетям Общества с ограниченной ответственностью «Рузаевские электрические сети»

№ п/п	Наименование мероприятия	Уровень напряжения	Размер ставок за единицу максимальной мощности руб./кВт (в текущих ценах, без учёта НДС)			
			Для Заявителей с присоединяемой мощностью свыше 150 кВт включительно (с учётом ранее присоединённой в данной точке присоединения)	Для Заявителей с присоединяемой мощностью до 150 кВт включительно (с учётом ранее присоединённой в данной точке присоединения)	Для Заявителей с присоединяемой мощностью до150 кВт включительно (с учётом ранее присоединённой в данной точке присоединения) с 01.10.2017 года	При временном технологическом присоединении (по временной схеме электроснабжения)
1	2	3	4	5	6	7
1.	Подготовка и выдача сетевой организацией технических условий Заявителю (ТУ)	х	309,49	309,49	309,49	309,49
2.	Разработка сетевой организацией проектной документации по строительству «последней мили»	х	-	-	-	-
3.	Выполнение сетевой организацией мероприятий, связанных со строительством «последней мили»:	х	х	х	х	х
3.1.	Строительство воздушных линий электропередачи:	х	х	х	х	х
3.1.1.	строительство ВЛИ-0,4 кВ, СИП2 3х16	НН (0,4 кВ и ниже)	8 245,95	4 122,97	-	-
3.1.2.	строительство ВЛИ-0,4 кВ, СИП2 3х25	НН (0,4 кВ и ниже)	9 278,87	4 639,43	-	-
3.1.3.	строительство ВЛИ-0,4 кВ, СИП2 3х35	НН (0,4 кВ и ниже)	9 826,97	4 913,48	-	-
3.1.4.	строительство ВЛИ-0,4 кВ, СИП2 3х50	НН (0,4 кВ и ниже)	10 255,52	5 127,76	-	-
3.1.5.	строительство ВЛИ-0,4 кВ, СИП2 3х70	НН (0,4 кВ и ниже)	10 844,99	5 422,50	-	-
3.1.6.	строительство ВЛИ-0,4 кВ, СИП2 3х95	НН (0,4 кВ и ниже)	11 336,97	5 668,48	-	-
3.1.7.	строительство ВЛИ-0,4 кВ, СИП2 3х120	НН (0,4 кВ и ниже)	12 802,86	6 401,43	-	-
3.1.8.	строительство ВЛИ-0,4 кВ, СИП4-2х16	НН (0,4 кВ и ниже)	7 806,23	3 903,11	-	-
3.1.9.	строительство ВЛИ-0,4 кВ, СИП4-4х25	НН (0,4 кВ и ниже)	8 517,73	4 258,86	-	-
3.1.10.	строительство ВЛИ-0,4 кВ, СИП4-4х35	НН (0,4 кВ и ниже)	9 053,83	4 526,92	-	-
3.1.11.	строительство ВЛИ-0,4 кВ, СИП4-4х50	НН (0,4 кВ и ниже)	9 443,92	4 721,96	-	-
3.1.12.	строительство ВЛИ-0,4 кВ, СИП4-4х70	НН (0,4 кВ и ниже)	9 950,65	4 975,33	-	-
3.1.13.	строительство ВЛИ-0,4 кВ, СИП4-4х95	СН2 (20-1 кВ), НН (0,4 кВ и ниже)	10 457,80	5 228,90	-	-
3.1.14.	строительство ВЛЗ-10 кВ, СИП3-1х35	СН2 (20-1 кВ), НН (0,4 кВ и ниже)	2 784,66	1 392,33	-	-
3.1.15.	строительство ВЛЗ-10 кВ, СИП3-1х50	СН2 (20-1 кВ), НН (0,4 кВ и ниже)	2 309,35	1 154,67	-	-
3.1.16.	строительство ВЛЗ-10 кВ, СИП3-1х70	СН2 (20-1 кВ), НН (0,4 кВ и ниже)	2 451,01	1 225,50	-	-
3.1.17.	строительство ВЛЗ-10 кВ, СИП3-1х95	СН2 (20-1 кВ), НН (0,4 кВ и ниже)	3 200,24	1 600,12	-	-
3.1.18.	строительство ВЛЗ-10 кВ, СИП3-1х120	СН2 (20-1 кВ), НН (0,4 кВ и ниже)	3 380,32	1 690,16	-	-
3.1.19.	строительство ВЛЗ-10 кВ, АС-50	СН2 (20-1 кВ), НН (0,4 кВ и ниже)	6 175,88	3 087,94	-	-
3.1.20.	строительство ВЛЗ-10 кВ, АС-70	СН2 (20-1 кВ), НН (0,4 кВ и ниже)	6 475,02	3 237,51	-	-
3.1.21.	строительство ВЛЗ-10 кВ, АС-95	СН2 (20-1 кВ), НН (0,4 кВ и ниже)	6 740,96	3 370,48	-	-
3.2.	Строительство кабельных линий электропередачи:	х	х	х	х	х
3.2.1.	строительство КЛ-0,4 кВ, АВБбШв 4х25	НН (0,4 кВ и ниже)	2 573,01	1 286,51	-	-
3.2.2.	строительство КЛ-0,4 кВ, АВБбШв 4х120	НН (0,4 кВ и ниже)	4 017,94	2 008,97	-	-
3.2.3.	строительство КЛ-0,4 кВ, АСБ-1 4х120	НН (0,4 кВ и ниже)	4 672,33	2 336,16	-	-
3.2.4.	строительство КЛ-0,4 кВ, АСБ-1 4х120 (с проколом)	НН (0,4 кВ и ниже)	8 171,52	4 085,76	-	-
3.2.5.	строительство КЛ-0,4 кВ, АСБ-1 4х150	НН (0,4 кВ и ниже)	5 461,72	2 730,86	-	-
3.2.6.	строительство КЛ-0,4 кВ, АСБ-1 4х150 (с проколом)	НН (0,4 кВ и ниже)	8 689,17	4 344,59	-	-
3.2.7.	строительство КЛ-0,4 кВ, АСБ-1 4х185	НН (0,4 кВ и ниже)	5 836,83	2 918,42	-	-
3.2.8.	строительство КЛ-0,4 кВ, АСБ-1 4х18 (с проколом)	НН (0,4 кВ и ниже)	9 491,48	4 745,74	-	-
3.2.9.	строительство КЛ-0,4 кВ, АСБ-1 4х240	НН (0,4 кВ и ниже)	6 342,18	3 171,09	-	-
3.2.10.	строительство КЛ-0,4 кВ, АСБ-1 4х240 (с проколом)	НН (0,4 кВ и ниже)	10 232,98	5 116,49	-	-
3.2.11.	строительство КЛ-0,4 кВ, АСАБлУ-14х70	НН (0,4 кВ и ниже)	7 243,01	3 621,50	-	-
3.2.12.	строительство КЛ-0,4 кВ, АСАБлУ-14х120	НН (0,4 кВ и ниже)	8 334,70	4 167,35	-	-
3.2.13.	строительство КЛ-0,4 кВ, АСАБлУ-14х185	НН (0,4 кВ и ниже)	9 386,84	4 693,42	-	-
3.2.14.	строительство КЛ-0,4 кВ, АСАБлУ-14х240	НН (0,4 кВ и ниже)	10 057,16	5 028,58	-	-
3.2.15.	строительство КЛ-10(6) кВ, АСБ-10 3х120	СН2 (20-1 кВ)	3 358,73	1 679,36	-	-
3.2.16.	строительство КЛ-10(6) кВ, АСБ-10 3х120 (с проколом)	СН2 (20-1 кВ)	4 821,21	2 410,61	-	-
3.2.17.	строительство КЛ-10(6) кВ, АСБ-10 3х150	СН2 (20-1 кВ)	3 796,50	1 898,25	-	-
3.2.18.	строительство КЛ-10(6) кВ, АСБ-10 3х150 (с проколом)	СН2 (20-1 кВ)	5 299,57	2 649,79	-	-
3.2.19.	строительство КЛ-10(6) кВ, АСБ-10 3х185	СН2 (20-1 кВ)	4 259,91	2 129,96	-	-
3.2.20.	строительство КЛ-10(6) кВ, АСБ-10 3х18 (с проколом)	СН2 (20-1 кВ)	5 767,17	2 883,59	-	-
3.2.21.	строительство КЛ-10(6) кВ, АСБ-10 3х240	СН2 (20-1 кВ)	4 859,63	2 429,81	-	-
3.2.22.	строительство КЛ-10(6) кВ, АСБ-10 3х240 (с проколом)	СН2 (20-1 кВ)	6 250,15	3 125,08	-	-
3.3.	Строительство трансформаторных подстанций, пунктов секционирования и центров питания подстанций:	х	х	х	х	х
3.3.1.	строительство мачтовой КТП 25-10/0,4 кВ	НН (0,4 кВ и ниже); СН2 (20-1кВ)	23 336,32	11 668,2	-	-
3.3.2.	строительство мачтовой КТП 40-10/0,4 кВ	НН (0,4 кВ и ниже); СН2 (20-1кВ)	15 623,70	7 811,85	-	-
3.3.3.	строительство мачтовой КТП 63-10/0,4 кВ	НН (0,4 кВ и ниже); СН2 (20-1кВ)	10 489,64	5 244,82	-	-
3.3.4.	строительство мачтовой КТП 160-10/0,4 кВ	НН (0,4 кВ и ниже); СН2 (20-1кВ)	4 330,48	2 165,24	-	-
3.3.5.	строительство КТП киоскового типа 100-10/0,4	НН (0,4 кВ и ниже); СН2 (20-1кВ)	9 252,68	4 626,34	-	-
3.3.6.	строительство КТП киоскового типа 160-10/0,4	НН (0,4 кВ и ниже); СН2 (20-1кВ)	6 562,44	3 281,22	-	-
3.3.7.	строительство КТП киоскового типа 250-10/0,4	НН (0,4 кВ и ниже); СН2 (20-1кВ)	4 929,84	2 464,92	-	-
3.3.8.	строительство КТП киоскового типа 400-10/0,4	НН (0,4 кВ и ниже); СН2 (20-1кВ)	3 984,52	1 992,26	-	-
3.3.9.	строительство КТП киоскового типа 630-10/0,4	НН (0,4 кВ и ниже); СН2 (20-1кВ)	3 365,21	1 682,61	-	-
3.3.10.	строительство КТП киоскового типа 1000-10/0,4	НН (0,4 кВ и ниже); СН2 (20-1кВ)	3 571,73	1 785,87	-	-
3.3.11.	строительство двухтрансформаторной КТП 250-10/0,4	НН (0,4 кВ и ниже); СН2 (20-1кВ)	15 988,54	7 994,27	-	-
3.3.12.	строительство двухтрансформаторной КТП 400-10/0,4	НН (0,4 кВ и ниже); СН2 (20-1кВ)	10 595,94	5 297,97	-	-
3.3.13.	строительство двухтрансформаторной КТП 630-10/0,4	НН (0,4 кВ и ниже); СН2 (20-1кВ)	7 938,86	3 969,43	-	-
3.3.14.	строительство двухтрансформаторной КТП 1000-10/0,4	НН (0,4 кВ и ниже); СН2 (20-1кВ)	5 792,28	2 896,14	-	-
5.	Проверка сетевой организацией выполнения Заявителем технических условий	х	176,77	176,77	176,77	176,77
6.	Участие сетевой организации в осмотре (обследовании) должностным лицом органа федерального государственного энергетического надзора присоединяемых Устройств	х	-	-	-	-
7.	Осуществление сетевой организацией фактического присоединения объектов Заявителя к электрическим сетям и включение коммутационного аппарата (фиксация коммутационного аппарата в положение «включено»)	х	246,89	246,89	246,89	246,89

Примечание:

Размер платы за технологическое присоединение энергопринимающих устройств определяется с учётом запрашиваемой заявителем категории надёжности электроснабжения в соответствии с Методическими указаниями по определению размера платы за технологическое присоединение к электрическим сетям, утверждёнными приказом ФСТ России от 11.09.2012 № 209-э/1 «Об утверждении Методических указаний по определению размера платы за технологическое присоединение к электрическим сетям».

ПРИЛОЖЕНИЕ № 3
к приказу Министерства
развития конкуренции и экономики
Ульяновской области
от 20 декабря 2016 г. № 06-538

ФОРМУЛЫ
для расчёта платы за технологическое присоединение к электрическим сетям территориальных сетевых организаций Ульяновской области

1. Плата за технологическое присоединение Заявителя, при котором отсутствует необходимость реализации мероприятий «последней мили», рассчитывается по формуле:

$$П_{ТП} = (C_1 \times N_i), \text{ (руб.)}, \quad (1)$$

где:

$П_{ТП}$ – плата за технологическое присоединение;

C_1 – стандартизированная тарифная ставка, согласно приложению № 1 к настоящему приказу;

N_i – объём максимальной мощности, указанный в заявке на технологическое присоединение Заявителем (кВт).

2. Плата за технологическое присоединение Заявителя, при реализации которого согласно техническим условиям предусматриваются мероприятия «последней мили» по прокладке воздушных и (или) кабельных линий, рассчитывается по формуле:

$$П_{ТП} = (C_1 \times N_i) + (C_{2i \text{ и (или) } 3i} \times L_i \times k_{изм.ст}), \text{ (руб.)}, \quad (2)$$

где:

$П_{ТП}$ – плата за технологическое присоединение;

C_1 – стандартизированная тарифная ставка, согласно приложению № 1 к настоящему приказу;

$C_{2i \text{ или } 3i}$ – стандартизированные тарифные ставки на соответствующем уровне напряжения, согласно приложению № 2 к настоящему приказу;

N_i – объём максимальной мощности, указанный в заявке на технологическое присоединение Заявителем (кВт);

$k_{изм.ст}$ – индекс изменения сметной стоимости строительно-монтажных работ для Ульяновской области на квартал, предшествующий кварталу, данные по которым используются для расчёта, к федеральным единичным расценкам 2001 года, определяемый федеральным органом исполнительной власти в рамках реализации полномочий в области сметного нормирования и ценообразования в сфере градостроительной деятельности;

L_i – суммарная протяжённость воздушных и (или) кабельных линий на i-том уровне напряжения, строительство которых предусмотрено согласно выданных технических условий для технологического присоединения (км).

3. Плата за технологическое присоединение Заявителя, при реализации которого согласно техническим условиям предусматриваются мероприятия «последней мили» по строительству комплектных трансформаторных подстанций (КТП), распределительных трансформаторных подстанций (РТП) с уровнем напряжения до 35 кВ и на строительство центров питания, подстанций уровнем напряжения 35 кВ и выше (ПС), рассчитыва- вается по формуле:

$$П_{ТП} = (C_1 \times N_i) + (C_{4\,i} \times N_i \times k_{изм.ст}), \text{ (руб.)}, \quad (3)$$

где:

$П_{ТП}$ – плата за технологическое присоединение;

C_1 – стандартизированная тарифная ставка, согласно приложению № 1 к настоящему приказу;

$C_{4\,i}$ – стандартизированная тарифная ставка, согласно приложению № 2 к настоящему приказу;

N_i – объём максимальной мощности, указанный в заявке на технологическое присоединение Заявителем (кВт);

$k_{изм.ст}$ – индекс изменения сметной стоимости строительно-монтажных работ для Ульяновской области на квартал, предшествующий кварталу, данные по которым используются для расчёта, к федеральным единичным расценкам 2001 года, определяемый федеральным органом исполнительной власти в рамках реализации полномочий в области сметного нормирования и ценообразования в сфере градостроительной деятельности.

4. Плата за технологическое присоединение Заявителя, при реализации которого согласно техническим условиям предусматриваются мероприятия «последней мили» по прокладке воздушных и (или) кабельных линий и строительству комплектных трансформаторных подстанций (КТП), распределительных трансформаторных подстанций (РТП) с уровнем напряжения до 35 кВ и на строительство центров питания, подстанций уровнем напряжения 35 кВ и выше (ПС), рассчитывается по формуле:

$$П_{ТП} = (C_1 \times N_i) + (C_{2i}{}^{(150 \text{ кВт})}{}_{\text{или } 3i} \times L_i \times k_{изм.ст}) + (C_{4i}{}^{(150 \text{ кВт})} \times N_i \times k_{изм.ст}), \text{ (руб.)}, \quad (4)$$

где:

$П_{ТП}$ – плата за технологическое присоединение;

C_1 – стандартизированная тарифная ставка, согласно приложению № 1 к настоящему приказу;

C_{2i}, C_{3i}, C_{4i} – стандартизированные тарифные ставки, согласно приложению № 2 к настоящему приказу;

L_i – суммарная протяжённость воздушных и (или) кабельных линий на i-том классе напряжения, строительство которых предусмотрено согласно выданных технических условий для технологического присоединения (км);

N_i – объём максимальной мощности, указанный в заявке на технологическое присоединение Заявителем (кВт);

$k_{изм.ст}$ – индекс изменения сметной стоимости строительно-монтажных работ для Ульяновской области на квартал, предшествующий кварталу, данные по которым используются для расчёта, к федеральным единичным расценкам 2001 года, определяемый федеральным органом исполнительной власти в рамках реализации полномочий в области сметного нормирования и ценообразования в сфере градостроительной деятельности.

5. Плата за технологическое присоединение Заявителя в случае, если при технологическом присоединении согласно техническим условиям срок выполнения мероприятий по технологическому присоединению предусмотрен на период больше одного года, рассчитывается по формуле:

$$П_{ТП} = C_1 \times N_i + ((0,5 \times (C_2 \times k_{изм.ст} \times L_{i(вл)} + C_3 \times k_{изм.ст} \times L_i + C_4 \times k_{изм.ст} \times N_i) \times (ИПЦ_{t+1} \times ИПЦ_{t+0,5f})) + ((0,5 \times (C_2 \times k_{изм.ст} \times L_i + C_3 \times k_{изм.ст} \times L_i + C_4 \times k_{изм.ст} \times N_i) \times (ИПЦ_{t+1} \times ИПЦ_{t+2} \ldots ИПЦ_{t+f})), \text{ (руб.)}, \quad (5)$$

где:

$П_{ТП}$ – плата за технологическое присоединение;

t – год утверждения платы;

f – период, указанный в технических условиях, начиная с года, следующего за годом утверждения платы;

N_i – объём максимальной мощности, указанной в заявке Заявителя (кВт);

L_i – суммарная протяжённость воздушных и (или) кабельных линий на i-том уровне напряжения, строительство которых предусмотрено согласно выданных технических условий для технологического присоединения (км);

C_1 – стандартизированная тарифная ставка, согласно приложению № 1 к настоящему приказу;

C_2, C_3, C_4 - стандартизированные тарифные ставки, согласно приложению № 2 к настоящему приказу;

$k_{изм.ст}$ – индекс изменения сметной стоимости строительно-монтажных работ для Ульяновской области на квартал, предшествующий кварталу, данные по которым используются для расчёта, к федеральным единичным расценкам 2001 года, определяемый федеральным органом исполнительной власти в рамках реализации полномочий в области сметного нормирования и ценообразования в сфере градостроительной деятельности;

ИПЦ – прогнозный индекс-дефлятор по разделу «Строительство», публикуемый Министерством развития конкуренции и экономики Российской Федерации на соответствующий год (при отсутствии данного индекса используется индекс потребительских цен на соответствующий год).

ПРИЛОЖЕНИЕ № 4
к приказу Министерства
развития конкуренции и экономики
Ульяновской области
от 20 декабря 2016 г. № 06-538

ПЛАНОВЫЕ ВЫПАДАЮЩИЕ ДОХОДЫ
сетевых организаций Ульяновской области, связанные с осуществлением технологического присоединения к электрическим сетям, н
е включаемые в плату за технологическое присоединение, на 2017 год

№ п/п	Территориальные сетевые организации	Размер расходов, связанных с осуществлением технологического присоединения энергопринимающих устройств максимальной мощностью, не превышающей 15 кВт включительно, не включаемых в состав платы за технологическое присоединение, тыс. руб., без учёта НДС
1	2	3
1.	Публичное акционерное общество «Межрегиональная распределительная сетевая компания Волги» (филиал «Ульяновские распределительные сети» ПАО «МРСК Волги»)	9 944,69
2.	Акционерное общество «Ульяновская сетевая компания»	25 925,47
3.	Муниципальное унитарное предприятие «Ульяновская городская электросеть»	22 898,35
4.	Общество с ограниченной ответственностью «ЭнергоХолдинг»	65,85
5.	Закрытое акционерное общество «Авиастар - Объединённое предприятие энергоснабжения»	0,00
6.	Общество с ограниченной ответственностью «Инзенские районные электрические сети»	0,00
7.	Общество с ограниченной ответственностью «ИНЗА СЕРВИС»	0,00
8.	Общество с ограниченной ответственностью «Объединённые электрические сети»	0,00
9.	Общество с ограниченной ответственностью «Энергомодуль»	0,00
10.	Открытое акционерное общество «Российские железные дороги»	0,00
11.	Акционерное общество «Государственный научный центр Научно-исследовательский институт атомных реакторов»	0,00
12.	Общество с ограниченной ответственностью «Сети Барыш»	0,00
13.	Общество с ограниченной ответственностью «ЭнергоХолдинг-Н»	0,00
14.	Общество с ограниченной ответственностью «Ульяновская Воздушно-Кабельная Сеть»	0,00
15.	Общество с ограниченной ответственностью «ОНИК»	0,00
16.	Акционерное общество «Оборонэнерго» (филиал «Приволжский» АО «Оборонэнерго»)	0,00
17.	Общество с ограниченной ответственностью «Димитровградская сетевая компания»	0,00
18.	Общество с ограниченной ответственностью «Энергетическая промышленная группа»	0,00
19.	Общество с ограниченной ответственностью «Заволжская сетевая компания»	0,00
20.	Общество с ограниченной ответственностью «Энергосеть»	0,00
21.	Общество с ограниченной ответственностью «Симбирскэтьсервис»	0,00
22.	Общество с ограниченной ответственностью «ЭнергоКомпания»	0,00
23.	Общество с ограниченной ответственностью «ЭнергоСоюз»	0,00
24.	Общество с ограниченной ответственностью «Стройэнергоремонт»	0,00
25.	Общество с ограниченной ответственностью СК «СПМ-Энерго»	0,00
26.	Общество с ограниченной ответственностью «Симбирская Сетевая Компания»	0,00
27.	Общество с ограниченной ответственностью «Ульяновский автомобильный завод»	0,00
28.	Общество с ограниченной ответственностью «Главные понизительные подстанции»	0,00
29.	Общество с ограниченной ответственностью «Композит-Энерго»	0,00
30.	Общество с ограниченной ответственностью «МАГИСТРАЛЬ»	0,00
31.	Общество с ограниченной ответственностью «АВИС»	0,00
32.	Акционерное общество «Авиастар-СП»	0,00
33.	Акционерное общество «Ульяновский патронный завод»	0,00
34.	Открытое акционерное общество «Комета»	0,00
35.	Акционерное общество «Ульяновское конструкторское бюро приборостроения»	0,00
36.	Общество с ограниченной ответственностью «Сетевая компания Парк»	0,00
37.	Общество с ограниченной ответственностью «Ульяновскэлектросеть»	0,00
38.	Общество с ограниченной ответственностью «Газпром энерго» (Саратовский филиал ООО «Газпром энерго»)	0,00
39.	Общество с ограниченной ответственностью «Средне поволжская сетевая компания»	0,00
40.	Общество с ограниченной ответственностью «Рузаевские электрические сети»	0,00

В соответствии со статьей 12.1 Федерального закона от 24 июля 2002 года № 101-ФЗ «Об обороте земель сельскохозяйственного назначения» администрация муниципального образования «Озерское сельское поселение» Чердаклинского района Ульяновской области публикует список лиц (собственников долей в праве общей собственности на земельный участок с кадастровым номером 73:21:190101:2, полученных при приватизации сельскохозяйственных угодий СПК (колхоз) им. Ульянова), а также собственников, которые не передали земельную долю в аренду или не распорядились ей иным образом, земельные доли которых могут быть признаны невостребованными - умерших: Сингатуллина Майзамал Ильясовна, 1916, Гатаева Мавлюдя Шигаповна, 1934, Гатаев Раиль Давлетович, 1934, Сахабеев Зиятдин Сахабеевич, 1929, Сингатуллов Ахтям Сингатуллович, 1934, Степанова Екатерина Михайловна, 1911, Салахов Шамиль Баязитович, 1960, Алимов Фарит Насибуллович, 1961, Алимов Насибуллеа Зарифуллович, 1936, Ахметов Файзирахман, 1920, Ахматов Вагап, 191, Ахметова Райся, 1930, Билялова Ркия, 1913, Белинский Павел Иванович, 1907, Билялова Мухлися, 1902, Валиулова Мугиня, 1909, Гиматова Муслима Зиганшевна, 1922, Галимов Файзикабир Хасибуллович, 1923, Габбазова Рахимя Амировна, 1939, Гузяева Зинаида, 1928, Гимадитдина Мария Летфуловна, 1928, Галимова Мниря Казимовна, 1969, Гильмутдинов Рифкат Миясарович, 1961, Гарипов Анвар, 1954, Дергунова Мария Александровна, 1930, Дубов Алексей Павлович, 1963, Ермолаева Вера Ивановна, 1920, Закиров Шайхулислам Саляхович, 1927, Имамова Сара, 1911, Киямов Камиль, 1928, Куличков Михаил Андреевич, 1925, Калимуллин Анверьзян Хасанович, 1946, Камалова Шамсекамарь Мингазовна, 1909, Митягин Дмитрий Федорович, 1923, Мавзютова Назиря Сабуховна, 1936, Мингалимов Назыф Махмудович, 1928, Нурулов Раис Вагизович, 1929, Насипова Сарби, 1904, Сигбатуллова Тазкиря Гильметдинова, 1914, Улбутов Юрий Иванович, 1966, Файзуллов Азгат Галлямович, 1951, Хуснутдинов Азат Сахубович, 1951, Хуснутдинов Рафик, 1962, Хисамутдинова Фунузе Ильясовна, 1946, Хуснутдинова Хатимя, 1927, Шайхутдинова Ханифя, 1936, Шайхутдинов Мизбах, 1936, Шакирова Факия, 1903, Шайхутдинова Раиня, 1903, Шайхутдинова Тасиря Нурулловна, 1937, Шарафутдинова Римма Султангареевна, 1955, Языков Сергей Иванович, 1916, Яруллов Хафяз Нуруллович, 1926, Языкова Янина Ивановна, 1924, Языков Сергей Сергеевич, 1958.

Нераспоряжившие своими долями: Салихова Хатимя Зиятдиновна, 1920, Агзамов Рухат, Закирьянов Ильдар, 1962, Наумов Николай Васильевич, 1960, Нугаев Альмир Шарипзанович, 1964, Нугаева Гельнур Харисовна, 1970, Фатеева Евдокия Ивановна, 1908, Шахвалеев Инсан Исмагилович, 1954, Шарафутдинова Римма Султангареевна, 1955, Языкова Валентина Николаевна, 1960.

Заявления о желании воспользоваться своими правами участников долевой собственности принимаются в течение 3 месяцев со дня публикации настоящего сообщения по адресу: муниципальное учреждение администрация муниципального образования «Озерское сельское поселение» Чердаклинского района Ульяновской области: 433428, Ульяновская область, Чердаклинский район, с. Озерки, ул. Кооперативная, д. 16 , заявляются на общем собрании участников долевой собственности. Общее собрание собственников долей в указанном земельном участке будет проводиться 24 марта 2017 г. в 16.00 в здании детского сада по адресу: Ульяновская область, Чердаклинский район, с. Малаевка, ул. Центральная, д. 38. Явка собственников обязательна. При себе иметь паспорт (действующему по доверенности - подлинник доверенности) и свидетельство на право собственности на землю. Начало регистрации в 15.20. Повестка дня собрания:

1) Утверждение перечня земельных долей, которые могут быть отнесены к невостребованным.

2) Утверждение места расположения земельных участков, выделяемых в счет долей, которые могут быть отнесены к невостребованным;

3) Утверждение расчета размера долей в праве общей собственности на земельный участок в целях их выражения единым способом;

4) Прочие вопросы.

Администрация муниципального образования «Чеботаевское сельское поселение» Сурского района Ульяновской области на основании пункта 3 статьи 6 Федерального закона № 110 от 24.07.2002 года «Об обороте земель сельскохозяйственного назначения» сообщает о невостребованных долях, расположенных в границах бывшего СПК «Архангельское» по адресу: Ульяновская область, Сурский район, муниципальное образование «Чеботаевское сельское поселение», собственники которых не распорядились ими в течение трех лет с момента приобретения прав на земельную долю.

Все заявления, претензии, разногласия и свои желания воспользоваться правами участников общей долевой собственности на земельный участок из земель сельскохозяйственного назначения сообщить в течение 90 дней со дня официального опубликования в администрацию муниципального образования «Чеботаевского сельского поселения» по тел. 8 (84242) 39-7-26.

№	СПИСОК СОБСТВЕННИКОВ ЗЕМЕЛЬНЫХ ДОЛЕЙ СПК «Архангельское» НЕВОСТРЕБОВАННЫЕ	Площадь земельных угодий (га)	В том числе пашня	Адрес земельного участка, или кадастровый номер
1	Березков Николай Николаевич	10,3	9,2	73:17022102:3
2	Агеева Мария Григорьевна	10,3	9,2	73:17022102:3
3	Агеев Александр Григорьевич	10,3	9,2	73:17022102:3
4	Журкин Алексей Петрович	10,3	9,2	73:17022102:3
5	Журкина Елизавета Михайловна	10,3	9,2	73:17022102:3
6	Боброва Александра Степановна	10,3	9,2	73:17022102:3
7	Майрин Сергей Петрович	10,3	9,2	73:17022102:3
8	Урлова Анна Васильевна	10,3	9,2	73:17022102:3
9	Нашатырева Ольга (Евдокия) Осиповна	10,3	9,2	73:17022102:3
10	Ремнева Екатерина Сергеевна	10,3	9,2	73:17022102:3
11	Макарова Агафья Ивановна	10,3	9,2	73:17022102:3
12	Меркулов Валериан Евгеньевич	10,3	9,2	73:17022102:3
13	Никулин Иван Иванович	10,3	9,2	73:17022102:3
14	Еремина Анастасия Петровна	10,3	9,2	73:17022102:3
15	Васина Татьяна Тимофеевна	10,3	9,2	73:17022102:3
16	Емельянова Мария Григорьевна	10,3	9,2	73:17022102:3
17	Шепелева Ольга Дмитриевна	10,3	9,2	73:17022102:3
18	Жигалова Елена Ивановна	10,3	9,2	73:17022102:3
19	Люлина Ольга Дмитриевна	10,3	9,2	73:17022102:3
20	Яруков Владимир Васильевич	10,3	9,2	73:17022102:3
21	Ярукова Галина Александровна	10,3	9,2	73:17022102:3
22	Макшанова Людмила Ивановна	10,3	9,2	73:17022102:3
23	Федоров Павел Иванович	10.3	9,2	73:17022102:3
24	Антипов Александр Ильич	10.3	9,2	73:17022102:3
25	Антипова Ирина Анатольевна	10.3	9,2	73:17022102:3
26	Вейсалова Татьяна Николаевна	10.3	9,2	73:17022102:3
27	Емельянова Мария Григорьевна	10.3	9,2	73:17022102:3
28	Службина Нина Петровна	10.3	9,2	73:17022102:3
29	Смирнова Елена Николаевна	10.3	9,2	73:17022102:3
30	Такмаков Владимир Максимович	10.3	9,2	73:17022102:3
31	Чичканов Петр Егорович	10.3	9,2	73:17022102:3
32	Шепелев Александр Петрович	10.3	9,2	73:17022102:3
33	Дмитриева Анастасия Никифоровна	10.3	9,2	73:17022102:3
34	Еремеева Елизавета Сергеевна	10.3	9,2	73:17022102:3
35	Еремеев Никита Петрович	10.3	9,2	73:17022102:3
36	Жесткова Раиса Ильинична	10.3	9,2	73:17022102:3
37	Жестков Илья Сергеевич	10.3	9,2	73:17022102:3
38	Кисанов Анатолий Герасимович	10.3	9,2	73:17022102:3
39	Майрин Петр Сергеевич	10.3	9,2	73:17022102:3
40	Нашатырев Михаил Сергеевич	10.3	9,2	73:17022102:3
41	Нашатырева Евдокия Осиповна	10.3	9,2	73:17022102:3
42	Блуднов Александр Васильевич	10.3	9,2	73:17022102:3
43	Боброва Александра Степановна	10.3	9,2	73:17022102:3
44	Макеева Равия Рафитовна	10.3	9,2	73:17022102:3
45	Емельянова Анастасия Николаевна	10.3	9,2	73:17022102:3
46	ЕмельяновАлександр Васильевич	10.3	9,2	73:17022102:3
47	Еремеева Анна Егоровна	10.3	9,2	73:17022102:3
48	Мельников Степан Иванович	10.3	9,2	73:17022102:3
49	Чукмарев Петр Матвеевич	10.3	9,2	73:17022102:3
51	Старостин Иван Васильевич	10.3	9,2	73:17022102:3
52	Старостина Мария Егоровна	10.3	9,2	73:17022102:3
53	Лаврентьева Лидия Васильевна	10.3	9,2	73:17022102:3
54	Минякова Зинаида Дмитриевна	10.3	9,2	73:17022102:3
55	Агеева Мария Григорьевна	10.3	9,2	73:17022102:3
56	Агеева Анна Ивановна	10.3	9,2	73:17022102:3
57	Агеев Александр Григорьевич	10.3	9,2	73:17022102:3
58	Агеева Вера Ивановна	10.3	9,2	73:17022102:3
59	Васина Татьяна Тимофеевна	10.3	9,2	73:17022102:3

Кадастровым инженером Черновой Любовью Игоревной, 432027, Ульяновская область, г. Ульяновск, ул. Ульяны Громовой, д. 1, кв. 3, тел.: 8(84231) 2-34-78, 2-31-64 (факс), zzzlata@inbox.ru, выполняются кадастровые работы в связи с образованием земельных участков путем выдела в счет долей в праве общей долевой собственности на земельный участок с кадастровым номером 73:21:000000:116, расположенного: Ульяновская область, Чердаклинский район, КФХ «Люкс» (бывший СПК «Чердаклинский»).

Заказчиком кадастровых работ является: Халимова Наиля Ревгатовна, зарегистрированная по адресу: Ульяновская область, Чердаклинский район, с. Енганаево, ул. Полевая, 24, тел. 89272737023.

С проектом межевания земельных участков для ознакомления и согласования можно обратиться по адресу: Ульяновская область, Ульяновский район, р.п. Чердаклы, ул. Ленина, 29.

Предложения о доработке выделяемых земельных участков и обоснованные возражения относительно размера и местоположения границ выделяемых в счет земельных долей земельных участков по проектам межевания принимаются кадастровым инженером, подготовившим данные проекты межевания в письменной форме в течение тридцати дней с момента опубликования извещения по адресу: 433400, Ульяновская область, Чердаклинский район, р.п. Чердаклы, ул. Ленина, 29 с 8.00 до 16.00, с 12.00 до 13.00 обед, выходной: суббота, воскресенье.

Организатор торгов - конкурсный управляющий ООО «БестПак» (ИНН 7325106235, ОГРН 1117325005346, г. Ульяновск, ул. Федерации, 17) Батырев Алексей Александрович (432000, Ульяновск, а/я 5179, ИНН 732500037988, СНИЛС 11960591569, г.р.н. 6278 от 21.10.2004), член Союза СОАУ «Альянс» (603000, Нижний Новгород, ул. Ильинская, д. 69, к. 10, ОГРН 1025203032062; ИНН 5260111600), действующий по решению АС Ульяновской области от 28.05.2015 по делу А72-1006/2015, сообщает: торги посредством публичного предложения на ЭТП «Фабрикант» (www.fabrikant.ru) в отношении объектов, являющихся предметом залога ПАО «Ханты-Мансийский банк Открытие» (публикация в г. «КоммерсантЪ» 187 от 08.10.2016, № 63030126102), в отношении лотов № 2 и № 4 признаны состоявшимися.

19.12.2016 года с победителем ООО «Фабрика Упаковки» (г. Ульяновск, ул. Федерации, 17, ИНН 7325133976, ОГРН 1157325000469) в отношении лота № 4 заключен договор купли-продажи в соответствии с предложением о цене имущества должника - 19 830,60 руб.

21.12.2016 года с победителем ООО «Фабрика Упаковки» (г. Ульяновск, ул. Федерации, 17, ИНН 7325133976, ОГРН 1157325000469) в отношении лота № 2 заключен договор купли-продажи в соответствии с предложением о цене имущества должника - 149400 руб.

Заинтересованность ООО «Фабрика Упаковки» по отношению к должнику, кредиторам, к/у Батыреву А.А. отсутствует. В капитале ООО «Фабрика Упаковки» к/у Батырев А.А., Союз СОАУ «Альянс» не участвуют.

Кадастровым инженером Вестфаль Ниной Витальевной, 433508, Ульяновская область, г. Димитровград, ул. Хмельницкого, д. 87, vestfal@list.ru, тел. 89374516663, квалификационный аттестат №73-10-31, в отношении земельного участка, входящего в состав землепользования с кадастровым № 73:10:050101:1, категория земель - земли сельскохозяйственного назначения, вид разрешенного использования - для сельскохозяйственного производства, расположенного по адресу: Ульяновская область, Новомалыклинский район, СПК «Восток», выполняются работы по подготовке проекта межевания земельных участков.

Заказчиком проекта межевания земельных участков является: Зяблова Вера Николаевна (433547, РФ, Ульяновская область, Мелекесский район, с. Александровка, ул. Молодежная, д. 20, кв. 2, тел. 89084745001).

С проектом межевания земельного участка можно ознакомиться по адресу: Ульяновская область, г. Димитровград, ул. Хмельницкого, д. 87, 2 этаж, тел. 89374516663 с понедельника по пятницу с 9.00 до 17.00 в течение 30 (тридцати) дней со дня опубликования данного извещения. Предложения по доработке проекта межевания земельного участка и возражения относительно местоположения границ и размера выделяемого земельного участка принимаются в письменной форме в течение 30 (тридцати) дней со дня опубликования данного извещения по адресу: 433508, Ульяновская область, г. Димитровград, ул. Хмельницкого, д. 87, 2 этаж, vestfal@list.ru, тел. 89374516663.

Собрание заинтересованных лиц по поводу согласования местоположения границ земельных участков состоится по адресу: 433508, Ульяновская область, г. Димитровград, ул. Хмельницкого, д. 87, 2 этаж 20 января 2017 г. в 13 часов 00 минут.

При проведении согласования местоположения границ при себе необходимо иметь документ, удостоверяющий личность, а также документы о правах на земельный участок.

Организатор торгов - конкурсный управляющий Егорова Л.А. (ИНН 732101591182, СНИЛС 05911898088), член Союза АУ «СРО «Северная Столица» (194100, г. Санкт-Петербург, ул. Новолитовская, д. 15, лит. А, оф. 318, ИНН 7813175754, ОГРН 1027806876173), извещает о проведении на электронной торговой площадке ООО «Межрегиональная электронная торговая система» торгов посредством публичного предложения по продаже права требования Общества с ограниченной ответственностью «Комфорт» (Ульяновская область, р.п. Вешкайма, ул. Строителей, д. 10, ОГРН 1087309000305, ИНН 7309904759):

Лот № 1 - Права требования ООО «Комфорт» к 986 физическим лицам по уплате задолженности за коммунальные услуги на общую сумму 3 200 501 руб. 31 коп.

Начальная цена продажи - 2 880 451 руб. 18 коп. Срок, по истечении которого последовательно снижается начальная цена, - каждые три календарных дня. Минимальная цена продажи - 576090 руб. Величина снижения начальной цены продажи - 288045 руб. Задаток - 10% от начальной цены имущества, установленной для определенного периода торгов (реквизиты для уплаты задатка: ООО «Комфорт» р/сч 30101810169006006910 в Ульяновском отделении № 8588 ПАО «Сбербанк России», корр. счет 30101810000000000602, БИК 047308602, ИНН 7309904759, КПП 730901001).

Перечень документов для участия в торгах в соответствии с п. 11 ст. 110 ФЗ «О несостоятельности (банкротстве)».

Прием заявок и подведение итогов осуществляется на электронной торговой площадке ООО «Межрегиональная электронная торговая система» по адресу:http:// www.m-ets.ru с 11.00 ч. (мск.) 04.02.2017 г. по 11.00 (мск) 01.03.2017.

Победителем торгов признается участник торгов по продаже имущества должника посредством публичного предложения, который представил в установленный срок заявку на участие в торгах, содержащую предложение о цене имущества должника, которая не ниже начальной цены продажи имущества должника, установленной для определенного периода проведения торгов, при отсутствии предложений других участников торгов

В случае если несколько участников торгов представили в установленный срок заявки, содержащие различные предложения о цене имущества должника, но не ниже начальной цены продажи имущества должника, установленной для определенного периода проведения торгов, победителем торгов признается участник торгов, предложивший максимальную цену .

В случае если несколько участников торгов представили в установленный срок заявки, содержащие равные предложения о цене имущества должника, но не ниже начальной цены продажи имущества должника, установленной для определенного периода проведения торгов, победителем торгов признается участник торгов, который первым представил в установленный срок заявку на участие в торгах.

С даты определения победителя торгов по продаже имущества должника посредством публичного предложения прием заявок прекращается. Победитель и организатор торгов подписывают протокол о результатах проведения торгов в день проведения торгов, договор купли-продажи в течение 5 дней с даты получения победителем торгов предложения конкурсного управляющего о заключении договора. Оплата производится в течение 30 дней с даты подписания договора купли-продажи.

Продавец-организатор торгов при заключении Договора купли-продажи по результатам торгов обязан уменьшить договорную стоимость продаваемых прав требования ООО «Комфорт» пропорционально размеру уменьшения фактической задолженности физических лиц за коммунальные услуги в связи с оплатой физическими лицами своей задолженности на дату заключения договора.

Ознакомиться с реализуемыми правами требования и получить необходимую информацию можно по адресу: Ульяновская область, г. Новоульяновск, промплощадка, админ. здание УССС, тел. 89061412688, e-mail: ludeg@mail.ru.

Извещение о согласовании проекта межевания земельного участка

Кадастровым инженером Кузнецовой Еленой Владимировной, адрес: Ульяновская область, р.п. Радищево, ул. Почтовая, д. 7, т. 89278221860, адрес электронной почты: kucnezova32@mail.ru, подготовлен проект межевания земельного участка, образуемого путем выдела в счет земельных долей в праве общей долевой собственности из земельного участка с кадастровым номером 73:13:022301:8, расположенного по адресу: Ульяновская область, Радищевский район, СПК «Степной».

Заказчиком работ по подготовке проекта межевания земельного участка является гр. Оргеткина Людмила Петровна, адрес: Ульяновская область, Радищевский район, р.п. Радищево, ул. Красноармейская, д. 12, т. 89278097210.

С проектом межевания земельного участка можно ознакомиться по адресу: Ульяновская область, р.п. Радищево, ул. Почтовая, д. 7 со дня опубликования настоящего извещения в течение тридцати календарных дней.

Обоснованные возражения относительно размера и местоположения границ образуемого земельного участка, выделяемого в счет земельных долей, направлять в письменной форме в течение тридцати календарных дней со дня опубликования настоящего извещения в письменной форме по адресу: 433910, Ульяновская область, р.п. Радищево, ул. Почтовая, д. 7, 432030, Ульяновская обл., г. Ульяновск, ул. Юности, д. 5 (филиал ФГБУ «ФКП Росреестра» по Ульяновской области).

Организатор торгов - финансовый управляющий гражданина Шандалова Якова Борисовича (ИНН 732801227534; СНИЛС 108-810-32939; г. Ульяновск, пер. Амбулаторный, 18) Замалтдинова Л. И. (ИНН 732300743810, СНИЛС 113-989-855-94), действующая на основании решения Арбитражного суда Ульяновской области от 12.02.2016 г. по делу № А72-18355/2015, сообщает о проведении торгов в форме электронного аукциона, открытого по составу участников и форме подачи предложений о цене по продаже имущества должника: Лот 1: Одноэтажный жилой дом с пристроями общей площадью 183,23 кв. м и принадлежностями (литеры А,А1,А2,А3,а,а1,к,Г-Г4, I-VI, п,п1, сливная яма, смотровая яма), адрес объекта: Ульяновская область, г. Ульяновск, переулок. Амбулаторный, дом 18, кадастровый номер объекта 73:24:041509:0002:0000160001; Земельный участок, категория земель: земли населенных пунктов, разрешенное использование: под индивидуальное жилищное строительство, общая площадь 505,2 кв. м, адрес объекта: Ульяновская область, г. Ульяновск, переулок Амбулаторный, дом 18, кадастровый номер 73:24:041509:0002. Начальная цена - 4 325 600 руб. Оператор электронной площадки ООО «Электронные системы Поволжья» (el-torg.com). Прием заявок на участие в торгах осуществляется на ЭТП ООО «ЭСП» с 9.00 по мск 30.12.2016 г. до 16.00 по мск 10.02.2017 г. в соответствии с регламентом работы электронной площадки. Заявка оформляется в форме электронного документа в произвольной форме на русском языке и должна содержать сведения: наименование, организационно-правовую форму, место нахождения, почтовый адрес (для юр. лиц); ФИО, паспортные данные, место жительства (для физ. лиц); телефон, e-mail; сведения о наличии/отсутствии заинтересованности к должнику, кредиторам, конкурсному управляющему и о характере этой заинтересованности, сведения об участии в капитале заявителя конкурсного управляющего, а также саморегулируемой организации арбитражных управляющих, членом или руководителем которой является арбитражный управляющий. К заявке прилагаются: выписка из ЕГРЮЛ/ЕГРИП (для юр. лиц/ИП); копия документа, удостоверяющего личность (для физ. лиц); надлежащим образом заверенный перевод на русский язык документов о государственной регистрации юридического лица или государственной регистрации физического лица в качестве индивидуального предпринимателя в соответствии с законодательством соответствующего государства (для иностранного лица); документ, подтверждающий полномочия лица на осуществление действий от имени заявителя. Задаток - 20% от начальной цены перечисляется на счет: получатель: Шандалов Яков Борисович, ИНН 732801227534, счет 40817810169004550531 в Ульяновском отделении № 8588 г. Ульяновск ПАО Сбербанк, к/с 30101810000000000602, БИК 047308602. Задаток считается внесенным, если денежные средства поступили на счет до окончания приема заявок. Торги будут проводиться 14.02.2017 г. в 10.00 мск, шаг аукциона - 5% от начальной цены. Победителем торгов признается участник, предложивший наиболее высокую цену. Подведение итогов торгов - 14.02.2017 г. в 15.00 по мск на ЭТП ООО «ЭСП». Предложение о заключении договора купли-продажи направляется победителю торгов в течение 5 дней с даты подведения итогов торгов. Победитель торгов в течение 5 дней с даты получения предложения конкурсного управляющего о заключении договора обязан подписать договор купли-продажи. Оплата производится Покупателем в течение 30 дней с даты заключения договора купли-продажи. Ознакомление с имуществом, документами и условиями проведения торгов по адресу: Ульяновская область, р.п. Чердаклы, пер. Советский, 1, тел. 89272719401, leila401@mail.ru.

Финансовый управляющий Минабутдинов Фарит Ирфанович (ИНН 731601967466, СНИЛС № 076-717-587 09, почтовый адрес: 432044, г. Ульяновск, а/я 632, e-mail: ularbitr@rambler.ru, тел. 89176370793), член САМРО «Ассоциация антикризисных управляющих» (ОГРН 1026300003751, ИНН 6315944042, 443072, г. Самара, Московское шоссе, 18 км, литера А, корпус 8), действующий на основании Решения Арбитражного суда Ульяновской области от 30.03.2016 г. по делу №А72-2366/2016, сообщает о проведении торгов в форме электронного аукциона открытого по составу участников и форме подачи предложений о цене по продаже имущества должника - Баландина Дмитрия Евгеньевича. Лот № 1: Доля в уставном капитале ООО «Птицефабрика «Николаевская» (ОГРН 1077311000360) в размере 20%, номинальной стоимостью 13 085 600 руб.; начальная цена - 130,00 руб. Лот № 2: Доля в уставном капитале ООО «СОЮЗ» (ОГРН 1057325017122) в размере 25%, номинальной стоимостью 2 500 руб.; начальная цена - 250,00 руб. Лот № 3: Право требования к ООО «Птицефабрика «Николаевская» (ОГРН 1077311000360) по заработной плате в размере 238 706,00 руб.; начальная цена - 119 353,00 руб.

Оператор торгов ЗАО «Центр дистанционных торгов» (http://cdtrf.ru/). Прием заявок на участие в торгах осуществляется с 9.00 по МСК 27.12.2016 до 16.00 по МСК 01.02.2017 г. в соответствии регламентом работы электронной площадки. Заявка оформляется в форме электронного документа в произвольной форме на русском языке и должна содержать сведения: наименование, организационно-правовую форму, место нахождения, почтовый адрес (для ЮЛ); ФИО, паспортные данные, место жительства (для ФЛ); телефон, e-mail; сведения о наличии/отсутствии заинтересованности к должнику, кредиторам, конкурсному управляющему и о характере этой заинтересованности, сведения об участии в капитале заявителя конкурсного управляющего, а также саморегулируемой организации арбитражных управляющих, членом или руководителем которой является арбитражный управляющий. К заявке прилагаются: выписка из ЕГРЮЛ/ЕГРИП (для ЮЛ/ИП); копия документа, удостоверяющего личность (для ФЛ); надлежащим образом заверенный перевод на русский язык документов о государственной регистрации юридического лица или государственной регистрации физического лица в качестве индивидуального предпринимателя в соответствии с законодательством соответствующего государства (для иностранного лица); документ, подтверждающий полномочия лица на осуществление действий от имени заявителя. Задаток - 10% от начальной цены перечисляется на счет должника: Баландина Дмитрия Евгеньевича, ИНН 732601063511, л/с 42307810469000309787 открытый в Ульяновское отделение №8588 Сбербанка России г. Ульяновск, ИНН Банка 7707083893, КПП Банка 732502002, к/с 30101810000000000602, БИК 047308602.

Задаток считается внесенным, если денежные средства поступили на счет до окончания приема заявок. Торги будут проводиться 02.02.2017 г. в 09.00 по МСК. Шаг аукциона - 5% от начальной цены. Победителем торгов признается участник, предложивший наиболее высокую цену. Подведение итогов торгов 02.02.2017 в 15.00 по МСК на ЭТП ЗАО «Центр дистанционных торгов» (http://cdtrf.ru/). По итогам торгов составляется протокол об определении победителя торгов. Предложение о заключении договора купли-продажи направляется победителю торгов в течение 5 дней с даты подведения итогов торгов. Победитель торгов в течение 5 дней с даты получения предложения финансового управляющего о заключении договора обязан подписать договор купли-продажи. Оплата производится Покупателем в течение 30 календарных дней с даты заключения договора купли-продажи. Ознакомление с более подробными характеристиками и документацией относительно аукциона и предмета торгов осуществляется по предварительной записи по телефону организатора торгов в будние дни с 09.00 до 16.00 по местному времени (МСК +1).

Муниципальное учреждение администрация муниципального образования «Выровское сельское поселение» Майнского района Ульяновской области в соответствии с п. 8 ст. 10 Федерального закона № 101 «Об обороте земель сельскохозяйственного назначения» сообщает о сдаче в аренду земельного участка на срок до пяти лет без проведения торгов крестьянским (фермерским) хозяйствам, сельскохозяйственным организациям, участвующим в программах государственной поддержки в сфере развития сельского хозяйства, для ведения сельского хозяйства или осуществления иной связанной с сельскохозяйственным производством деятельности. Земельный участок, категория земель - земли сельскохозяйственного назначения, разрешенное использование - для сельскохозяйственного производства, площадью 1696205 кв. м, с кадастровым номером 73:07:031203:631, расположенный по адресу: Ульяновская область, Майнский район, МО «Выровское сельское поселение».

Организатор торгов - финансовый управляющий ИП Угарова Олега Борисовича (ИНН 730800470973, ОГРНИП 310731329100021, СНИЛС 066-274-316-69; Ульяновская область, Кузоватовский район, с. Лесное Матюнино) Замалтдинова Л. И. (ИНН 732300743810, СНИЛС 113-989-855-94), действующая на основании решения Арбитражного суда Ульяновской области от 21.06.16 г. по делу А72-17803/2015, сообщает о проведении торгов в форме электронного аукциона, открытого по составу участников и форме подачи предложений о цене по продаже имущества должника: ВАЗ ЛАДА ГРАНТА, 2014 года выпуска, VIN XTA219010E0280506. Начальная цена - 320 000 руб. Оператор электронной площадки ООО «Электронные системы Поволжья» (el-torg.com). Прием заявок на участие в торгах осуществляется на ЭТП ООО «ЭСП» с 9.00 по мск 30.12.2016 г. до 16.00 по мск 10.02.2017 г. в соответствии с регламентом работы электронной площадки. Заявка оформляется в форме электронного документа в произвольной форме на русском языке и должна содержать сведения: наименование, организационно-правовую форму, место нахождения, почтовый адрес (для юр. лиц); ФИО, паспортные данные, место жительства (для физ. лиц); телефон, e-mail; сведения о наличии/отсутствии заинтересованности к должнику, кредиторам, конкурсному управляющему и о характере этой заинтересованности, сведения об участии в капитале заявителя конкурсного управляющего, а также саморегулируемой организации арбитражных управляющих, членом или руководителем которой является арбитражный управляющий. К заявке прилагаются: выписка из ЕГРЮЛ/ ЕГРИП (для юр. лиц/ИП); копия документа, удостоверяющего личность (для физ. лиц); надлежащим образом заверенный перевод на русский язык документов о государственной регистрации юридического лица или государственной регистрации физического лица в качестве индивидуального предпринимателя в соответствии с законодательством соответствующего государства (для иностранного лица); документ, подтверждающий полномочия лица на осуществление действий от имени заявителя. Задаток - 20% от начальной цены перечисляется на счет: получатель: Угаров Олег Борисович, 42307810569076610106 в подразделении № 8588/0175 ПАО Сбербанк, к/с 30101810000000000602, БИК 047308602. Задаток считается внесенным, если денежные средства поступили на счет до окончания приема заявок. Торги будут проводиться 14.02.2017 г. в 10.00 мск, шаг аукциона - 5% от начальной цены. Победителем торгов признаётся участник, предложивший наиболее высокую цену. Подведение итогов торгов - 14.02.2017 г. в 15.00 по мск на ЭТП ООО «ЭСП». Предложение о заключении договора купли-продажи направляется победителю торгов в течение 5 дней с даты подведения итогов торгов. Победитель торгов в течение 5 дней с даты получения предложения конкурсного управляющего о заключении договора обязан подписать договор купли-продажи. Оплата производится Покупателем в течение 30 дней с даты заключения договора купли-продажи. Ознакомление с имуществом, документами и условиями проведения торгов по адресу: Ульяновская область, р.п. Чердаклы, пер. Советский, 1, тел. 89272719401, leila401@mail.ru.

Арбитражный процесс - что изменилось за 4 года?

На IX Всероссийском съезде судей, который состоялся в декабре 2016 года, были подведены итоги работы судебной системы за последние 4 года. Анализ работы арбитражных судов показывает, что тенденция роста обращений за судебной защитой нарушенных прав сохраняется. В Арбитражном суде Ульяновской области рост дел за последние три года составил 49,4%.

Современный этап социально-экономического развития страны ставит перед российской судебной системой новые задачи. К их числу относятся совершенствование видов судопроизводства, широкое применение информационных технологий в деятельности судов, включая дальнейшее развитие электронного документооборота. За истекший после VIII Всероссийского съезда судей период проведена значительная работа в этом направлении. Учитывая положительную роль приказного производства и назревшую необходимость его использования при рассмотрении дел арбитражными судами, Федеральным законом от 02.03.2016 № 47-ФЗ «О внесении изменений в Арбитражный процессуальный кодекс Российской Федерации» Арбитражный процессуальный кодекс Российской Федерации (далее - АПК РФ) был дополнен главой 29.1 «Приказное производство», которая начала действовать с 1 июня 2016 года. Положения данного закона направлены на унификацию процессуального законодательства, упрощение правовых процедур, применяемых судами общей юрисдикции и арбитражными судами в процессе рассмотрения дел, повышение эффективности и качества правосудия. Введение этой процедуры в арбитражный процесс позволяет ускорить рассмотрение дела. Если при исковом производстве, даже при отсутствии спора, вопрос о взыскании задолженности рассматривался не менее 3-х месяцев, так как требовал соблюдения всех стадий арбитражного процесса (подготовка дела к судебному разбирательству, проведение судебных заседаний с извещением сторон, судебное разбирательство), то судебный приказ о взыскании бесспорной задолженности будет готов в течение десяти дней со дня поступления документов в суд. С момента действия данных изменений Арбитражным судом Ульяновской области вынесено 2029 приказов.

На унификацию процессуального законодательства, применяемого судами общей юрисдикции и арбитражными судами, также направлено дополнение АПК РФ нормой об отказе в принятии искового заявления. Данная норма позволит суду не принимать заведомо не подлежащие принятию к производству заявления на этапе обращения в суд. Этот вопрос стал предметом общественного обсуждения: не приведет ли отказ в принятии заявления без проведения судебного заседания по существу к ограничению права истца на судебную защиту? Однако такие ситуации встречаются в судебной практике не так часто. Арбитражным судом Ульяновской области в 2015 году из 18228 рассмотренных дел в связи с неподведомственностью спора было прекращено всего лишь 275 дел. При этом суд сначала должен принять к своему производству заявление, возбудить производство по делу, назначить судебное заседание с извещением сторон, провести судебное заседание и только потом вынести определение о прекращении производства по делу. Соответственно лицо, обратившееся в суд, на протяжении всего этого периода полагает, что дело будет рассмотрено арбитражным судом. Введение же данной нормы позволит избежать неопределенности в этом вопросе.

На совершенствование правового регулирования в арбитражном судопроизводстве и обеспечение возможности использования электронных документов направлено принятие Федерального закона от 23 июня 2016 г. № 220-ФЗ «О внесении изменений в отдельные законодательные акты Российской Федерации в части применения электронных документов в деятельности органов судебной власти». В арбитражном процессе электронная подача документов работает с 2011 года. Так, в 2011 году посредством электронного сервиса «Мой Арбитр» арбитражным судом принято 1127 процессуальных документов, в 2015 году - 20563. Однако сейчас существуют некоторые ограничения, нельзя подавать в электронной форме: заявление об обеспечении иска; исковое заявление, которое содержит ходатайство об обеспечении иска; заявление об обеспечении имущественных интересов; ходатайство о приостановлении исполнения судебных актов. Такие документы сейчас можно подать только на бумажном носителе, в противном случае эти документы будут считаться неподанными. С 1 января 2017 года такие ограничения снимаются, если заявление подписано усиленной квалифицированной электронной подписью.

Нельзя не сказать и о внесенных изменениях в Федеральный закон «О несостоятельности (банкротстве)» в части регулирования реабилитационных процедур, применяемых в отношении гражданина-должника. Закон о банкротстве был впервые принят в 1992 году и распространял свое действие только в отношении юридических лиц и индивидуальных предпринимателей. С 1 октября 2015 года это стало возможным и для обычных граждан. Так, за период с 01.10.2015 по 31.10.2016 в Арбитражный суд Ульяновской области поступило 190 заявлений о признании банкротами граждан, из них по 109 заявлениям приняты решения о признании гражданина несостоятельным (банкротом).

Извещение о согласовании проекта межевания земельных участков

Кадастровым инженером ООО «ЗП Меридиан» Насыровым Наилем Шавкатовичем, 433310, Ульяновская область, Ульяновский р-он, р.п. Ишеевка, ул. Ленина, д. 32б, тел. 8 (84254) 2-31-61, эл. почта: meridianzpooo@mail.ru, № квалификационного аттестата 73-10-10, подготовлен проект межевания земельного участка, образованного в счет выдела земельных долей земель сельскохозяйственного назначения с кадастровым номером 73:14:000000:1, местоположением: Ульяновская область, Сенгилеевский район, СПК им. Гая.

Заказчиком работ по подготовке проекта межевания земельного участка является СПК им. Гая (председатель Казанчев Игорь Федорович, тел/факс 8 (84233) 2-43-94/2-41-24).

С проектом межевания земельного участка можно ознакомиться по адресу: Ульяновская обл., Ульяновский р-н, р.п. Ишеевка, ул. Ленина, д. 32б в течение 30 дней со дня опубликования настоящего извещения (с 8.00 до 17.00 ежедневно, кроме субботы, воскресенья, праздничных дней).

Обоснованные возражения относительно размеров и местоположения границ образуемого земельного участка, выделяемого в счет земельных долей, а также предложения о доработке проекта межевания после ознакомления с ним могут быть направлены заинтересованными лицами в письменной форме в течение тридцати календарных дней со дня опубликования настоящего извещения по адресу: 433310, Ульяновская область, Ульяновский р-н, р.п. Ишеевка, ул. Ленина, д. 32б.

Извещение о согласовании проекта межевания земельного участка

Кадастровым инженером Пелевиной С.В., номер квалификационного аттестата 73-15-240, работающей в ООО «Межевая компания», 433750, Ульяновская область, г. Барыш, ул. Тростинского, 3, тел. 8 (84253) 21-0-62, e-mail: ooomejkom@mail.ru, выполняются кадастровые работы в отношении земельного участка, выделяемого в счет 2-х долей в праве общей долевой собственности в границах землепользования СПК «Живайкинский» Барышского района Ульяновской области с кадастровым номером 73:02:042101:1, ориентировочной площадью 16 га.

Заказчиком кадастровых работ является Разумов Сергей Федорович, зарегистрированный по адресу: Ульяновская область, Чердаклинский район, п. Октябрьский, ул. Академическая, д. 11, тел. 89378800833.

С проектом межевания земельного участка для ознакомления и согласования можно обратиться по адресу: Ульяновская область, г. Барыш, ул. Тростинского, 3, тел. 8 (84253) 21062.

Предложения по доработке и возражения относительно местоположения границ и размеров выделяемых земельных участков по проекту межевания принимаются в письменной форме в течение тридцати дней с момента опубликования извещения по адресу: 433750, Ульяновская область, г. Барыш, ул. Тростинского, 3, тел. 8 (84253) 21062, e-mail: ooomejkom@mail.ru.

Организатор торгов - конкурсный управляющий ОАО «АвтодетальСервис» (432049, г. Ульяновск, ул. Пушкарева, д. 25, ИНН 7303008474, ОГРН 1027301488763) Лашин Сергей Михайлович (ИНН 732711459555, СНИЛС 069-082-26177, 432017, г. Ульяновск, ул. Энгельса, 19, 89021299476), член НП СОАУ «Меркурий» (ОГРН1037710023108; ИНН7710458616, 125047, г. Москва, ул. 4-я Тверская-Ямская, д. 2/11, стр. 2), действующий на основании Определения Арбитражного суда Ульяновской области от 09.11.2016 г. по делу А72-3964/2015, сообщает о проведении торгов посредством публичного предложения с открытой формой представления предложения о цене по продаже имущества должника: Лот № 1: Производственная база, назначение: нежилое, 5-этажная, общая площадь 5 077,5 кв. м, инв. №018771, лит. А-А7, Б-Б2, В-В2, Ж-Ж3, ж, Г, I., Лот № 2: Транспортные средства, Лот № 3: Товары для перепродажи (324 наименования), Лот № 4: Материально-производственные запасы (1101 наименование), Лот № 5: Товары для перепродажи (5332 наименования). Подробная информация о характеристиках имущества представлена в объявлении на сайте ЕФРСБ, объявление № 1500133 от 28.12.2016 г. В состав лота № 1 входит недвижимое имущество, которое является предметом залога в пользу ПАО «Промсвязьбанк» (правопреемник ПАО «Первый Объединенный Банк»). Начальная цена - Лот № 1: 23 881 590 руб., Лот № 2: 687 421 руб., Лот № 3: 8 935 383 руб., Лот № 4: 20 389 931 руб., Лот № 5: 26 444 070 руб. Оператор электронной площадки АО «Российский аукционный дом» (lot-online.ru). Прием заявок на участие в торгах осуществляется на ЭТП АО «РАД» с 9.00 по мск 30.01.2017 г. до 9.00 по мск 30.05.2017 г. в соответствии регламентом работы электронной площадки. Период снижения цены - 10 рабочих дней, шаг снижения - 10% от начальной цены. Цена отсечения - 30% от начальной цены. Заявка оформляется в форме электронного документа в произвольной форме на русском языке и должна содержать сведения: наименование, организационно-правовую форму, место нахождения, почтовый адрес (для юр. лиц); ФИО, паспортные данные, место жительства (для физ. лиц); телефон, e-mail; сведения о наличии/ отсутствии заинтересованности к должнику, кредиторам, конкурсному управляющему и о характере этой заинтересованности, сведения об участии в капитале заявителя конкурсного управляющего, а также саморегулируемой организации арбитражных управляющих, членом или руководителем которой является арбитражный управляющий. К заявке прилагаются: выписка из ЕГРЮЛ/ ЕГРИП (для юр. лиц/ ИП); копия документа, удостоверяющего личность (для физ. лиц); надлежащим образом заверенный перевод на русский язык документов о государственной регистрации юридического лица или государственной регистрации физического лица в качестве индивидуального предпринимателя в соответствии с законодательством соответствующего государства (для иностранного лица); документ, подтверждающий полномочия лица на осуществление действий от имени заявителя. Задаток - 20% от начальной цены лота в соответствующем периоде перечисляется на счет: ОАО «Автодеталь-Сервис», ИНН 7303008474, р/с № 40702810500000002044 в Ульяновском филиале АО АКБ «ГАЗБАНКА», к/с: 30101810500000000856, БИК: 047308856. Задаток считается внесенным, если денежные средства поступили на счет до окончания соответствующего периода торгов, в котором подана заявка. Право приобретения имущества принадлежит участнику торгов, который представил в установленный срок заявку на участие в торгах, содержащую предложение о цене имущества должника, которая не ниже начальной цены продажи имущества должника, установленной для определенного периода проведения торгов, при отсутствии предложений других участников торгов по продаже имущества должника посредством публичного предложения. В случае если несколько участников торгов представили в установленный срок заявки, содержащие различные предложения о цене имущества должника, но не ниже начальной цены продажи имущества должника, установленной для определенного периода проведения торгов, право приобретения имущества должника принадлежит участнику торгов, предложившему максимальную цену за это имущество. В случае если несколько участников торгов представили в установленный срок заявки, содержащие равные предложения о цене имущества должника, но не ниже начальной цены продажи имущества должника, установленной для определенного периода проведения торгов, право приобретения имущества должника принадлежит участнику торгов, который первым представил в установленный срок заявку на участие в торгах. Предложение о заключении договора купли-продажи направляется победителю торгов в течение 5 дней с даты подведения итогов торгов. Победитель торгов в течение 5 дней с даты получения предложения конкурсного управляющего о заключении договора обязан подписать договор купли-продажи. Оплата производится Покупателем в течение 30 календарных дней с даты заключения договора купли-продажи на счет: ОАО «Автодеталь-Сервис», ИНН 7303008474, р/с № 40702810600000002012 в Ульяновском филиале АО АКБ «ГАЗБАНКА», к/с: 30101810500000000856, БИК: 047308856. Лица, заинтересованные в участии в торгах, вправе произвести осмотр Имущества в рабочие дни в согласованное с представителем Организатора торгов время. В целях осмотра указанные лица должны представить письменную заявку на имя Организатора торгов на адрес электронной почты Организатора торгов lashin73@mail.ru не позднее, чем за три дня до планируемого посещения, с указанием фамилии, имени и отчества посетителя, его паспортных данных и данных доверенности (в случае представления интересов юридических и (или) иных лиц), датой посещения. Осмотр Имущества осуществляется только в сопровождении представителя ОАО «Автодеталь-Сервис».

Организатор торгов - конкурсный управляющий ЗАО «Информ-сервис-лизинг» (433504, Ульяновская обл., г. Димитровград, ул. Чайковского, 3, ОГРН 1026301998832, ИНН 6321093583, СНИЛС 083-002-103313) Блинкова Ольга Николаевна (432071, г. Ульяновск, ул. Радищева, 116а, оф. 11, ИНН 212202611223, СНИЛС 08625183884, yuristk@mail.ru, г.р.н. 12946 от 06.03.2013), член Ассоциации «ВАУ «Достояние» (ИНН 7811290230, ОГРН 1117800013000, Санкт-Петербург, площадь Конституции, д. 7, офис 315, г.р.н. 0037 от 19.01.2012), действующая в рамках конкурсного производства на основании определения от 02.08.2013 АС Ульяновской области по делу А72-10893/2011, сообщает о признании электронных торгов посредством публичного предложения на ЭТП ЗАО «Сбербанк-АСТ» (http://utp.sberbank-ast.ru) по продаже имущественных прав ЗАО «Информ-сервис-лизинг», не являющихся предметом залога, в период с 00.00 МСК 16.11.2016 по 23.59 МСК 05.12.2016 состоявшимися.

С победителем торгов Дубовым Сергеем Евгеньевичем заключен договор № 2з от 06.12.2016 по цене 72 000,00 руб.

Заинтересованность С.Е. Дубова по отношению к должнику, кредиторам, конкурсному управляющему отсутствует. В капитале указанных лиц конкурсный управляющий и саморегулируемая организация арбитражных управляющих, членом которой является конкурсный управляющий, не участвуют.

ИП Гурбанова А.В. доводит до сведения потребителей о вынесенном решении Заволжского районного суда г. Ульяновска от 11.05.2016 о том, что деятельность индивидуального предпринимателя признана незаконной и запрещена в части реализации табачных изделий в магазине «Душа» по адресу: г. Ульяновск, пр. Ленинского Комсомола, д. 18, на расстоянии менее чем сто метров от границы и территории образовательного учреждения - МАОУ «начальная школа № 200» .

Организатор торгов - конкурсный управляющий ОАО «АвтодетальСервис» (432049, г. Ульяновск, ул. Пушкарева, д. 25, ИНН 7303008474, ОГРН 1027301488763) - Лашин Сергей Михайлович (ИНН 732711459555, СНИЛС 069-082-26177), член НП СОАУ «Меркурий» (ОГРН1037710023108; ИНН7710458616, 125047, г. Москва, ул. 4-я Тверская-Ямская, д. 2/11, стр. 2), действующий на основании Определения Арбитражного суда Ульяновской области от 09.11.2016 г. по делу А72-3964/2015, сообщает о проведении торгов в форме электронного аукциона открытого по составу участников и форме подачи предложений о цене по продаже имущества должника: Лот № 1: Право требования к Варламову П.К. в размере 21 645 руб. 00 коп.; Лот № 2: Право требования к ООО «ИДТР» (ОРГН 5077746883528, ИНН 7723616122) в размере 127 905 руб. 06 коп.; Лот № 3: Право требования к ИП Мильченко Е.Н. (ОГРИП 304732619000096, ИНН 732604474189) в размере 506 509 руб. 69 коп.; Лот № 4: Право требования к ООО «Лимон» (ОГРН 1152543015580, ИНН 2543077137) в размере 4125 руб. 95 коп., Лот № 5: Право требования к Акционерному обществу «Икарбус» - завод по производству автобусов и специальных авторанспортных средств, Республика Сербия, г. Белград (АО «Икарбус» (AD «Ikarbus»)) в размере: 256 080, 45 Евро и 67 711 руб. 58 коп.; Лот № 6: Право требования к ООО «УАЗ-Спецкомплект» (ОГРН 1075403007173, ИНН 5403196651) в размере 7 601,5 руб.; Лот № 7: право требования к АО «Белебеевский завод «Автонормаль» (ОГРН 025500073202101, ИНН 0255010527) в размере 7 285 рублей 85 коп. Начальная цена - Лот № 1: 21 645 руб., Лот № 2: 127 905, 06 руб., Лот № 3: 506 509,69 руб., Лот № 4: 4 125,95 руб., Лот № 5: 18 303 200, 37 руб., Лот № 6: 7 601,5 руб., Лот № 7: 7 285,85 руб. Оператор электронной площадки АО «Российский аукционный дом» (lot-online.ru). Прием заявок на участие в торгах осуществляется на ЭТП АО «РАД» с 9.00 по мск 30.12.2016 г. до 16.00 по мск 10.02.2017 г. в соответствии с регламентом работы электронной площадки. Заявка оформляется в форме электронного документа в произвольной форме на русском языке и должна содержать сведения: наименование, организационно-правовую форму, место нахождения, почтовый адрес (для юр. лиц); ФИО, паспортные данные, место жительства (для физ. лиц); телефон, e-mail; сведения о наличии/ отсутствии заинтересованности к должнику, кредиторам, конкурсному управляющему и о характере этой заинтересованности, сведения об участии в капитале заявителя конкурсного управляющего, а также саморегулируемой организации арбитражных управляющих, членом или руководителем которой является арбитражный управляющий. К заявке прилагаются: выписка из ЕГРЮЛ/ ЕГРИП (для юр. лиц/ ИП); копия документа, удостоверяющего личность (для физ. лиц); надлежащим образом заверенный перевод на русский язык документов о государственной регистрации юридического лица или государственной регистрации физического лица в качестве индивидуального предпринимателя в соответствии с законодательством соответствующего государства (для иностранного лица); документ, подтверждающий полномочия лица на осуществление действий от имени заявителя. Задаток - 20% от начальной цены лота перечисляется на счет получателя - ОАО «Автодеталь-Сервис», ИНН 7303008474, р/с № 40702810500000002044 в Ульяновском филиале АО АКБ «ГАЗБАНКА», к/с: 30101810500000000856, БИК: 047308856. Задаток считается внесенным, если денежные средства поступили на счет до окончания приема заявок. Торги будут проводиться 14.02.2017 г. в 10.00 мск, шаг аукциона - 5% от начальной цены. Победителем торгов признается участник, предложивший наиболее высокую цену. Подведение итогов торгов - 14.02.2017 г. в 15.00 по мск на ЭТП АО «РАД». Предложение о заключении договора купли-продажи направляется победителю торгов в течение 5 дней с даты подведения итогов торгов. Победитель торгов в течение 5 дней с даты получения предложения конкурсного управляющего о заключении договора обязан подписать договор купли-продажи. Оплата производится Покупателем в течение 30 календарных дней с даты заключения договора купли-продажи на счет: ОАО «Автодеталь-Сервис», ИНН 7303008474, р/с №40702810600000002012 в Ульяновском филиале АО АКБ «ГАЗБАНКА», к/с: 30101810500000000856, БИК: 047308856. Ознакомление с имуществом, документами и условиями проведения торгов по адресу: 432017, г. Ульяновск, Энгельса, 19, оф. 10, тел. 89021299476.

ДЕПАРТАМЕНТ
ГОСУДАРСТВЕННОГО ИМУЩЕСТВА И ЗЕМЕЛЬНЫХ ОТНОШЕНИЙ
УЛЬЯНОВСКОЙ ОБЛАСТИ
ПРИКАЗ

20 декабря 2016 г. № 39-ПОД

г. Ульяновск

Об утверждении границ охранной зоны газораспределительной сети объекта: Инженерные сети третьей очереди промышленной зоны «Заволжье» и портовой особой экономической зоны на территории МО «Чердаклинский район» Ульяновской области. Промышленная зона «Заволжье». Объект № 08/03-2012 Закольцовочный газопровод высокого давления промышленной зоны «Заволжье» Этап 1, протяженностью 7708 м, адрес (местонахождение) объекта: Ульяновская область, МО «Город Ульяновск», и наложении ограничений (обременений) на входящие в неё земельные участки

В соответствии с пунктом 17 Правил охраны газораспределительных сетей, утверждённых постановлением Правительства Российской Федерации от 20.11.2000 № 878 «Об утверждении Правил охраны газораспределительных сетей», статьёй 56 Земельного кодекса Российской Федерации, абзацем вторым пункта 5 статьи 3 Закона Ульяновской области от 30.12.2005 № 158-ЗО «О системе исполнительных органов государственной власти Ульяновской области», пунктом 2.21 раздела 2 Положения о Департаменте государственного имущества и земельных отношений Ульяновской области, утверждённого постановлением Правительства Ульяновской области от 09.12.2008 № 500-П, на основании ходатайства акционерного общества «Корпорация развития Ульяновской области» от 15.08.2016 № 73-П-КРУО/493вн и материалов по установлению границ охранной зоны газораспределительной сети, **п р и к а з ы в а ю:**

1. Утвердить границы охранной зоны газораспределительной сети объекта: Инженерные сети третьей очереди промышленной зоны «Заволжье» и портовой особой экономической зоны на территории МО «Чердаклинский район» Ульяновской области. Промышленная зона «Заволжье». Объект № 08/03-2012 Закольцовочный газопровод высокого давления промышленной зоны «Заволжье» Этап 1, протяженностью 7708 м, адрес (местонахождение) объекта: Ульяновская область, МО «Город Ульяновск», в виде территории, ограниченной условными линиями, проходящими на расстоянии двух метров с каждой стороны вдоль трасс наружных газопроводов, общей площадью 34687 кв. м, (приложение № 1).

2. Наложить бессрочно ограничения (обременения), установленные пунктом 14 Правил охраны газораспределительных сетей, утверждённых постановлением Правительства Российской Федерации от 20.11.2000 № 878 «Об утверждении Правил охраны газораспределительных сетей», на входящие в охранную зону газораспределительной сети земельные участки, согласно приложению № 2.

3. Настоящий приказ вступает в силу с момента его опубликования.

И.о. заместителя Министра развития конкуренции и экономики Ульяновской области - директора Департамента государственного имущества и земельных отношений Ульяновской области С.М.Мишин

ПРИЛОЖЕНИЕ № 1
к приказу Департамента государственного имущества
и земельных отношений Ульяновской области
от 20.12.2016 № 39-ПОД

Граница охранной зоны газораспределительной сети объекта: Инженерные сети третьей очереди промышленной зоны «Заволжье» и портовой особой экономической зоны на территории МО «Чердаклинский район» Ульяновской области. Промышленная зона «Заволжье». Объект № 08/03-2012 Закольцовочный газопровод высокого давления промышленной зоны «Заволжье» Этап 1, протяженностью 7708 м, адрес (местонахождение) объекта: Ульяновская область, МО «Город Ульяновск», и наложении ограничений (обременений) на входящие в неё земельные участки

		Система координат МСК-73	
№ точек	Расстояние, м	Координаты	
		X	Y
1	2	3	4
В границах МО «Город Ульяновск»			
(Кадастровый квартал 73:24:021112)			
	73:24:000000:1472		
1	6.00	513029.96	2275635.08
2	4.01	513035.58	2275632.99
402	5.93	513036.97	2275636.75
403	4.00	513031.41	2275638.81
	73:24:000000:1472		
307	9.78	512624.40	2275847.29
308	3.99	512628.14	2275856.33
303	9.79	512624.46	2275857.88
304	4.00	512620.71	2275848.84
	73:24:000000:1722(9)		
2	26.15	513035.58	2275632.99
3	30.18	513060.02	2275623.69
4	26.96	513088.12	2275612.68
5	34.92	513113.18	2275602.74
6	55.21	513145.68	2275589.97
7	76.21	513196.80	2275569.12
8	59.66	513267.74	2275541.27
9	42.48	513323.26	2275519.43
10	60.24	513362.89	2275504.13
11	32.94	513419.05	2275482.35
12	42.29	513449.36	2275469.45
13	28.10	513488.30	2275452.95
14	37.08	513514.40	2275442.54
15	50.51	513527.90	2275477.08
16	7.94	513544.83	2275524.67
17	6.28	513547.13	2275532.27
18	4.00	513553.22	2275533.81
386	8.55	513552.25	2275537.69
387	10.09	513543.96	2275535.58
388	50.36	513541.03	2275525.93
389	32.89	513524.16	2275478.48
390	24.04	513512.15	2275447.86
391	42.20	513489.78	2275456.67
392	32.99	513450.92	2275473.13
393	60.32	513420.56	2275486.05
394	42.46	513364.33	2275507.87
395	59.66	513324.72	2275523.15
396	76.19	513269.20	2275544.99
397	55.21	513198.28	2275572.84
398	34.94	513147.16	2275593.69
399	26.96	513114.64	2275606.46
400	30.21	513089.58	2275616.40
401	26.20	513061.46	2275627.43
402	4.01	513036.97	2275636.75
	73:24:000000:1722(10)		
308	32.95	512628.14	2275856.33
309	4.00	512640.48	2275886.88
302	32.94	512636.79	2275888.42
303	3.99	512624.46	2275857.88
	73:24:000000:1722(7)		
306	37.28	512610.03	2275812.89
307	4.00	512624.40	2275847.29
304	37.27	512620.71	2275848.84
305	4.00	512606.35	2275814.45
	73:24:000000:1722(1)		
19	5.15	513582.16	2275541.10
20	3.52	513587.15	2275542.36
21	39.89	513590.61	2275543.01
22	13.64	513582.85	2275582.14
23	6.82	513580.72	2275595.61
24	29.02	513583.24	2275601.95
25	39.41	513594.55	2275628.67
26	39.03	513608.97	2275665.35
27	27.83	513623.85	2275701.43
28	43.51	513634.16	2275727.28
29	69.88	513650.07	2275767.78
30	43.06	513675.37	2275832.92
31	32.06	513691.25	2275872.95
32	52.64	513703.35	2275902.64
33	44.79	513722.32	2275951.74
34	48.73	513738.67	2275993.44
35	66.93	513756.22	2276038.90
36	45.91	513780.95	2276101.09
37	45.34	513797.91	2276143.75
38	54.88	513814.39	2276185.99
39	4.00	513834.19	2276237.17
367	54.92	513830.48	2276238.67
368	45.36	513810.67	2276187.45
369	45.84	513794.19	2276145.19
370	115.73	513777.25	2276102.60
371	44.79	513734.93	2275994.88
372	52.59	513718.58	2275953.18
373	32.03	513699.63	2275904.12
374	43.14	513687.55	2275874.45
375	69.85	513671.63	2275834.36
376	43.49	513646.35	2275769.24
377	27.79	513630.44	2275728.76
378	39.06	513620.15	2275702.95
379	39.38	513605.25	2275666.84
380	29.02	513590.85	2275630.19
381	7.96	513579.54	2275603.47
382	14.81	513576.60	2275596.07
383	35.96	513578.91	2275581.44
384	4.91	513585.91	2275546.17
385	4.00	513581.15	2275544.97
(Кадастровый квартал 73:21:030501)			
	73:21:000000:1161		
46	36.75	513960.77	2276550.28
47	25.52	513974.08	2276584.53
48	24.31	513983.33	2276608.31
49	33.32	513992.15	2276630.96
50	29.72	514004.25	2276662.00
51	17.40	514014.61	2276689.86
52	4.01	514020.97	2276706.06
53	3.82	514017.24	2276707.54
54	8.01	514015.82	2276703.99
55	25.64	514008.35	2276706.89
56	4.22	513984.62	2276716.59
352	24.28	513984.36	2276712.38
353	8.05	514006.83	2276703.19
354	9.60	514014.33	2276700.26
355	29.72	514010.87	2276691.30
356	33.29	514000.51	2276663.44
357	24.31	513988.43	2276632.42
358	25.52	513979.61	2276609.77
359	15.34	513970.36	2276585.99
360	21.79	513964.79	2276571.70
(Кадастровый квартал 73:24:021115)			
	73:24:000000:275		
19	4.00	513582.16	2275541.10
385	29.80	513581.15	2275544.97
386	4.00	513552.25	2275537.69
18	29.84	513553.22	2275533.81
(Кадастровый квартал 73:21:060101)			
	73:00:000000:20		
39	38.31	513834.19	2276237.17
40	47.43	513848.33	2276272.78
41	70.15	513865.94	2276316.82
42	46.25	513892.02	2276381.94
43	70.81	513909.02	2276424.95
44	37.88	513936.26	2276490.31
45	26.90	513950.83	2276525.28
46	21.79	513960.77	2276550.28
360	48.25	513964.79	2276571.70
361	37.87	513947.13	2276526.80
362	70.85	513932.56	2276491.85
363	46.27	513905.32	2276426.45
364	70.15	513888.30	2276383.42
365	47.41	513862.22	2276318.30
366	38.31	513844.61	2276274.28
367	4.00	513830.48	2276238.67
	73:00:000000:20		
352	4.22	513984.36	2276712.38
56	39.27	513984.62	2276716.59
57	39.55	513948.33	2276731.60
58	66.08	513911.78	2276746.17
59	61.20	513850.35	2276770.51
60	4.00	513793.45	2276793.05
348	61.20	513791.99	2276789.33
349	66.06	513848.89	2276766.79
350	39.97	513910.30	2276742.45
351	39.96	513947.43	2276727.65
	73:21:060101:313		
326	30.45	512925.86	2276605.82
327	58.74	512937.69	2276633.88
328	70.97	512958.90	2276688.66
329	45.79	512984.48	2276754.86
330	49.30	513001.03	2276797.55
331	37.94	513018.64	2276843.60
332	60.54	513032.44	2276878.94
333	43.90	513054.32	2276935.39
334	67.11	513070.13	2276976.34
335	24.62	513094.31	2277038.94
336	29.80	513103.19	2277061.90
337	30.11	513131.01	2277051.21
338	25.52	513158.95	2277039.99
339	73.19	513182.62	2277030.45
340	102.26	513250.77	2277003.75
341	50.76	513345.82	2276966.02
342	93.06	513393.11	2276947.50
343	112.14	513479.68	2276913.35
344	75.77	513584.36	2276873.13
345	61.15	513654.53	2276844.53
346	35.53	513711.25	2276821.68
347	51.46	513744.04	2276808.01
348	4.00	513791.99	2276789.33
60	51.42	513793.45	2276793.05
61	35.53	513745.54	2276811.71
62	61.18	513712.75	2276825.38
63	75.77	513656.01	2276848.25
64	112.16	513585.84	2276876.85
65	93.06	513481.14	2276917.07
66	50.77	513394.57	2276951.22
67	102.28	513347.30	2276969.74
68	73.18	513252.23	2277007.47
69	25.50	513184.10	2277034.17
70	30.15	513160.45	2277043.71
71	29.83	513132.47	2277054.93
72	24.92	513104.63	2277065.63
73	29.11	513113.68	2277088.85
74	78.78	513124.42	2277115.91
75	37.70	513153.45	2277189.15
76	39.47	513167.40	2277224.17
77	26.65	513182.29	2277260.72
78	35.67	513192.17	2277285.47
79	34.32	513204.88	2277318.80
80	39.46	513217.22	2277350.83
81	54.91	513232.21	2277387.33
82	61.78	513252.87	2277438.20
83	44.64	513275.52	2277495.68
84	38.69	513292.38	2277537.01
85	32.73	513306.91	2277572.87
86	2.43	513318.90	2277603.32
87	24.83	513316.73	2277604.42
88	32.45	513293.51	2277613.21
89	17.50	513263.17	2277624.71
90	4.00	513246.85	2277631.03
259	17.52	513245.37	2277627.31
260	32.51	513261.71	2277620.99
261	23.26	513292.11	2277609.47
262	28.92	513313.86	2277601.23
263	38.67	513303.19	2277574.35
264	44.66	513288.68	2277538.51
265	61.78	513271.80	2277497.16
266	54.86	513249.15	2277439.68
267	39.50	513228.51	2277388.85
268	34.37	513213.50	2277352.31
269	35.65	513201.14	2277320.24
270	26.60	513188.45	2277286.93
271	39.47	513178.59	2277262.22
272	37.71	513163.68	2277225.67
273	78.78	513149.73	2277190.63
274	29.13	513120.70	2277117.39
275	26.94	513109.96	2277090.31
276	26.16	513100.18	2277065.21
277	67.56	513090.74	2277040.81
278	43.88	513066.41	2276977.78
279	60.55	513050.60	2276936.85
280	37.95	513028.71	2276880.39
281	49.30	513014.90	2276845.04
282	45.76	512997.29	2276798.99
283	71.01	512980.76	2276756.32
284	58.65	512955.16	2276690.08
285	30.48	512933.99	2276635.38
286	4.00	512922.14	2276607.30
	73:21:000000:1167(8)		
259	4.00	513245.37	2277627.31
90	20.94	513246.85	2277631.03
91	4.00	513227.27	2277638.46
258	20.96	513225.78	2277634.75
	73:21:000000:1167(9)		
250	5.47	512777.35	2277813.06
99	54.20	512782.29	2277815.41
100	6.10	512731.85	2277835.24
249	45.86	512734.67	2277829.83
	73:21:000000:1167(10)		
248	6.88	512701.97	2277842.72
101	75.10	512708.64	2277844.39
102	7.89	512638.85	2277872.14
247	62.72	512643.69	2277865.91
	73:21:000000:1167(2)		
246	5.70	512593.53	2277886.17
103	40.58	512598.80	2277888.35
104	6.50	512561.21	2277903.65
245	31.40	512564.45	2277898.01
	73:21:000000:1167(3)		
244	4.16	512480.88	2277931.81
107	27.20	512483.32	2277935.18
108	29.16	512457.81	2277944.62
109	5.23	512447.21	2277917.46
242	21.77	512452.14	2277919.20
243	22.17	512460.08	2277939.47
	73:21:000000:1167(6)		
105	14.80	512520.05	2277920.46
106	5.49	512506.37	2277926.11
404	10.36	512509.78	2277921.81
	73:21:000000:710		
258	4.00	513225.78	2277634.75
91	45.05	513227.27	2277638.46
92	74.74	513185.20	2277654.56
93	63.83	513115.80	2277682.30
94	60.61	513056.78	2277706.61
95	100.39	513000.54	2277729.22
96	38.31	512907.34	2277766.54
97	78.52	512871.61	2277780.37
98	17.43	512798.51	2277809.03
99	5.47	512782.29	2277815.41
250	21.17	512777.35	2277813.06
251	78.54	512797.05	2277805.31
252	38.27	512870.17	2277776.63
253	100.39	512905.86	2277762.82
254	60.59	512999.06	2277725.50
255	63.81	513055.28	2277702.91
256	74.82	513114.28	2277678.60
257	45.00	513183.76	2277650.84
	73:21:000000:710		
249	6.10	512734.67	2277829.83
100	24.95	512731.85	2277835.24
101	6.88	512708.64	2277844.39
248	35.15	512701.97	2277842.72
	73:21:000000:710		
247	7.89	512643.69	2277865.91
102	43.21	512638.85	2277872.14
103	5.70	512598.80	2277888.35
246	54.10	512593.53	2277886.17
	73:21:000000:710		
245	6.50	512564.45	2277898.01
104	44.46	512561.21	2277903.65
105	10.36	512520.05	2277920.46
404	5.49	512509.78	2277921.81
106	24.77	512506.37	2277926.11
107	4.16	512483.32	2277935.18
244	90.15	512480.88	2277931.81
	73:21:060101:203		
149	55.82	511782.75	2276232.76
150	100.00	511802.95	2276284.80
151	100.00	511839.75	2276377.78
152	100.00	511876.56	2276470.76
153	150.48	511913.36	2276563.74
154	127.00	511968.75	2276703.66
155	134.36	512015.49	2276821.75
156	12.14	512064.95	2276946.68
157	4.00	512075.94	2276941.52
217	12.15	512077.42	2276945.24
218	64.63	512066.42	2276950.41
219	84.00	512090.23	2277010.49
220	54.00	512121.18	2277088.58
221	42.01	512141.08	2277138.78
222	46.79	512156.56	2277177.83
223	51.81	512173.74	2277221.35
224	32.29	512192.32	2277269.71
225	50.71	512204.55	2277299.59
226	37.30	512223.53	2277346.61
227	37.19	512237.25	2277381.30
228	43.70	512251.11	2277415.81
229	50.91	512267.02	2277456.51
230	33.61	512285.84	2277503.81
231	19.12	512298.69	2277534.87
232	30.01	512305.99	2277552.54
233	29.68	512317.46	2277580.27
234	34.10	512328.41	2277607.86
235	44.25	512340.50	2277639.75
236	41.78	512356.82	2277680.88
237	74.43	512372.10	2277719.77
238	45.80	512399.38	2277789.02
239	32.54	512416.45	2277831.52
240	31.71	512429.41	2277861.37
241	30.43	512441.39	2277890.73
242	5.23	512452.14	2277919.20
109	27.01	512447.21	2277917.46
110	31.58	512437.67	2277892.19
111	32.58	512425.73	2277862.95
112	45.89	512412.76	2277833.06
113	74.41	512395.66	2277790.48
114	41.80	512368.38	2277721.25
115	44.23	512353.10	2277682.34
116	34.15	512336.78	2277641.23
117	29.62	512324.67	2277609.30
118	29.97	512313.75	2277581.77
119	19.13	512302.30	2277554.07
120	33.63	512294.99	2277536.39
121	50.95	512282.14	2277505.31
122	43.68	512263.30	2277457.97
123	37.19	512247.39	2277417.29
124	37.30	512233.53	2277382.78
125	50.64	512219.81	2277348.09
126	32.37	512200.85	2277301.13
127	51.81	512188.60	2277271.17
128	46.77	512170.01	2277222.81
129	42.01	512152.84	2277179.31
130	54.00	512137.36	2277140.26
131	84.00	512117.46	2277090.06
132	66.52	512086.51	2277011.97
133	136.48	512062.01	2276950.13
134	127.00	512011.77	2276823.23
135	150.49	511965.03	2276705.14
136	100.00	511909.64	2276565.21
137	100.00	511872.84	2276472.23
138	100.00	511836.03	2276379.25
139	55.82	511799.23	2276286.27
140	4.00	511779.03	2276234.23
	73:21:060101:274(4)		
309	28.05	512640.48	2275886.88
310	40.98	512650.53	2275913.07
311	42.00	512665.39	2275951.26
312	48.00	512680.94	2275990.27
313	74.41	512698.60	2276034.90
314	58.58	512726.08	2276104.05
315	60.95	512747.85	2276158.43
316	44.30	512771.22	2276214.72
317	31.54	512787.23	2276256.03
318	44.33	512798.72	2276285.40
319	41.86	512814.47	2276326.84
320	53.89	512829.70	2276365.83
321	47.32	512849.74	2276415.86
322	47.53	512867.29	2276459.80
323	40.34	512885.24	2276503.81
324	57.85	512899.92	2276541.38
325	11.62	512921.40	2276595.09
326	4.00	512925.86	2276605.82
286	9.74	512922.14	2276607.30
186	28.00	512918.40	2276598.31
187	20.02	512892.50	2276608.95
188	23.51	512874.17	2276617.00
189	29.93	512852.22	2276625.41
190	4.00	512825.10	2276638.07
181	29.86	512823.60	2276634.36
182	23.55	512850.66	2276621.73
183	19.98	512872.65	2276613.30
184	28.04	512890.94	2276605.27
185	55.75	512916.87	2276594.61
287	40.31	512896.19	2276542.84
288	47.49	512881.52	2276505.29
289	47.36	512863.59	2276461.32
290	53.89	512846.02	2276417.34
291	41.90	512825.98	2276367.31
292	44.33	512810.73	2276328.28
293	31.54	512794.99	2276286.84
294	44.23	512783.49	2276257.47
295	60.95	512767.52	2276216.22
296	58.60	512744.15	2276159.93
297	74.41	512722.37	2276105.53
298	48.00	512694.88	2276036.38
299	42.01	512677.22	2275991.75
300	41.01	512661.67	2275952.72
301	27.94	512646.79	2275914.51
302	4.00	512636.79	2275888.42
	73:21:060101:307		
172	5.67	512771.18	2276647.50
173	7.47	512773.45	2276652.70
170	5.41	512766.50	2276655.45
171	7.40	512764.40	2276650.46
	73:21:060101:306		
181	4.00	512823.60	2276634.36
190	2.56	512825.10	2276638.07
191	25.75	512822.78	2276639.16
192	2.09	512798.65	2276648.15
193	2.07	512796.56	2276648.11
194	6.62	512794.62	2276648.83
195	4.99	512789.64	2276653.19
196	11.55	512785.44	2276655.88
197	10.28	512774.55	2276659.73

198	11.15	512778.78	2276669.10
199	4.00	512789.15	2276665.00
200	49.56	512790.63	2276668.72
201	4.00	512744.54	2276686.94
202	34.41	512743.06	2276683.22
203	9.48	512775.06	2276670.57
204	31.61	512771.16	2276661.93
205	31.00	512741.21	2276672.03
206	39.99	512712.25	2276683.09
207	50.03	512675.25	2276698.25
208	79.97	512628.57	2276716.26
209	185.97	512554.01	2276745.18
210	106.79	512382.35	2276816.71
211	121.51	512283.96	2276858.23
212	2.66	512170.63	2276902.07
213	35.32	512171.59	2276904.55
214	8.28	512138.77	2276917.61
215	8.94	512131.08	2276920.68
216	50.09	512122.76	2276923.95
217	4.00	512077.42	2276945.24
157	48.90	512075.94	2276941.52
158	3.27	512120.20	2276920.73
159	4.41	512118.95	2276917.71
160	14.29	512123.09	2276916.20
161	156.60	512136.42	2276911.05
162	106.74	512282.46	2276854.52
163	186.03	512380.80	2276813.02
164	80.03	512552.52	2276741.47
165	49.99	512627.13	2276712.52
166	39.99	512673.77	2276694.53
167	31.13	512710.77	2276679.37
168	29.61	512739.85	2276668.27
169	3.64	512767.91	2276658.81
170	7.47	512766.50	2276655.45
173	3.00	512773.45	2276652.70
174	9.58	512774.65	2276655.45
175	4.21	512783.68	2276652.26
176	7.07	512787.22	2276649.99
177	3.56	512792.54	2276645.33
178	2.13	512795.88	2276644.09
179	24.80	512798.01	2276644.13
180	2.60	512821.24	2276635.46
	73:21:060101:207		
147	5.91	511771.51	2276203.17
148	25.75	511773.92	2276208.57
149	4.00	511782.75	2276232.76
140	25.72	511779.03	2276234.23
141	5.86	511770.20	2276210.07
142	4.00	511767.82	2276204.72
	73:21:060101:127		
146	19.01	511763.79	2276185.80
147	4.00	511771.51	2276203.17
142	17.96	511767.82	2276204.72
143	0.97	511760.53	2276188.31
405	0.99	511761.40	2276187.88
406	3.03	511761.00	2276186.97
	73:21:060101:126		
145	13.62	511758.26	2276173.35
146	3.03	511763.79	2276185.80
406	0.99	511761.00	2276186.97
405	0.97	511761.40	2276187.88
143	14.58	511760.53	2276188.31
144	4.01	511754.60	2276174.99

ПРИЛОЖЕНИЕ № 2
к приказу Департамента государственного имущества
и земельных отношений Ульяновской области
от 20.12.2016 г. № 39-ПОД

ПЕРЕЧЕНЬ
земельных участков, входящих в границу охранной зоны газораспределительной сети объекта: Инженерные сети третьей очереди промышленной зоны «Заволжье» и портовой особой экономической зоны на территории МО «Чердаклинский район» Ульяновской области. Промышленная зона «Заволжье». Объект № 08/03-2012 Закольцовочный газопровод высокого давления промышленной зоны «Заволжье» Этап 1, протяженностью 7708 м, адрес (местонахождение) объекта: Ульяновская область, МО «Город Ульяновск», и наложении ограничений (обременений) на входящие в неё земельные участки

№ п/п	Площадь, кв.м	Кадастровый номер	Категория земель
1	24	73:24:000000:1472	Земли населенных пунктов
2	39	73:24:000000:1472	Земли населенных пунктов
3	2463	73:24:000000:1722(9)	Земли населенных пунктов
4	132	73:24:000000:1722(10)	Земли населенных пунктов
5	149	73:24:000000:1722(7)	Земли населенных пунктов
6	2981	73:24:000000:1722(1)	Земли населенных пунктов
7	758	73:21:000000:1161	Земли сельскохозяйственного назначения
8	119	73:24:000000:275	Земли населенных пунктов
9	1397	73:00:000000:20	Земли населенных пунктов
10	826	73:00:000000:20	Земли населенных пунктов
11	7544	73:21:060101:313	Земли населенных пунктов
12	84	73:21:000000:1167(8)	Земли сельскохозяйственного назначения
13	200	73:21:000000:1167(9)	Земли сельскохозяйственного назначения
14	276	73:21:000000:1167(10)	Земли сельскохозяйственного назначения
15	144	73:21:000000:1167(2)	Земли сельскохозяйственного назначения
16	200	73:21:000000:1167(3)	Земли сельскохозяйственного назначения
17	20	73:21:000000:1167(6)	Земли сельскохозяйственного назначения
18	1922	73:21:000000:710	Земли населенных пунктов
19	120	73:21:000000:710	Земли населенных пунктов
20	194	73:21:000000:710	Земли населенных пунктов
21	340	73:21:000000:710	Земли населенных пунктов
22	7302	73:21:060101:203	Земли населенных пунктов
23	3501	73:21:060101:274(4)	Земли населенных пунктов
24	41	73:21:060101:307	Земли населенных пунктов
25	3654	73:21:060101:306	Земли населенных пунктов
26	127	73:21:060101:207	Земли населенных пунктов
27	75	73:21:060101:127	Земли населенных пунктов
28	55	73:21:060101:126	Земли населенных пунктов

МИНИСТЕРСТВО РАЗВИТИЯ КОНКУРЕНЦИИ
И ЭКОНОМИКИ УЛЬЯНОВСКОЙ ОБЛАСТИ
П Р И К А З

22 декабря 2016 г. № 06-541
г. Ульяновск

О внесении изменений в приказ Министерства развития конкуренции и экономики Ульяновской области от 15.12.2016 № 06-492

Приказываю:

1. Внести в графу 2 подстроки 1.2.2 подстроки 1.2 строки 1 приложения к приказу Министерства развития конкуренции и экономики Ульяновской области от 15.12.2016 № 06-492 «Об установлении конечных тарифов на горячую воду в открытых системах теплоснабжения (горячее водоснабжение), поставляемую потребителям Публичным акционерным обществом «Т Плюс» (Филиалом «Ульяновский» Публичного акционерного общества «Т Плюс»), на 2017 год» следующие изменения:

1) в подстроке 1 слова «с 01.01.2016 по 30.06.2016» заменить словами «с 01.01.2017 по 30.06.2017»;

2) в подстроке 2 слова «с 01.07.2016 по 31.12.2016» заменить словами «с 01.07.2017 по 31.12.2017».

2. Настоящий приказ вступает в силу на следующий день после дня его официального опубликования.

Исполняющий обязанности Министра В.В.Павлов

МИНИСТЕРСТВО РАЗВИТИЯ КОНКУРЕНЦИИ
И ЭКОНОМИКИ УЛЬЯНОВСКОЙ ОБЛАСТИ
П Р И К А З

22 декабря 2016 г. № 06-542
г. Ульяновск

Об установлении специальной надбавки к тарифам на услуги по транспортировке газа по газораспределительным сетям, оказываемые газораспределительной организацией Обществом с ограниченной ответственностью «Автогазсервис», предназначенной для финансирования программы газификации на территории Ульяновской области, на 2017 год

В соответствии с постановлением Правительства Российской Федерации от 03.05.2001 № 335 «О порядке установления специальных надбавок к тарифам на транспортировку газа газораспределительными организациями для финансирования программ газификации», приказом Федеральной службы по тарифам Российской Федерации от 21.06.2011 № 154-э/4 «Об утверждении Методики определения размера специальных надбавок к тарифам на транспортировку газа газораспределительными организациями для финансирования программ газификации», на основании Положения о Министерстве развития конкуренции и экономики Ульяновской области, утверждённого постановлением Правительства Ульяновской области от 14.04.2014 № 8/125-П «О Министерстве развития конкуренции и экономики Ульяновской области», **п р и к а з ы в а ю:**

1. Установить специальную надбавку к тарифам на услуги по транспортировке газа по газораспределительным сетям, оказываемые газораспределительной организацией Обществом с ограниченной ответственностью «Автогазсервис», предназначенную для финансирования программы газификации Общества с ограниченной ответственностью «Автогазсервис» на территории Ульяновской области, (включая налог на прибыль организаций, возникающий от применения специальной надбавки, без учёта налога на добавленную стоимость), в размере 20,73 руб./тыс.куб.м.

2. Специальная надбавка, установленная настоящим приказом не применяется к тарифам на услуги по транспортировке газа по газораспределительным сетям для населения.

3. Специальная надбавка, установленная в пункте 1 настоящего приказа, действует с 01 января 2017 года по 31 декабря 2017 года включительно.

Исполняющий обязанности Министра В.В.Павлов

МИНИСТЕРСТВО РАЗВИТИЯ КОНКУРЕНЦИИ
И ЭКОНОМИКИ УЛЬЯНОВСКОЙ ОБЛАСТИ
П Р И К А З

22 декабря 2016 г. № 06-543
г. Ульяновск

О внесении изменений в приказ Министерства развития конкуренции и экономики Ульяновской области от 15.11.2016 № 06-222

П р и к а з ы в а ю:

1. Внести в приказ Министерства развития конкуренции и экономики Ульяновской области от 15.11.2016 № 06-222 «Об установлении платы за технологическое присоединение газоиспользующего оборудования к газораспределительным сетям газораспределительной организацию Общества с ограниченной ответственностью «Газпром газораспределение Ульяновск» на 2017 год» следующие изменения:

1) в наименовании слово «организацию» заменить словом «организации»;

2) дополнить пунктом 3.1. следующего содержания:

«3.1. В случае если сеть газораспределения проходит в границах земельного участка, на котором расположен подключаемый объект капитального строительства, и отсутствует необходимость строительства исполнителем сети газораспределения до границ земельного участка заявителя, стоимость мероприятий по фактическому присоединению газоиспользующего оборудования заявителя к сети газораспределения составляет:

для случаев, когда заявителями выступают физические лица - в размере 6371,66 рублей (с учётом НДС);

для других случаев - в размере 5399,71 рублей (без учёта НДС).».

2. Настоящий приказ вступает в силу на следующий день после дня его официального опубликования.

Исполняющий обязанности Министра В.В.Павлов

МИНИСТЕРСТВО РАЗВИТИЯ КОНКУРЕНЦИИ
И ЭКОНОМИКИ УЛЬЯНОВСКОЙ ОБЛАСТИ
П Р И К А З

22 декабря 2016 г. № 06-544
г. Ульяновск

Об установлении стандартизированных тарифных ставок, используемых для определения величины платы за технологическое присоединение, для случаев технологического присоединения газоиспользующего оборудования с максимальным расходом газа 500 куб. метров газа в час и менее и (или) проектным рабочим давлением в присоединяемом газопроводе 0,6 МПа и менее, при технологическом присоединении к газораспределительным сетям Общества с ограниченной ответственностью «Газпром газораспределение Ульяновск», на 2017 год

В соответствии с Федеральным законом от 31.03.1999 № 69-ФЗ «О газоснабжении в Российской Федерации», постановлением Правительства Российской Федерации от 29.12.2000 № 1021 «О государственном регулировании цен на газ, тарифов на услуги по его транспортировке и платы за технологическое присоединение газоиспользующего оборудования к газораспределительным сетям на территории Российской Федерации», приказом Федеральной службы по тарифам от 28.04.2014 № 101-э/3 «Об утверждении Методических указаний по расчёту размера платы за технологическое присоединение газоиспользующего оборудования к сетям газораспределения и (или) стандартизированных тарифных ставок, определяющих её величину», на основании Положения о Министерстве развития конкуренции и экономики Ульяновской области, утверждённого постановлением Правительства Ульяновской области от 14.04.2014 № 8/125-П «О Министерстве развития конкуренции и экономики Ульяновской области», **п р и к а з ы в а ю:**

1. Установить стандартизированные тарифные ставки, используемые для определения величины платы за технологическое присоединение, для случаев технологического присоединения газоиспользующего оборудования с максимальным расходом газа 500 куб. метров газа в час и менее и (или) проектным рабочим давлением в присоединяемом газопроводе 0,6 МПа и менее, при технологическом присоединении к газораспределительным сетям Общества с ограниченной ответственностью «Газпром газораспределение Ульяновск», согласно приложению.

2. Стандартизированные тарифные ставки, установленные в пункте 1 настоящего приказа, действуют с 01 января 2017 года по 31 декабря 2017 года включительно.

Исполняющий обязанности Министра В.В.Павлов

ПРИЛОЖЕНИЕ
к приказу Министерства
развития конкуренции и экономики
Ульяновской области
от 22 декабря 2016 г. № 06-544

СТАНДАРТИЗИРОВАННЫЕ ТАРИФНЫЕ СТАВКИ1, используемые для определения величины платы за технологическое присоединение, для случаев технологического присоединения газоиспользующего оборудования с максимальным расходом газа 500 куб. метров газа в час и менее и (или) проектным рабочим давлением в присоединяемом газопроводе 0,6 МПа и менее, при технологическом присоединении к газораспределительным сетям Общества с ограниченной ответственностью «Газпром газораспределение Ульяновск»

№ п/п	Перечень стандартизированных тарифных ставок	Стандартизированная тарифная ставка (без учёта НДС)	
		единица измерения	размер стандартизированной тарифной ставки
1	2	3	4
1.	С1, ставка на покрытие расходов ГРО2, связанных с разработкой проектной документации, для случаев, когда протяжённость строящейся (реконструируемой) сети газораспределения, измеряемая по прямой линии от границы земельного участка до сети газораспределения ГРО, составляет более 150 метров	руб./присое-динение	709785,45
2.	С2, ставка на покрытие расходов ГРО, связанных с разработкой проектной документации, для случаев, когда протяжённость строящейся (реконструируемой) сети газораспределения, измеряемая по прямой линии от границы земельного участка до сети газораспределения ГРО, составляет 150 метров и менее	руб./м^3 в час	13500,35
3.	С3, ставка на покрытие расходов ГРО, связанных со строительством (реконструкцией) стального газопровода, используемая для случаев, когда протяжённость строящейся (реконструируемой) сети газораспределения, измеряемая по прямой линии от границы земельного участка до сети газораспределения ГРО, составляет более 150 метров:		
3.1.	Наземная (надземная) прокладка:		
3.1.1.	158 мм и менее	руб./м	141,76
3.1.2.	159-218 мм		246,41
3.1.3.	219-272 мм		402,45
3.1.4.	273-324 мм		482,64
3.1.5.	325-425 мм		915,02
3.1.6.	423-529 мм		1643,82
3.1.7.	530 мм и выше		2188,78
3.2.	Подземная прокладка:		
3.2.1.	158 мм и менее	руб./м	183,04
3.2.2.	159-218 мм		355,02
3.2.3.	219-272 мм		444,13
3.2.4.	273-324 мм		740,55
3.2.5.	325-425 мм		918,48
3.2.6.	423-529 мм		2048,17
3.2.7.	530 мм и выше		2727,47
4.	С4, ставка на покрытие расходов ГРО, связанных со строительством (реконструкцией) полиэтиленового газопровода, используемая для случаев, когда протяжённость строящейся (реконструируемой) сети газораспределения, измеряемая по прямой линии от границы земельного участка до сети газораспределения ГРО, составляет более 150 метров:		
4.1.	109 мм и менее	руб./м	86,33
4.2	110-159 мм		140,91
4.3	160-224 мм		218,01
4.4	225-314 мм		369,64
4.5	315-399 мм		745,49
5.	С5, ставка на покрытие расходов ГРО, связанных со строительством (реконструкцией) газопроводов всех диаметров, материалов труб и типов прокладки, для случаев, когда протяжённость строящейся (реконструируемой) сети газораспределения, измеряемая по прямой линии от границы земельного участка до сети газораспределения ГРО, составляет 150 метров и менее	руб./м^3 в час	1369,06
6.	С6, ставки на покрытие расходов ГРО, связанных со строительством (реконструкцией) газорегуляторных пунктов		
6.1.	до 40 м^3 в час	руб./ м^3 в час	2869,67
6.2.	40 - 99 м^3 в час		1276,82
6.3.	100 - 399 м^3 в час		549,56
6.4.	400 - 999 м^3 в час		146,93
7.	С7, ставка на покрытие расходов ГРО, связанных со строительством (реконструкцией) станций катодной защиты	руб./ м^3 в час	388,744
8.	С8, ставки на покрытие расходов ГРО, связанных с проверкой выполнения Заявителем технических условий и осуществлением фактического подключения (технологического присоединения) объектов капитального строительства Заявителя к сети газораспределения посредством осуществления комплекса технических мероприятий, обеспечивающих физическое соединение (контакт) объектов исполнителя и стального газопровода ГРО (полиэтиленового газопровода ГРО), и проведением пуска газа:		
8.1.	Стальные газопроводы:		
8.1.1.	158 мм и менее	руб./присое-динение	62,405
8.1.2.	159-218 мм		95,088
8.1.3.	219-272 мм		145,760
8.1.4.	273-324 мм		145,760
8.2.	Полиэтиленовые газопроводы:		
8.2.1.	109 мм и менее	руб./присое-динение	36,714
8.2.2.	110-159 мм		37,975
8.2.3.	160-224 мм		43,717
8.2.4.	225-314 мм		83,934

1 Стандартизированные тарифные ставки, используемые для определения величины платы за технологическое присоединение, для случаев технологического присоединения газоиспользующего оборудования с максимальным расходом газа 500 куб. метров газа в час и менее и (или) проектным рабочим давлением в присоединяемом газопроводе 0,6 МПа и менее, кроме случаев, указанных в подпунктах «а» и «б» пункта 5 Методических указаний по расчёту размера платы за технологическое присоединение газоиспользующего оборудования к сетям газораспределения и (или) стандартизированных тарифных ставок, определяющих её величину, утверждённых приказом Федеральной службы по тарифам от 28.04.2014 № 101-э/3 «Об утверждении Методических указаний по расчёту размера платы за технологическое присоединение газоиспользующего оборудования к сетям газораспределения и (или) стандартизированных тарифных ставок, определяющих её величину» (далее - Методические указания», и установления платы за технологическое присоединение по индивидуальному проекту.

2 Газораспределительная организация, владеющая на праве собственности или на ином законном основании сетью газораспределения, к которой планируется подключение (технологическое присоединение) объекта капитального строительства Общество с ограниченной ответственностью «Газпром газораспределение Ульяновск».

Примечание:

1. Газораспределительная организация в случаях, указанных в подпункте «в» пункта 5 Методических указаний, самостоятельно рассчитывает размер платы за технологическое присоединение на основе утверждённых стандартизированных тарифных ставок в порядке, определённом Главой IV и с учётом положений пункта 16 Методических указаний.

2. При расчёте платы за технологическое присоединение с использованием стандартизированных тарифных ставок С3, С4, С5, С6, С7 применяется индекс изменения сметной стоимости строительно-монтажных работ для Ульяновской области на месяц, предшествующий месяцу, данные по которым используются для расчёта, к территориальным единичным расценкам 2001 года, рекомендуемый уполномоченным органом исполнительной власти Ульяновской области в рамках реализации полномочий в области сметного нормирования и ценообразования в сфере градостроительной деятельности.

3. Величина платы за технологическое присоединение определяется исходя из максимального часового расхода газа газоиспользующего оборудования Заявителя, определяемого в соответствии с договором о подключении, а также состава и технических параметров сетей газораспределения и объектов на них (протяжённость, диаметры, материалы и типы прокладки газопроводов, максимальный часовой расход газа газорегуляторных пунктов и установок), строительство (реконструкция) которых предусмотрена проектом газоснабжения.

Извещение о согласовании проекта межевания земельного участка

Кадастровым инженером ООО «МЕЖА» Гребневым Алексеем Сергеевичем (номер квалификационного аттестата 73-15-248), находящимся по адресу: 433100, Ульяновская область, Вешкаймский район, р.п. Вешкайма, улица 40 лет Октября, д. 53, тел. 8 (84248) 2-18-98, адрес электронной почты: gepetrovna@mail.ru, подготовлен проект межевания земельного участка, выделяемого в счет 1 (одной) доли из земельного участка с кадастровым номером 73:03:060301:1, расположенного по адресу: Ульяновская область, Вешкаймский район, СПК «40 лет Победы», заказчиком работ по подготовке проекта межевания земельного участка является Хворнов Владимир Викторович (Ульяновская область, Вешкаймский район, с. Березовка, тел. 8 9041936859).

С проектом межевания земельного участка можно ознакомиться по адресу: Ульяновская область, Вешкаймский район, р.п. Вешкайма, улица 40 лет Октября, д. 53 (офис ООО «МЕЖА») с 8.00 до 16.00 в течение тридцати дней с момента опубликования данного извещения. Обоснованные возражения и предложения о доработке проекта межевания земельного участка после ознакомления с ним относительно размера и местоположения границ, выделяемого в счет доли земельного участка, могут направляться заинтересованными лицами в течение тридцати дней с момента опубликования данного извещения по адресу: 433100, Ульяновская область, Вешкаймский район, р.п. Вешкайма, улица 40 лет Октября, д. 53.

Кадастровым инженером Дрождиной Анной Владимировной, являющейся работником ЗАО «Инвентаризационная корпорация по недвижимости и земельным ресурсам», 432045, г. Ульяновск, ул. Станкостроителей, 12а, т/ф: 680222, 680444, e-mail: zao. iknzr@gmail.com, выполняются кадастровые работы в отношении земельных участков, выделяемых в счет долей в праве общей долевой собственности СПК «Новый Путь» Барышского района Ульяновской области с кадастровым номером 73:02:043701:1, ориентировочной площадью 57,5 га.

Заказчиком кадастровых работ является ООО «Салют», зарегистрированный по адресу: 433736, Ульяновская область, Барышский район, с. Новая Бекшанка, ул. Центральная, 79, e-mail:salyt-pobeda@mail.ru, тел. 89297978562.

С проектом межевания земельных участков для ознакомления и согласования можно обратиться по адресу: 432045, г. Ульяновск, ул. Станкостроителей, 12а, т/ф: 680222, 680444 с понедельника по пятницу с 9.00 до 16.00 (обед с 12.00 до 13.00) по местному времени со дня опубликования настоящего объявления в течение 30 календарных дней.

Предложение о доработке и возражения относительно места положения границ и размеров выделяемых земельных участков по проекту межевания принимаются в письменной форме в течение 30 календарных дней с момента опубликования объявления по адресу: 432045, г. Ульяновск, ул. Станкостроителей, 12а, т/ф: 680222, 680444, e-mail: zao. iknzr@gmail.com.

ПОПРАВКА

В № 130 «УП» от 18.11.2016 г. в опубликованное извещение вносятся поправки. Строки:

«Кадастровым инженером ООО «Землемер» Михайловым Робертом Валентиновичем (квалификационный аттестат № 73-11-42, почтовый адрес: Ульяновская область, Цильнинский район, с. Большое Нагаткино, ул. Куйбышева, дом 10, электронный адрес: robiert.mikhailov@mail.ru, контактный телефон 89510960172) подготовлен проект межевания в отношении земельного (ых) участка (ов), образуемого (ых) путем выдела долей в праве общей долевой собственности на земельный участок с кадастровым номером 73:20:011120:1, расположенный по адресу: Ульяновская область, Цильнинский район, СПК «Память Куйбышева».

Заказчиком работ по подготовке проекта межевания является Долганов Сергей Владимирович, почтовый адрес: Ульяновская область, Цильнинский район, с. Нижние Тимерсяны, ул. Южная, д. 9, тел. 89041861541». Правильно следует читать: «Кадастровым инженером ООО «Землемер» Михайловым Робертом Валентиновичем (квалификационный аттестат № 73-11-42, почтовый адрес: Ульяновская область, Цильнинский район, с. Большое Нагаткино, ул. Куйбышева, дом 10, электронный адрес: robiert.mikhailov@mail.ru, контактный телефон 89510960172) подготовлен проект межевания в отношении земельного (ых) участка (ов), образуемого (ых) путем выдела долей в праве общей долевой собственности на земельный участок с кадастровым номером 73:20:011201:1, расположенный по адресу: Ульяновская область, Цильнинский район, СПК «Память Куйбышева».

Заказчиком работ по подготовке проекта межевания является Долганов Сергей Валерианович, почтовый адрес: Ульяновская область, Цильнинский район, с. Нижние Тимерсяны, ул. Южная, д. 9, тел. 89041861541».

Финансовый управляющий Минабутдинов Фарит Ирфанович (ИНН 731601967466, СНИЛС 076-717-587 09, адрес для корреспонденции: 432044, г. Ульяновск, а/я 632, ularbitr@rambler.ru) - член САМРО «Ассоциация антикризисных управляющих» (ОГРН 1026300003751, ИНН 6315944042, 443072, г. Самара, Московское шоссе, 18 км, литера А, корпус 8), действующий на основании решения Арбитражного суда Ульяновской области от 07.07.2016 г. по делу № А72-8413/2016, сообщает о продаже следующего имущества должника Копотилова С.А. посредством заключения прямых договоров купли-продажи с лицом, подавшим заявку на приобретение этого имущества (при равенстве предложений о цене предпочтение отдается заявке, поступившей ранее, а, если поступившие заявки содержат предложения о цене имущества, превышающие начальную стоимость, указанное имущество реализуется по цене максимального предложения): транспортное средство НИССАН PRIMERA, (VIN) SJNBAAP10U0457342, 1994 г.в., цвет СИНИЙ, начальной стоимостью 25 000,00 руб. Заявки предоставляются лично финансовому управляющему по адресу: г. Ульяновск, ул. Промышленная, д. 59а, оф. 403 либо направляются ценным письмом с описью вложения на почтовый адрес: 432044, г. Ульяновск, а/я 632. Заявка составляется в произвольной форме на русском языке и должна содержать следующие сведения: наименование, организационно-правовую форму, место нахождения, почтовый адрес (для ЮЛ); ФИО, паспортные данные, место жительства (для ФЛ); телефон, e-mail; наименование имущества, стоимость; сведения о наличии/отсутствии заинтересованности к должнику, кредиторам, финансовому управляющему и о характере этой заинтересованности, сведения об участии в капитале заявителя финансового управляющего, а также саморегулируемой организации арбитражных управляющих, членом или руководителем которой является финансовый управляющий. К заявке прилагаются: выписка из ЕГРЮЛ/ЕГРИП (для ЮЛ/ИП); копия документа, удостоверяющего личность (для ФЛ); надлежащим образом заверенный перевод на русский язык документов о государственной регистрации юридического лица или государственной регистрации физического лица в качестве индивидуального предпринимателя в соответствии с законодательством соответствующего государства (для иностранного лица); документ, подтверждающий полномочия лица на осуществление действий от имени заявителя. Заявки принимаются до 16.01.2017 г. Заявки не принимаются к рассмотрению в случае, если: заявление не соответствует вышеуказанным требованиям; документы, приложенные к заявке, не соответствуют вышеуказанным требованиям либо недостоверны; заявка поступила по истечении установленного срока предоставления заявок. Поступившие заявки рассматриваются в течение 5 дней после окончания срока их предоставления и оформляются в виде решения. В течение 5 дней с даты подписания решения победителю направляется предложение заключить договор купли-продажи имущества с приложением проекта данного договора в соответствии с представленным победителем предложением о цене имущества. Оплата производится Покупателем в течение 5 календарных дней с даты заключения договора купли-продажи. Подача заявок, ознакомление с более подробными характеристиками и документацией относительно порядка, условий и сроков продажи имущества осуществляется по предварительной записи по телефону 89176370793 в будние дни с 09.00 до 16.00 по местному времени (МСК +1).

Финансовый управляющий Минабутдинов Фарит Ирфанович (ИНН 731601967466, СНИЛС 076-717-587 09, адрес для корреспонденции: 432044, г. Ульяновск, а/я 632, ularbitr@rambler.ru) - член САМРО «Ассоциация антикризисных управляющих» (ОГРН 1026300003751, ИНН 6315944042, 443072, г. Самара, Московское шоссе, 18 км, литера А, корпус 8), действующий на основании решения Арбитражного суда Ульяновской области от 07.07.2016г. по делу №А72-8413/2016 сообщает о проведении торгов в форме электронного аукциона открытого по составу участников и форме подачи предложений о цене по продаже имущества должника - Копотилова Сергея Алексеевича. Лот №1: транспортное средство: ХЕНДЭ СОЛЯРИС, (VIN) Z94CU51CABR000092, 2011г.в., цвет ЧЕРНЫЙ, начальная цена - 120 000,00 руб. Оператор торгов ЗАО «Центр дистанционных торгов» (http://cdtrf.ru/). Прием заявок на участие в торгах осуществляется с 9.00 (МСК +1) 27.12.2016 до 16.00 (МСК +1) 07.02.2017 г. в соответствии регламентом работы электронной площадки. Заявка оформляется в форме электронного документа в произвольной форме на русском языке и должна содержать сведения: наименование, организационно-правовую форму, место нахождения, почтовый адрес (для ЮЛ); Ф.И.О., паспортные данные, место жительства (для ФЛ); телефон, e-mail; сведения о наличии/отсутствии заинтересованности к должнику, кредиторам, конкурсному управляющему и о характере этой заинтересованности, сведения об участии в капитале заявителя конкурсного управляющего, а также саморегулируемой организации арбитражных управляющих, членом или руководителем которой является арбитражный управляющий. К заявке прилагаются: выписка из ЕГРЮЛ/ЕГРИП (для ЮЛ/ИП); копия документа, удостоверяющего личность (для ФЛ); надлежащим образом заверенный перевод на русский язык документов о государственной регистрации юридического лица или государственной регистрации физического лица в качестве индивидуального предпринимателя в соответствии с законодательством соответствующего государства (для иностранного лица); документ, подтверждающий полномочия лица на осуществление действий от имени заявителя. Задаток - 10% от начальной цены перечисляется на счёт должника: Копотилова Сергея Алексеевича, ИНН 732802556330, л/с 42307810469004307455, открытый в Ульяновском отделении №8588 ПАО СБЕРБАНК РОССИИ г. Ульяновск, к/с 30101810400000000225, БИК 044525225. Задаток считается внесенным, если денежные средства поступили на счет до окончания приема заявок. Торги будут проводится 08.02.2017 г. в 09.00 (МСК +1). Шаг аукциона - 5% от начальной цены. Победителем торгов признаётся участник, предложивший наиболее высокую цену. Подведение итогов торгов 08.02.2017 г. в 15.00 (МСК +1) на ЭТП ЗАО «Центр дистанционных торгов» (http://cdtrf.ru/). По итогам торгов составляется протокол об определении победителя торгов. Предложение о заключении договора купли-продажи направляется победителю торгов в течение 5 дней с даты подведения итогов торгов. Победитель торгов в течение 5 дней с даты получения предложения финансового управляющего о заключении договора обязан подписать договор купли-продажи. Оплата производится Покупателем в течение 30 календарных дней с даты заключения договора купли-продажи. Ознакомление с более подробными характеристиками и документацией относительно аукциона и предмета торгов осуществляется по предварительной записи по телефону организатора торгов в будние дни с 09.00 до 16.00 (МСК +1).

Организатор торгов - конкурсный управляющий общества с ограниченной ответственностью «САХО-Агро Ульяновск» (ИНН 7309904029, ОГРН 1077309000306, г. Новосибирск, ул. Большевистская, д. 135/2, СНИЛС 079-310-109-53) Алексеев Олег Васильевич (445039, Самарская область, г. Тольятти, а/я 3554, ИНН 632200498093, тел. 89276186863, aov.6204@mail.ru, СНИЛС 009-669-739-00), член Ассоциации «КМ СРО АУ «Единство» (350063, г. Краснодар, ул. Пушкина, д. 47/1, ОГРН 1042304980794, ИНН 2309090437, КПП 230901001, регистрация в реестре СРО - № 0022 от 24.12.2004), действующий в рамках конкурсного производства на основании решения Арбитражного суда Ульяновской области от 20.01.2014 г. и определения Арбитражного суда Ульяновской области от 20.04.2016 г. по делу № А72-9501/2012, сообщает об итогах открытых торгов, назначенных к проведению на 20.12.2016 г. 10.00 мск в форме аукциона на электронной площадке ООО «МЭТС» в сети Интернет по адресу: http://www.m-ets.ru/:

- первые торги по продаже предмета залога Государственного специализированного Российского экспортно-импортного Банка (ЗАО) - лот № 1, 2, 3 - в связи с тем, что в соответствии с протоколами о допуске к участию в открытых торгах от 19.12.2016 № 16619-ОАОФ/1, № 16619-ОАОФ/2, № 16619-ОАОФ/3 на участие в торгах не было подано ни одной заявки, торги признаны несостоявшимися (решения от 20.12.2016 № 16619-ОАОФ/1, № 16619-ОАОФ/2, № 16619-ОАОФ/3);

- повторные торги по продаже предмета залога АО «Россельхозбанк» - лот № 1 - в связи с тем, что в соответствии с протоколами о допуске к участию в открытых торгах от 18.12.2016 № 16618-ОАОФ/1 на участие в торгах не было подано ни одной заявки, торги признаны несостоявшимися (решение от 20.12.2016 № 16618-ОАОФ/1);

- повторные торги по продаже предмета залога ВНЕШЭКОНОМБАНК - лот № 2 - в связи с тем, что в соответствии с протоколами о допуске к участию в открытых торгах от 18.12.2016 № 16618-ОАОФ/2 на участие в торгах не было подано ни одной заявки, торги признаны несостоявшимися (решение от 20.12.2016 № 16618-ОАОФ/2).

Организатор торгов - финансовый управляющий гражданина (ИП) Бучинова Вячеслава Петровича (дата рождения 16.06.1960 г.; место рождения: пос. Силикатный Сенгилеевского р-на Ульяновской обл.; место жительства: Ульяновская обл., гор. Новоульяновск, с. Криуши, ул. Буденного, дом 31, ОГРНИП 304732521000268, ИНН 732508441021, СНИЛС 112-218-178-04) Кознаков Антон Юрьевич (ИНН 732719806507, СНИЛС 140-639-327-47, почт. адрес: 432013, г. Ульяновск ул. Промышленная, д. 53б, оф. 300), член союза СОАУ «Альянс» (603000, г. Нижний Новгород, ул. Ильинская, д. 69, к. 10, ИНН 5260111600, ОГРН 1025203032062), действующий на основании решения Арбитражного суда Ульяновской области от 12.04.2016 г. (резолютивная часть от 06.04.2016 г.) по делу № А72-2176/2016, сообщает, что торги № SBR013-1611110024 от 23.12.2016 г. на ЭТП ЗАО «Сбербанк-АСТ» по продаже имущества гражданина Бучинова В.П. признаны состоявшимися. Победитель торгов по лотам № 1, 2, 3: Коваленко Наталья Петровна, ИНН 732701045308, 432001, Россия, Ульяновская область, Ульяновск, Крымова, д. 63, оф. 69, предложенная цена по лоту № 1 - 15750 руб. 00 коп., лоту № 2 - 26000 руб. 00 коп., лоту № 3 - 25500 руб. 00 коп. Заинтересованность победителя по отношению к должнику, кредиторам, арбитражному управляющему отсутствует. Арбитражный управляющий, союз СОАУ «Альянс» в капитале победителя не участвуют.

Муниципальное учреждение Администрация МО «Кандалинское сельское поселение» извещает, что в субботу 04 февраля 2017 г. в 11 часов (начало регистрации в 10.30 часов) в здании начальной школы, расположенной по адресу: Ульяновская область, Старомайнский район, с. Лесное Никольское, ул. Магистральная, 1, состоится общее собрание участников долевой собственности на земельный участок с кадастровым номером 73:16:050401:27, земельные доли которых были получены при приватизации сельскохозяйственных угодий СПК «Рассвет» Старомайнского района Ульяновской области. Явка собственников обязательна. При себе иметь паспорт (действующему по доверенности подлинник доверенности) и подлинник документа, удостоверяющего право участника долевой собственности на земельную долю. Собрание дольщиков созывается по предложению собственников земельных долей в соответствии с ФЗ-№ 101 «Об обороте земель сельскохозяйственного назначения» от 24 июля 2002 г.

Повестка дня собрания:

1. Утверждение проектов межевания земельных участков;

2. Утверждение перечня собственников земельных участков и размеров долей в праве общей собственности на земельные участки, образуемые в соответствии с проектами межевания земельных участков;

3. Выбор лица, уполномоченного от имени участников долевой собственности без доверенности действовать при согласовании местоположения границ земельных участков, одновременно являющихся границей земельного участка, находящегося в долевой собственности, при обращении с заявлениями о проведении государственного кадастрового учета или государственной регистрации прав на недвижимое имущество в отношении земельного участка, находящегося в долевой собственности, и образуемых из него земельных участков, а также заключать договоры аренды данного земельного участка или соглашения об установлении частного сервитута в отношении данного земельного участка, в том числе об объеме и о сроках таких полномочий;

4. Утверждение расчета размера долей в праве общей собственности на земельный участок в целях их выражения единым способом.

Ознакомиться с документами по вопросам, вынесенным на обсуждении общего собрания, можно в течение сорока дней с момента опубликования извещения по адресу: 433400, Ульяновская область, Чердаклинский район, р.п. Чердаклы, ул. Ленина, 29, с 8.00 до 16.00, с 12.00 до 13.00 обед, выходной: суббота, воскресенье.

Проект межевания земельных участков подготовлен кадастровым инженером Черновой Ольгой Владимировной, Ульяновская область, Ульяновский район, р.п. Чердаклы, ул. Ленина, 29 (84231 2-31-64) ov.chernova_73@mail.ru и им же выполняются кадастровые работы в связи с образованием земельных участков путем выдела в счет долей в праве общей собственности на земельный участок с кадастровым номером 73:16:050401:27, расположенного: Ульяновская область, Старомайнский район, СПК «Рассвет».

Заказчиком кадастровых работ является: Илюшкин Геннадий Алексеевич, зарегистрированный по адресу: Ульяновская область, Старомайнский район, р.п. Старая Майна, ул. Волжская, 115 - 1, тел. 89063920850..

Исходный земельный участок: Ульяновская область, Старомайнский район, СПК «Рассвет», кадастровый номер 73:16:050401:27.

С проектами межевания земельных участков для ознакомления и согласования можно обратиться по адресу: 433400, Ульяновская область, Чердаклинский район, р.п. Чердаклы ул. Ленина, 29, с 8.00 до 16.00, с 12.00 до 13.00 обед, выходной: суббота, воскресенье.

Предложения о доработке выделяемых земельных участков и обоснованные возражения относительно размера и местоположения границ, выделяемых в счет земельных долей земельных участков по проектам межевания, принимаются кадастровым инженером, подготовившим данные проекты межевания, в письменной форме в течение тридцати дней с момента опубликования извещения по адресу: 433400, Ульяновская область, Чердаклинский район, р.п. Чердаклы, ул. Ленина, 29, с 8.00 до 16.00, с 12.00 до 13.00 обед, выходной: суббота, воскресенье.

СООБЩЕНИЕ О ПРОВЕДЕНИИ ОБЩЕГО СОБРАНИЯ УЧАСТНИКОВ ДОЛЕВОЙ СОБСТВЕННОСТИ ЗЕМЕЛЬНОГО УЧАСТКА С КН 73:11:0:27 СПК «КОПТЕВСКИЙ» НОВОСПАССКОГО РАЙОНА УЛЬЯНОВСКОЙ ОБЛАСТИ

Володин А.В. (Ульяновская обл., Новоспасский район, с. Алакаевка, ул. Мира, 5, тел. 8 9279843699), участник общей долевой собственности на земельный участок с КН 73:11:0:27, извещаю о созыве общего собрания участников общей долевой собственности на земельный участок с кадастровым номером 73:11:0:27, расположенный по адресу: Ульяновская область, Новоспасский район, администрация Коптевского сельсовета, СПК «Коптевский».

Собрание состоится 14 февраля 2017 г. в 10.00 часов по адресу: Ульяновская область, Новоспасский район, с. Коптевка, ул. Ленина, 47. Регистрация лиц, имеющих право на участие в общем собрании, в 09 ч. 45 мин. 14 февраля 2017 г. по месту проведения общего собрания.

Повестка дня:

1) об утверждении размера долей в праве общей собственности на земельный участок с кн 73:11:0:27;

2) разное.

С документами по вопросам, вынесенным на обсуждение собрания, можно ознакомиться по адресу: Ульяновская область, Новоспасский район, с. Коптевка, ул. Ленина, 47.

При себе иметь документ, подтверждающий право долевой собственности на земельный участок, документ, удостоверяющий личность (для представителей - дополнительно доверенность).

Извещение о согласовании проекта межевания земельных участков

Заказчиком работ по подготовке проекта межевания земельных участков является Володин А.В. (Ульяновская обл., Новоспасский район, с. Алакаевка, ул. Мира, 5 конт. тел. 89279843699).

Проект межевания земельных участков подготовлен кадастровым инженером Чибисовым О.В. (433871, Ульяновская обл., р.п. Новоспасское, ул. Советская, 106, адрес электронной почты: chibisov71@mail.ru, конт. тел. 89276307136) в отношении земельных участков, образованных путем выдела из земельного участка с кадастровым номером 73:11:0:27, расположенного по адресу: Ульяновская область, Новоспасский район, администрация Коптевского сельсовета, СПК «Коптевский».

С проектом межевания земельных участков можно ознакомиться по адресу: 433871, Ульяновская область, р.п. Новоспасское, ул. Советская, 106 в течение тридцати дней со дня опубликования извещения ежедневно с 12 до 16 часов, кроме субботы и воскресенья.

Обоснованные возражения, предложения о доработке проекта межевания от заинтересованных лиц относительно размера и местоположения границ, выделяемых в счет долей земельных участков, направлять в течение тридцати дней со дня опубликования извещения по адресу: 433871, Ульяновская область, р.п. Новоспасское, ул. Советская, 106 (кад. инженеру Чибисову О.В. или на адрес электронной почты: chibisov71@mail.ru) и 432030, Ульяновская область, г. Ульяновск, ул. Юности, 5/96 (Филиал ФГБУ «ФКП Росреестра» по Ульяновской области).

Администрация муниципального образования «Шмалакское поселение» Павловского района Ульяновской области в соответствии с п. 4 ст. 12 Федерального закона от 24.07.2002 № 101 «Об обороте земель сельскохозяйственного назначения» сообщает о продаже находящегося в собственности муниципального образования Шмалакское поселение Павловского района Ульяновской области земельного участка общей долевой собственности 150,96 га., категория земель: земли сельскохозяйственного назначения, разрешенное использование - для сельскохозяйственного производства, из общедолевого массива площадью 14 036 821 кв. м по адресу: Ульяновская область, Павловский район, СХПК «Мордшмалакский» по цене, определяемой как произведение 15 процентов кадастровой стоимости одного квадратного метра земельного участка и площади, соответствующей размеру земельной доли, что составляет 812919,6 (восемьсот двенадцать тысяч девятьсот девятнадцать) рублей 60 коп.

Заявления принимаются от физических лиц, сельскохозяйственных организаций и крестьянских (фермерских) хозяйств, использующих земельный участок, находящийся в долевой собственности по адресу: Ульяновская область, Павловский район, с. Татарский Шмалак, ул. Центральная, дом 13. Вышеуказанные доли будут проданы первому обратившемуся заявителю. Телефон для справок 8 84 248 31 1 35.

ПОПРАВКА

В № 130 «УП» от 18.11.2016 г. в опубликованное извещение вносятся поправки. Строки: «Кадастровым инженером ООО «Землемер» Михайловым Робертом Валентиновичем (квалификационный аттестат № 73-11-42, почтовый адрес: Ульяновская область, Цильнинский район, с. Большое Нагаткино, ул. Куйбышева, дом 10, электронный адрес: robiert.mikhailov@mail.ru, контактный телефон 89510960172), подготовлен проект межевания в отношении земельного (ых) участка (ов), образуемого (ых) путем выдела долей в праве общей долевой собственности на земельный участок с кадастровым номером 73:20:011001:1, расположенный по адресу: Ульяновская область, Цильнинский район, СПК «Восход».

Заказчиком работ по подготовке проекта межевания является Чугунов Валерий Николаевич, почтовый адрес: Ульяновская область, Цильнинский район, с. Б. Нагаткино, ул. Пролетарская, д. 23». Правильно следует читать: «Кадастровым инженером ООО «Землемер» Михайловым Робертом Валентиновичем (квалификационный аттестат № 73-11-42, почтовый адрес: Ульяновская область, Цильнинский район, с. Большое Нагаткино, ул. Куйбышева, дом 10, электронный адрес: robiert.mikhailov@mail.ru, контактный телефон 89510960172) подготовлен проект межевания в отношении земельного (ых) участка (ов), образуемого (ых) путем выдела долей в праве общей долевой собственности на земельный участок с кадастровым номером 73:20:011001:1, расположенный по адресу: Ульяновская область, Цильнинский район, СПК «Дружба». Заказчиком работ по подготовке проекта межевания является Чугунов Валерий Николаевич, почтовый адрес: Ульяновская область, Цильнинский район, с. Б. Нагаткино, ул. Пролетарская, д. 23».

13.02.2017 года в 13.00 состоится общее собрание участников общей долевой собственности на земельный участок с кадастровым номером 73:10:051101:1 по адресу: сельскохозяйственный производственный кооператив «Алга» Новомалыклинского района Ульяновской области, в актовом зале школы с. Абдреево муниципального образования «Высококолковское сельское поселение» Новомалыклинского района Ульяновской области по адресу: 433590, Ульяновская область, Новомалыклинский район, с. Абдреево, ул. 50 лет Победы, 63. Явка собственников обязательна. При себе иметь паспорт, действующему по доверенности - подлинник доверенности, и свидетельство на право собственности на землю или выписку из ЕГРП. Начало регистрации в 12.45. Собрание созывается по предложению участника общей долевой собственности Беспаловой Эниси Вазыховны в соответствии с Федеральным законом «Об обороте земель сельскохозяйственного назначения» ФЗ-101 от 24.07.2002 г.

Повестка дня собрания:

1. Утверждение проекта межевания земельных участков;

2. Утверждение перечня собственников земельных участков и размеров долей в праве общей собственности на земельные участки, образуемые в соответствии с проектом межевания земельных участков;

3. Выбор лица, уполномоченного от имени участников долевой собственности без доверенности действовать при согласовании местоположения границ земельных участков, одновременно являющихся границей земельного участка, находящегося в долевой собственности, при обращении с заявлениями о проведении государственного кадастрового учета или государственной регистрации прав на недвижимое имущество в отношении земельного участка, находящегося в долевой собственности, и образуемых из него земельных участков, а также заключать договоры аренды, соглашения об установлении частного сервитута, дополнительные соглашения к договору аренды данного земельного участка, в т.ч. о расторжении, подписывать указанные договоры и соглашения, и др., в том числе быть доверительным управляющим в отношении земельных долей, принадлежавших умершим участникам долевой собственности, в части осуществления полномочий, переданных ему общим собранием участников долевой собственности, на период до перехода прав на эту земельную долю по наследству;

4. Определение условий договоров аренды земельных участков, образуемых в результате выдела земельных долей по проекту межевания, утверждаемому настоящим собранием. Проект межевания земельных участков подготовлен кадастровым инженером Черновой Ольгой Владимировной, 433400, Ульяновская область, Чердаклинский район, р.п. Чердаклы, ул. Ленина, 29, тел.: 8(84231) 2-34-78, 2-31-64 (факс), ov.chernova_73@ mail.ru, и им же выполняются кадастровые работы в связи с образованием земельных участков путем выдела в счет долей в праве общей собственности на земельный участок с кадастровым номером 73:10:051101:1 по адресу: сельскохозяйственный производственный кооператив «Алга» Новомалыклинского района Ульяновской области. Заказчиком кадастровых работ является: Сельскохозяйственный потребительский кооператив «Дружба», ОГРН 1087310000799, ИНН 7310104700, юридический адрес: 433532, Ульяновская обл., Мелекесский р-н, Приморское с., Мира ул., дом № 45, телефон: (84235) 4-49-09, 8-962-636-05-24. Ознакомиться с документами по вопросам, вынесенным на обсуждение общего собрания, можно в течение сорока дней с момента опубликования настоящего извещения по адресу: 433400, Ульяновская область, Чердаклинский район, р.п. Чердаклы ул. Ленина, 29 с 9.00 до 16.00, с 12.00 до 13.00 обед, выходной: суббота, воскресенье. С проектом межевания земельных участков для ознакомления и согласования можно обратиться по адресу: 433400, Ульяновская область, Чердаклинский район, р.п. Чердаклы, ул. Ленина, 29 с 9.00 до 16.00, с 12.00 до 13.00 обед, выходной: суббота, воскресенье. Предложения по доработке относительно местоположения границ и размеров, выделяемых земельных участков по проекту межевания принимаются в письменной форме в течение тридцати дней с момента опубликования извещения по адресу: 433400, Ульяновская область, Чердаклинский район, р.п. Чердаклы ул. Ленина, 29 с 9.00 до 16.00, с 12.00 до 13.00 обед, выходной: суббота, воскресенье.

ИЗВЕЩЕНИЕ О ПРОВЕДЕНИИ ТОРГОВ

Территориальное управление Федерального агентства по управлению государственным имуществом в Ульяновской области сообщает о проведении торгов по продаже арестованного имущества

I. Общие положения

1. Организатор торгов (Продавец) - Территориальное управление Федерального агентства по управлению государственным имуществом в Ульяновской области.

2. Форма торгов - аукцион, открытый по составу участников и по форме подачи предложений о цене.

3. Дата начала приема заявок на участие в аукционе - 28 декабря 2016 г.

4. Дата окончания приема заявок на участие в аукционе - 26 января 2017 г.

5. Время и место приема заявок - по рабочим дням с 09.00 до 13.00 и с 14.00 до 16.00 по местному времени по адресу: г. Ульяновск, ул. Гагарина, д. 34, 7 этаж, к. 12, помещение Организатора торгов.

6. Подведение итогов приема заявок - 01 февраля 2017 г. в 09.30 по местному времени по адресу: г. Ульяновск, ул. Гагарина, д. 34, 7 этаж, к. 12, помещение Организатора торгов.

7. Дата, время и место проведения торгов - 01 февраля 2017 г. в 11.00 по местному времени по адресу: г. Ульяновск, ул. Гагарина, д. 34, 7 этаж, к. 9, помещение Организатора торгов.

8. Дата, время и порядок ознакомления с объектами и приложенными к заявкам на реализацию имущества документами: Осмотр объектов претендентами осуществляется путем письменного обращения в соответствующий отдел судебных приставов заблаговременно за сутки до предполагаемой даты осмотра. С документами на объект претендент может ознакомиться с 09.00 до 13.00 и с 14.00 до 16.00 по местному времени, ежедневно в рабочие дни по адресу: г. Ульяновск, ул. Гагарина, д. 34, 7 этаж, к. 12, помещение организатора торгов.

II. Основные характеристики выставляемого на аукцион имущества

Наименование, состав и характеристика имущества, выставляемого на торги

Лот № 1. Автомобиль AUDI A7, идентификационный номер (VIN) WAUZZZ4G6CN024946, тип ТС - легковой, категория ТС - В, год выпуска 2011, шасси (рама) - отсутствует, кузов № - WAUZZZ4G6CN024946, цвет - черный, модель, № двигателя CDU*024465, ПТС 77 УР 977844, выдан 19.08.2011, регистрационный знак Р 477 ЕО73. Существующие ограничения права: Арест, Залог.

Собственник (правообладатель) имущества: Частная пивоварня «Дубинин» (ООО)

Основание проведения торгов: Уведомление Управления Федеральной службы судебных приставов по Ульяновской области о готовности к реализации арестованного имущества от 28.11.2016 г. № 73902/16/25462, постановление судебного пристава-исполнителя МОСП по исполнению особых исполнительных производств УФССП России по Ульяновской области Розова Д.Л. б/н от 22.11.2016 г. о передаче арестованного имущества на торги, акт передачи документов, характеризующих арестованное имущество от 16.12.2016 г.

Начальная цена продажи лота - 2 026 137 (Два миллиона двадцать шесть тысяч сто тридцать семь) рублей 88 копеек. В том числе НДС - 309 071 (Триста девять тысяч семьдесят один) рубль 88 копеек.

Размер (сумма) задатка - 81 100 (Восемьдесят одна тысяча сто) рублей 00 копеек.

Шаг аукциона - 20 300 (Двадцать тысяч триста) рублей.

Лот № 2. Автомобиль легковой LADA, 217130 PRIORA, идентификационный номер (VIN) XTA217130C0092044, категория ТС - В, год изготовления 2012, № кузова XTA217130C0092044, цвет - сине-черный, регистрационный знак А693РР73.

Паспорт транспортного средства 63 НР 542670, выдан ОАО «Автоваз».

На задней части бампера имеется царапина, левая сторона передней части крыла подвергалась ремонту, на бампере имеется повреждение в виде скола. На правой стороне крыла имеется небольшая вмятина.

Зарегистрированные ограничения (обременения) права: Залог, Арест.

Собственник (правообладатель) имущества: Ушакова Оксана Валентиновна

Основание проведения торгов: Уведомление Управления Федеральной службы судебных приставов по Ульяновской области о готовности к реализации арестованного имущества от 14.09.2016 г. № 73902/16/19724, постановление судебного пристава-исполнителя ОСП № 2 по Заволжскому району г. Ульяновска УФССП России по Ульяновской области Родионовой Н.Н. от 14.12.2016 г. о снижении цены имущества, переданного на реализацию на 15%.

Начальная цена продажи лота - 308 550 (Триста восемь тысяч пятьсот пятьдесят) рублей 00 копеек. НДС не предусмотрен.

Размер (сумма) задатка - 12 400 (Двенадцать тысяч четыреста) рублей 00 копеек.

Шаг аукциона - 3 100 (Три тысячи сто) рублей.

Лот № 3. Автомобиль легковой Hyundai Solaris; идентификационный номер (VIN) Z94CT41DADR232665; тип ТС - седан; категория ТС - В; год выпуска 2013; кузов (прицеп) - Z94CT41DADR232665; шасси (рама) № - не установлено; цвет белый; г/н В523ТЕ73. Свидетельство о регистрации ТС 73 17 № 815452. Зарегистрированные ограничения (обременения) права: Залог, Арест.

Собственник (правообладатель) имущества: Турбабина Елена Николаевна

Основание проведения торгов: Уведомление Управления Федеральной службы судебных приставов по Ульяновской области о готовности к реализации арестованного имущества от 03.10.2016 г. № 73902/16/21182, постановление судебного пристава-исполнителя ОСП № 1 по Засвияжскому району г. Ульяновска УФССП России по Ульяновской области Матросова Р.Т. от 13.12.2016 г. о снижении цены имущества, переданного на реализацию на 15%.

Начальная цена продажи лота - 318 101 (Триста восемнадцать тысяч сто один) рубль 45 копеек. НДС не предусмотрен.

Размер (сумма) задатка - 12 800 (Двенадцать тысяч восемьсот) рублей 00 копеек.

Шаг аукциона - 3 200 (Три тысячи двести) рублей.

Лот № 4. Грузовой тягач седельный МАЗ 544008-030-021, идентификационный номер (VIN) Y3M54400860002119, тип ТС - грузовой, категория ТС - С, год выпуска 2006, шасси (рама) № Y3M54400860002119, двигатель ЯМЗ-7511.10-06, 50012671, кузов № не установлено, цвет - красный (вишневый), регистрационный знак А654РН73. ПТС 77 ТН 472708 от 12.01.2006г. Автомобиль в рабочем состоянии, с внешними повреждениями, разбито лобовое стекло. Существующие ограничения права: Арест, Залог.

Собственник (правообладатель) имущества: Алексанин Федор Леонидович

Основание проведения торгов: Уведомление Управления Федеральной службы судебных приставов по Ульяновской области о готовности к реализации арестованного имущества от 26.09.2016 г. №73902/16/20629, постановление судебного пристава-исполнителя ОСП № 2 по Заволжскому району г. Ульяновска УФССП России по Ульяновской области Искаевой Е.С. от 14.12.2016 г. о снижении цены имущества, переданного на реализацию на 15%.

Начальная цена продажи лота - 299 313 (Двести девяносто девять тысяч триста тринадцать) рублей 05 копеек. НДС не предусмотрен.

Размер (сумма) задатка - 12 000 (Двенадцать тысяч) рублей 00 копеек.

Шаг аукциона - 3 000 (Три тысячи) рублей.

Лот № 5. Автомобиль KIA SORENTO JC 5258, идентификационный номер (VIN) XWKJC525870004338, категория ТС - легковой, категория ТС - В, год выпуска 2007, шасси (рама) - не установлено, кузов № KNEJC525875777857, цвет - белый (цвет по ПТС - яркое серебро), регистрационный знак В678ТО73.

Существующие ограничения права: Арест.
Собственник (правообладатель) имущества: Ахремочкин Андрей Анатольевич
Основание проведения торгов: Уведомление Управления Федеральной службы судебных приставов по Ульяновской области о готовности к реализации арестованного имущества от 28.04.2016 г. № 73902/16/8656, постановление судебного пристава-исполнителя ОСП по Барышскому району УФССП России по Ульяновской области Волковой Ю.Н. от 12.12.2016 г. о снижении цены имущества, переданного на реализацию на 15%.
Начальная цена продажи лота - 495 550 (Четыреста девяносто пять тысяч пятьсот пятьдесят) рублей 00 копеек. НДС не предусмотрен.
Размер (сумма) задатка - 247 800 (Двести сорок семь тысяч восемьсот) рублей 00 копеек.
Шаг аукциона - 5 000 (Пять тысяч) рублей.
Лот № 6. Автомобиль SCANIA R380, идентификационный номер (VIN) XLER4X20005186468, тип ТС - тягач грузовой седельный, категория ТС - С, год выпуска 2007, шасси (рама) № XLER4X20005186468, кузов № не установлено, цвет - белый.
Существующие ограничения права: Арест, Залог.
Собственник (правообладатель) имущества: Микаелян Эдуард Леонтьевич
Основание проведения торгов: Уведомление Управления Федеральной службы судебных приставов по Ульяновской области о готовности к реализации арестованного имущества от 03.11.2016 г. № 73902/16/23887, постановление судебного пристава-исполнителя ОСП по Барышскому району УФССП России по Ульяновской области Волковой Ю.Н. б/н от 27.10.2016 г. о передаче арестованного имущества на торги, акт передачи документов, характеризующих арестованное имущество от 20.12.2016 г.
Начальная цена продажи лота - 1 034 000 (Один миллион тридцать четыре тысячи) рублей 00 копеек. НДС не предусмотрен.
Размер (сумма) задатка - 41 400 (Сорок одна тысяча четыреста) рублей 00 копеек.
Шаг аукциона - 10 400 (Десять тысяч четыреста) рублей.
III. Требования, предъявляемые к претендентам на участие в аукционе
К участию в аукционе допускаются юридические и физические лица, представившие в оговоренные в извещении о проведении торгов сроки опись с оформленными надлежащим образом следующими документами:
1. Заявка на участие в аукционе по установленной форме (по каждому лоту отдельно).
2. Надлежащим образом оформленную доверенность на лицо, имеющее право действовать от имени претендента, оформленную в соответствии с требованиями, установленными гражданским законодательством, если заявка подается представителем претендента.
3. Платежный документ с отметкой банка об исполнении, подтверждающий внесение претендентом задатка в счет обеспечения оплаты приобретаемого имущества.
Настоящее извещение является публичной офертой для заключения договора о задатке в соответствии со ст. 437 Гражданского кодекса Российской Федерации, а подача заявителем заявки и перечисление задатка является акцептом такой оферты, после чего договор о задатке считается заключенным в письменной форме.
Задаток вносится одним платежом и должен поступить не позднее 30 января 2017 г. на счет Организатора торгов: ИНН 7325095632, КПП 732501001 УФК по Ульяновской области (ТУ Росимущества в Ульяновской области, л/с 05681А37820) ОТДЕЛЕНИЕ УЛЬЯНОВСК Г. УЛЬЯНОВСК, БИК 047308001, р/с 40302810800001000001 ОКТМО 73701000.
Внесение задатка третьими лицами не допускается.
Физические лица предъявляют:
- документ, удостоверяющий личность,
- свидетельство о присвоении ИНН,
- нотариально удостоверенное согласие другого супруга в случаях совершения одним из супругов сделки по распоряжению недвижимостью и сделки, требующей нотариального удостоверения и (или) регистрации в установленном законом порядке.
Юридические лица дополнительно представляют:
1. Заверенные надлежащим образом копии учредительных документов и свидетельства о государственной регистрации юридического лица. Иностранные юридические лица также представляют нотариально заверенные копии учредительных документов и выписки из торгового реестра страны происхождения или иного эквивалентного доказательства юридического статуса.
2. Надлежащим образом оформленные и заверенные документы, подтверждающие полномочия органов управления и должностных лиц претендента.
3. Надлежащим образом оформленное письменное решение соответствующего органа управления претендента о приобретении указанного имущества, в случае если это предусмотрено учредительными документами претендента и законодательством страны, в которой зарегистрирован претендент, подписанное уполномоченными лицами соответствующего органа управления с проставлением печати юридического лица, либо нотариально заверенные копии решения органа управления претендента или выписки из него.
4. Оригинал или нотариально заверенная выписка из ЕГРЮЛ, полученная не ранее чем за шесть месяцев до дня проведения торгов,
5. Заверенная копия бухгалтерского баланса на последнюю отчетную дату.
Индивидуальные предприниматели дополнительно предоставляют:
1. Заверенную надлежащим образом копию свидетельства о государственной регистрации физического лица в качестве индивидуального предпринимателя.
2. Копию свидетельства о постановке на учет физического лица в налоговом органе на территории РФ.
3. Оригинал или нотариально заверенную копию выписки из ЕГРИП, полученную не ранее чем за шесть месяцев до дня проведения торгов.
4. Нотариально удостоверенное согласие другого супруга в случаях совершения одним из супругов сделки по распоряжению недвижимостью и сделки, требующей нотариального удостоверения и (или) регистрации в установленном законом порядке.
Опись представленных документов, подписанная претендентом или его уполномоченным представителем, составляется в двух экземплярах, одна из которых с указанием даты и времени (часов, минут), удостоверенная подписью Продавца, возвращается претенденту.
Указанные документы в части их оформления и содержания должны соответствовать требованиям законодательства Российской Федерации.
Иностранные физические и юридические лица допускаются к участию в аукционе с соблюдением требований, установленных законодательством Российской Федерации. Документы, представляемые иностранными лицами, должны быть легализованы в установленном порядке и иметь нотариально заверенный перевод на русский язык.
Документы, содержащие помарки, подчистки, исправления и т. п., не рассматриваются.
Одно лицо имеет право подать только одну заявку на один лот. В случае подачи более одной заявки одним лицом в отношении одного лота, все поданные данным лицом заявки подлежат отклонению.
Заявки, поступившие после истечения срока приема заявок, указанного в информационном сообщении, либо представленные без необходимых документов, либо поданные лицом, не уполномоченным претендентом на осуществление таких действий, Продавцом не принимаются.
Претендент не допускается к участию в аукционе, если:
- заявка подана лицом, не уполномоченным претендентом на осуществление таких действий;
- представленные документы не подтверждают право претендента быть покупателем в соответствии с законодательством Российской Федерации;
- представленные документы оформлены с нарушением требований законодательства Российского Федерации;
- не подтверждено поступление в установленный срок задатка на счет, указанный в договоре о задатке;
- представлены не все документы в соответствии с перечнем, указанным в извещении о проведении торгов, либо они оформлены ненадлежащим образом.
Победителем аукциона признается участник, предложивший наиболее высокую цену за продаваемое имущество. В случае если наиболее высокую цену на продаваемое имущество предложило два и более участника, победителем аукциона признается участник, первым подавший заявку на участие в торгах.
В день проведения аукциона с победителем торгов подписывается протокол о результатах торгов. Уклонение от подписания протокола влечет за собой последствия, предусмотренные п.5 ст. 448 ГК РФ.
Оплата приобретаемого имущества производится в течение пяти дней с даты подписания протокола о результатах торгов.
При отказе от подписания протокола о результатах торгов и невнесении денежных средств в счет оплаты приобретенного имущества задаток победителю торгов не возвращается.
Участникам торгов, не ставшим победителями, суммы внесенных ими задатков возвращаются в течение пяти рабочих дней со дня проведения торгов. Сумма задатка, внесенного победителем торгов, засчитывается в счет исполнения обязательств по оплате приобретенного имущества.
При реализации заложенного имущества, в течение пяти рабочих дней с момента внесения покупной цены лицом, выигравшим публичные торги, с ним заключается договор купли-продажи.
При реализации незаложенного имущества не допускается заключение договора по результатам торгов ранее чем через десять дней со дня подписания протокола, на основании которого осуществляется заключение договора.
Право собственности на имущество переходит к покупателю в порядке, установленном законодательством Российской Федерации. Расходы на оформление права собственности возлагаются на покупателя.
Продавец оставляет за собой право до начала аукциона снять выставленное имущество с торгов по надлежащим образом оформленному постановлению судебного пристава-исполнителя об отзыве арестованного имущества с торгов.
Все вопросы, касающиеся проведения аукциона, но не нашедшие отражения в настоящем извещении о проведении торгов, регулируются в соответствии с законодательством Российской Федерации. Получить дополнительную информацию об аукционе и о правилах его проведения, записаться для ознакомления с формами документов, условиями договора о задатке, а также документацией, характеризующей предмет торгов, можно по адресу: г. Ульяновск, ул. Гагарина, д. 34, 7 этаж, к. 12. Телефон организатора торгов - (8422) 73-52-92, 73-52-87, отдел реализации УФССП России по Ульяновской области - 39-93-03.

ИЗВЕЩЕНИЕ О ПРОВЕДЕНИИ ТОРГОВ
Территориальное управление Федерального агентства по управлению государственным имуществом в Ульяновской области сообщает о проведении торгов по продаже арестованного имущества

I. Общие положения
1. Организатор торгов (Продавец) - Территориальное управление Федерального агентства по управлению государственным имуществом в Ульяновской области.
2. Форма торгов - аукцион, открытый по составу участников и по форме подачи предложений о цене.
3. Дата начала приема заявок на участие в аукционе - 28 декабря 2016 г.
4. Дата окончания приема заявок на участие в аукционе - 17 января 2017 г.
5. Время и место приема заявок - по рабочим дням с 09.00 до 13.00 и с 14.00 до 16.00 по местному времени по адресу: г. Ульяновск, ул. Гагарина, д. 34, 7 этаж, к. 12, помещение Организатора торгов.
6. Подведение итогов приема заявок - 23 января 2017 г. в 09.30 по местному времени по адресу: г. Ульяновск, ул. Гагарина, д. 34, 7 этаж, к. 12, помещение Организатора торгов.
7. Дата, время и место проведения торгов - 23 января 2017 г. в 11.00 по местному времени по адресу: г. Ульяновск, ул. Гагарина, д. 34, 7 этаж, к. 9, помещение Организатора торгов.
8. Дата, время и порядок ознакомления с объектами и приложенными к заявкам на реализацию имущества документами: Осмотр объектов претендентами осуществляется путем письменного обращения в соответствующий отдел судебных приставов заблаговременно за сутки до предполагаемой даты осмотра. С документами на объект претендент может ознакомиться с 09.00 до 13.00 и с 14.00 до 16.00 по местному времени, ежедневно в рабочие дни по адресу: г. Ульяновск, ул. Гагарина, д. 34, 7 этаж, к. 12, помещение организатора торгов.
II. Основные характеристики выставляемого на аукцион имущества
Наименование, состав и характеристика имущества, выставляемого на торги
Лот № 1. Однокомнатная квартира, общая площадь 14,7 кв. м, кадастровый номер 73:24:021001:6268, назначение: жилое, этаж - 1.
Местоположение: г. Ульяновск, просп. Созидателей, д. 74, кв. 200б.
Зарегистрированные ограничения (обременения) права: Ипотека, Арест, Арест.
По сведениям справки формы № 8, выданной «РИЦ-Ульяновск», на 27.10.2016 на данной жилплощади зарегистрированы: Чамеева Г.П., Чамеев Т.Я. (02.02.1989 г.р. - сын)
Собственник (правообладатель) имущества: Чамеева Галина Петровна
Основание проведения торгов: Уведомление Управления Федеральной службы судебных приставов по Ульяновской области о готовности к реализации арестованного имущества от 17.11.2016 г. № 73902/16/152, постановление судебного пристава-исполнителя ОСП № 2 по Заволжскому району г. Ульяновска УФССП России по Ульяновской области Жичкеевой Е.В. б/н от 10.11.2016 г. о передаче арестованного имущества на торги, акт передачи документов, характеризующих арестованное имущество от 13.12.2016 г.
Начальная цена продажи лота - 854 000 (Восемьсот пятьдесят четыре тысячи) рублей 00 копеек. НДС не предусмотрен.
Размер (сумма) задатка - 34 200 (Тридцать четыре тысячи двести) рублей 00 копеек.
Шаг аукциона - 8 600 (Восемь тысяч шестьсот) рублей.
Лот № 2. Здание закусочной, общая площадь 181,5 кв. м, кадастровый номер 73:06:040302:551 (73:06:040302:420:0026010001), этажность:2, назначение: нежилое, лит. А. Зарегистрированные ограничения(обременения) права: Ипотека, Арест, Арест, Прочие ограничения (обременения), Запрет на совершение регистрационных действий.
Земельный участок, общая площадь 183 кв. м, кадастровый номер 73:06:040302:420, категория земель: земли населенных пунктов, разрешенное использование: для строительства закусочной.
Зарегистрированные ограничения (обременения) права: Арест, Арест.
Месторасположение объектов: Ульяновская область, Кузоватовский район, р.п. Кузоватово, ул. Октябрьская, д. 8а.
Собственник (правообладатель) имущества: Губанова Татьяна Сергеевна
Основание проведения торгов: Уведомление Управления Федеральной службы судебных приставов по Ульяновской области о готовности к реализации арестованного имущества от 03.10.2016 г. № 73902/16/21250, постановление судебного пристава-исполнителя ОСП по Кузоватовскому району УФССП России по Ульяновской области Бугровой М.Н. б/н от 27.09.2016 г. о передаче арестованного имущества на торги, акт передачи документов, характеризующих арестованное имущество от 12.12.2016 г.
Начальная цена продажи лота - 4 500 000 (Четыре миллиона пятьсот тысяч) рублей 00 копеек. НДС не предусмотрен.
Размер (сумма) задатка - 180 000 (Сто восемьдесят тысяч) рублей 00 копеек.
Шаг аукциона - 45 000 (Сорок пять тысяч) рублей.
Лот № 3. Незавершенный строительством жилой дом, назначение: жилое, общей площадью 64,6 кв. м, кадастровый номер 73:17:040114:7:0008340002 (73:17:040114:158), лит. Б, Б1, Г2, У, IV, степень готовности 50%.
Зарегистрированные ограничения (обременения) права: Ипотека.
Земельный участок, общей площадью 1085 кв.м., кадастровый номер 73:17:040114:7, категория земель: земли населенных пунктов, разрешенное использование: для ведения личного подсобного хозяйства. Зарегистрированные ограничения (обременения) права: Ипотека.
Согласно справки, выданной администрацией МО «Сурский район» Сурского района Ульяновской области по данному адресу проживают Таланов А.А., Таланова М.Д., Таланова А.А. (дочь, 1991 г.р.), Таланов К.А. (сын, 2009 г.р.).
Местоположение: Ульяновская область, Сурский район, р.п. Сурское, ул. Ленина, д. 73.
Собственник (правообладатель) имущества: Таланов Александр Александрович
Основание проведения торгов: Уведомление Управления Федеральной службы судебных приставов по Ульяновской области о готовности к реализации арестованного имущества от 08.06.2016 г. № 73902/16/11683, постановление судебного пристава-исполнителя ОСП по Сурскому району УФССП России по Ульяновской области Фетхуллловой Ю.А. б/н от 27.04.2016 г. о передаче арестованного имущества на торги, акт передачи документов, характеризующих арестованное имущество от 12.12.2016 г.
Начальная цена продажи лота - 1 032 184 (Один миллион тридцать две тысячи сто восемьдесят четыре) рубля 00 копеек. НДС не предусмотрен.
Размер (сумма) задатка - 41 300 (Сорок одна тысяча триста) рублей 00 копеек.
Шаг аукциона - 10 400 (Десять тысяч четыреста) рублей.
Лот № 4. Квартира, общая площадь 64,87 кв. м, кадастровый номер 73:24:030802:8195, назначение: жилое, этаж - 2.
Местоположение: г. Ульяновск, ул. Рябикова, д. 122, кв. 85.
Согласно карточке регистрации формы № 9 на данной жилплощади зарегистрированы Юсубов В.Г. оглы, Мамедов А.М. оглы, Юсубов Г.Ю. оглы.
Зарегистрированные ограничения (обременения) права: Арест, Арест, Ипотека.
Собственник (правообладатель) имущества: Алекберов Элимхан Сайяд Оглы
Основание проведения торгов: Уведомление Управления Федеральной службы судебных приставов по Ульяновской области о готовности к реализации арестованного имущества от 14.09.2016 г. № 73902/16/19725, постановление судебного пристава-исполнителя ОСП № 1 по Засвияжскому району г. Ульяновска УФССП России по Ульяновской области Бараненковой Е.В. б/н от 12.09.2016 г. о передаче арестованного имущества на торги, акт передачи документов, характеризующих арестованное имущество от 12.12.2016 г.
Начальная цена продажи лота - 1 877 273 (Один миллион восемьсот семьдесят семь тысяч двести семьдесят три) рубля 00 копеек. НДС не предусмотрен.
Размер (сумма) задатка - 75 100 (Семьдесят пять тысяч сто) рублей 00 копеек.
Шаг аукциона - 18 800 (Восемнадцать тысяч восемьсот) рублей.
Лот № 5. Квартира, общая площадь 53,79 кв. м, кадастровый номер 73:24:041810:432, назначение: жилое, этаж 2.
Местоположение: г. Ульяновск, ул. Гончарова, д. 1/17, кв. 100.
Зарегистрированные ограничения (обременения) права: Ипотека.
Согласно справки № 9 на данной жилплощади зарегистрированы Шевченко С.Ю. (20.05.1985 г.р.), Шевченко О.Д. (24.03.1953 г.р.),
Собственник (правообладатель) имущества: Шевченко Ольга Дмитриевна, Шевченко Светлана Юрьевна, Шевченко Юрий Васильевич
Основание проведения торгов: Уведомление Управления Федеральной службы судебных приставов по Ульяновской области о готовности к реализации арестованного имущества от 27.10.2016 г. № 73902/16/23376, постановление судебного пристава-исполнителя ОСП по Ленинскому району г. Ульяновска УФССП России по Ульяновской области Плешковой К.В. б/н от 26.10.2016 г. о передаче арестованного имущества на торги, акт передачи документов, характеризующих арестованное имущество от 12.12.2016 г.
Начальная цена продажи лота - 2 554 541 (Два миллиона пятьсот пятьдесят четыре тысячи пятьсот сорок один) рубль 00 копеек. НДС не предусмотрен.
Размер (сумма) задатка - 102 200 (Сто две тысячи двести) рублей 00 копеек.
Шаг аукциона - 25 600 (Двадцать пять тысяч шестьсот) рублей.
Лот № 6. Квартира, общая площадь 29,17 кв. м, кадастровый номер 73:24:030201:594, назначение: жилое, этаж - 3.
Местоположение: г. Ульяновск, ул. Пушкарева, д. 74/107, кв. 53.
Зарегистрированные ограничения (обременения) права: Арест, Арест, Ипотека, Арест, Арест, Ипотека.
По сведениям справки формы № 8, выданной «РИЦ-Ульяновск», на 06.10.2016 на данной жилплощади зарегистрированы: Абдюков М.Р. - собственник, Абдюкова Г.А. - собственник, Ахметов Р.И. (01.09.2007 г.р. - сын), Абдюков Р.М. (05.04.2000 г.р. - сын), Ахметова Г.И. (28.11.2008 г.р. - дочь).
Собственник (правообладатель) имущества: Абдюкова Галия Алимовна
Основание проведения торгов: Уведомление Управления Федеральной службы судебных приставов по Ульяновской области о готовности к реализации арестованного имущества от 21.11.2016 г. № 73902/16/24930, постановление судебного пристава-исполнителя ОСП № 2 по Засвияжскому району г. Ульяновска УФССП России по Ульяновской области Яковлевой О.И. б/н от 18.11.2016 г. о передаче арестованного имущества на торги, акт передачи документов, характеризующих арестованное имущество от 20.12.2016 г.
Начальная цена продажи лота - 1 230 000 (Один миллион двести тридцать тысяч) рубль 00 копеек. НДС не предусмотрен.
Размер (сумма) задатка - 50 000 (Пятьдесят тысяч) рублей 00 копеек.
Шаг аукциона - 12 300 (Двенадцать тысяч триста) рублей.
Лот № 7. Здание, общая площадь 858,3 кв. м, кадастровый номер 73:23:012609:1806 (73:23:012609:53:0099440001), этажность:2, лит. А, А1, назначение: нежилое.
Зарегистрированные ограничения(обременения) права: Запрещение сделок с имуществом, Запрет совершать сделки, направленные на отчуждение имущества, Ипотека, Арест, Арест, Арест.
Земельный участок, общая площадь 1863 кв. м, кадастровый номер 73:23:012609:53, категория земель: земли населенных пунктов, разрешенное использование: для здания производственного назначения, участок № 93.
Зарегистрированные ограничения (обременения) права:
Запрещение сделок с имуществом, Запрет совершать сделки, направленные на отчуждение имущества, Ипотека, Арест, Арест, Арест, Арест.
Месторасположение объектов: Ульяновская область, г. Димитровград, пр-т Автостроителей, д. 93.
Собственник (правообладатель) имущества: Тепляшин Василий Вениаминович
Основание проведения торгов: Уведомление Управления Федеральной службы судебных приставов по Ульяновской области о готовности к реализации арестованного имущества от 31.10.2016 г. № 73902/16/23513, постановление судебного пристава-исполнителя ОСП по г. Димитровграду УФССП России по Ульяновской области Куликовой Д.С. б/н от 20.10.2016 г. о передаче арестованного имущества на торги, акт передачи документов, характеризующих арестованное имущество от 20.12.2016 г.
Начальная цена продажи лота - 9 858 800 (Девять миллионов восемьсот пятьдесят восемь тысяч восемьсот) рублей 00 копеек. НДС не предусмотрен.
Размер (сумма) задатка - 395 000 (Триста девяносто пять тысяч) рублей 00 копеек.
Шаг аукциона - 98 600 (Девяносто восемь тысяч шестьсот) рублей.
Лот № 8. 3-х комнатная квартира, общая площадь 61 кв. м, кадастровый номер 73:24:020609:626, назначение: жилое, этаж - 7.
Местоположение: г. Ульяновск, ул. Димитрова, д. 2, кв. 53.
Зарегистрированные ограничения (обременения) права: Ипотека.
По сведениям справки формы № 8, выданной ООО «Региональный информационный центр - Ульяновск», на 04.08.2016 на данной жилплощади зарегистрированы: Абазов А.В. (собственник), Абазова (Михеева) Е.В. (собственник), Абазов А.А. (16.04.2003 г. - сын), Абазова Т.К. (07.04.1954 г.в. - мать), Аракелов Д.А. (26.11.1993 г.р. - племянник), Аракелов А.Г. (дядя), Абазов А.В. (15.10.1979 г.р. - брат).
Собственник (правообладатель) имущества: Михеева Елена Вячеславовна, Абазов Андрей Владимирович
Основание проведения торгов: Уведомление Управления Федеральной службы судебных приставов по Ульяновской области о готовности к реализации арестованного имущества от 24.11.2016 г. № 73902/16/25239, постановление судебного пристава-исполнителя ОСП № 1 по Заволжскому району г. Ульяновска УФССП России по Ульяновской области Леоновой Н.В. б/н от 03.11.2016 г. о передаче арестованного имущества на торги, акт передачи документов, характеризующих арестованное имущество от 19.12.2016 г.
Начальная цена продажи лота - 1 798 400 (Один миллион семьсот девяносто восемь тысяч четыреста) рублей 00 копеек. НДС не предусмотрен.
Размер (сумма) задатка - 72 000 (Семьдесят две тысячи) рублей 00 копеек.
Шаг аукциона - 18 000 (Восемнадцать тысяч) рублей.
III. Требования, предъявляемые к претендентам на участие в аукционе
К участию в аукционе допускаются юридические и физические лица, представившие в оговоренные в извещении о проведении торгов сроки опись с оформленными надлежащим образом следующими документами:
1. Заявка на участие в аукционе по установленной форме (по каждому лоту отдельно).
2. Надлежащим образом оформленную доверенность на лицо, имеющее право действовать от имени претендента, оформленную в соответствии с требованиями, установленными гражданским законодательством, если заявка подается представителем претендента.
3. Платежный документ с отметкой банка об исполнении, подтверждающий внесение претендентом задатка в счет обеспечения оплаты приобретаемого имущества.
Настоящее извещение является публичной офертой для заключения договора о задатке в соответствии со ст. 437 Гражданского кодекса Российской Федерации, а подача заявителем заявки и перечисление задатка является акцептом такой оферты, после чего договор о задатке считается заключенным в письменной форме.
Задаток вносится одним платежом и должен поступить не позднее 20 января 2017 г. на счет Организатора торгов: ИНН 7325095632, КПП 732501001 УФК по Ульяновской области (ТУ Росимущества в Ульяновской области, л/с 05681А37820) ОТДЕЛЕНИЕ УЛЬЯНОВСК Г. УЛЬЯНОВСК, БИК 047308001, р/с 40302810800001000001 ОКТМО 73701000.
Внесение задатка третьими лицами не допускается.
Физические лица предъявляют:
- документ, удостоверяющий личность,
- свидетельство о присвоении ИНН,
- нотариально удостоверенное согласие другого супруга в случаях совершения одним из супругов сделки по распоряжению недвижимостью и сделки, требующей нотариального удостоверения и (или) регистрации в установленном законом порядке.
Юридические лица дополнительно представляют:
1. Заверенные надлежащим образом копии учредительных документов и свидетельства о государственной регистрации юридического лица. Иностранные юридические лица также представляют нотариально заверенные копии учредительных документов и выписки из торгового реестра страны происхождения или иного эквивалентного доказательства юридического статуса.
2. Надлежащим образом оформленные и заверенные документы, подтверждающие полномочия органов управления и должностных лиц претендента.
3. Надлежащим образом оформленное письменное решение соответствующего органа управления претендента о приобретении указанного имущества, в случае если это предусмотрено учредительными документами претендента и законодательством страны, в которой зарегистрирован претендент, подписанное уполномоченными лицами соответствующего органа управления с проставлением печати юридического лица, либо нотариально заверенные копии решения органа управления претендента или выписки из него.
4. Оригинал или нотариально заверенная выписка из ЕГРЮЛ, полученная не ранее чем за шесть месяцев до дня проведения торгов.
5. Заверенная копия бухгалтерского баланса на последнюю отчетную дату.
Индивидуальные предприниматели дополнительно предоставляют:
1. Заверенную надлежащим образом копию свидетельства о государственной регистрации физического лица в качестве индивидуального предпринимателя.
2. Копию свидетельства о постановке на учет физического лица в налоговом органе на территории РФ.
3. Оригинал или нотариально заверенную копию выписки из ЕГРИП, полученную не ранее чем за шесть месяцев до дня проведения торгов.
4. Нотариально удостоверенное согласие другого супруга в случаях совершения одним из супругов сделки по распоряжению недвижимостью и сделки, требующей нотариального удостоверения и (или) регистрации в установленном законом порядке.
Опись представленных документов, подписанная претендентом или его уполномоченным представителем, составляется в двух экземплярах, одна из которых с указанием даты и времени (часов, минут), удостоверенная подписью Продавца, возвращается претенденту.
Указанные документы в части их оформления и содержания должны соответствовать требованиям законодательства Российской Федерации.
Иностранные физические и юридические лица допускаются к участию в аукционе с соблюдением требований, установленных законодательством Российской Федерации. Документы, представляемые иностранными лицами, должны быть легализованы в установленном порядке и иметь нотариально заверенный перевод на русский язык.
Документы, содержащие помарки, подчистки, исправления и т. п., не рассматриваются.
Одно лицо имеет право подать только одну заявку на один лот. В случае подачи более одной заявки одним лицом в отношении одного лота, все поданные данным лицом заявки подлежат отклонению.
Заявки, поступившие после истечения срока приема заявок, указанного в информационном сообщении, либо представленные без необходимых документов, либо поданные лицом, не уполномоченным претендентом на осуществление таких действий, Продавцом не принимаются.
Претендент не допускается к участию в аукционе, если:
- заявка подана лицом, не уполномоченным претендентом на осуществление таких действий;
- представленные документы не подтверждают право претендента быть покупателем в соответствии с законодательством Российской Федерации;
- представленные документы оформлены с нарушением требований законодательства Российского Федерации;
- не подтверждено поступление в установленный срок задатка на счет, указанный в договоре о задатке;
- представлены не все документы в соответствии с перечнем, указанным в извещении о проведении торгов, либо они оформлены ненадлежащим образом.
Победителем аукциона признается участник, предложивший наиболее высокую цену за продаваемое имущество. В случае если наиболее высокую цену на продаваемое имущество предложило два и более участника, победителем аукциона признается участник, первым подавший заявку на участие в торгах.
В день проведения аукциона с победителем торгов подписывается протокол о результатах торгов. Уклонение от подписания протокола влечет за собой последствия, предусмотренные п. 5 ст. 448 ГК РФ.
Оплата приобретаемого имущества производится в течение пяти дней с даты подписания протокола о результатах торгов.
При отказе от подписания протокола о результатах торгов и невнесении денежных средств в счет оплаты приобретенного имущества задаток победителю торгов не возвращается.
Участникам торгов, не ставшим победителями, суммы внесенных ими задатков возвращаются в течение пяти рабочих дней со дня проведения торгов. Сумма задатка, внесенного победителем торгов, засчитывается в счет исполнения обязательств по оплате приобретенного имущества.
При реализации заложенного имущества, в течение пяти рабочих дней с момента внесения покупной цены лицом, выигравшим публичные торги, с ним заключается договор купли-продажи.
При реализации незаложенного имущества не допускается заключение договора по результатам торгов ранее чем через десять дней со дня подписания протокола, на основании которого осуществляется заключение договора.
Право собственности на имущество переходит к покупателю в порядке, установленном законодательством Российской Федерации. Расходы на оформление права собственности возлагаются на покупателя.
Продавец оставляет за собой право до начала аукциона снять выставленное имущество с торгов по надлежащим образом оформленному постановлению судебного пристава-исполнителя об отзыве арестованного имущества с торгов.
Все вопросы, касающиеся проведения аукциона, но не нашедшие отражения в настоящем извещении о проведении торгов, регулируются в соответствии с законодательством Российской Федерации. Получить дополнительную информацию об аукционе и о правилах его проведения, записаться для ознакомления с формами документов, условиями договора о задатке, а также документацией, характеризующей предмет торгов, можно по адресу: г. Ульяновск, ул. Гагарина, д. 34, 7 этаж, к. 12. Телефон организатора торгов - (8422) 73-52-92, 73-52-87, отдел реализации УФССП России по Ульяновской области - 39-93-03.

Ульяновская ПРАВДА

По вопросам качества печати просьба обращаться по тел. 40-52-84

Адрес редакции, адрес издателя: 432017, г. Ульяновск, ул. Пушкинская, 11.
Тел. приемной 30-15-81.
Тел. рекламного отдела 41-44-88.
E-mail:ulpravda@mail.ru www.ulpravda.ru
Учредители: - Правительство Ульяновской области (432017, г. Ульяновск, пл. Ленина, д. 1);
- Законодательное Собрание Ульяновской области (432970, г. Ульяновск, ул. Радищева, д. 1)
Издатель - ОГАУ ИД «Ульяновская правда»
Главный редактор Арановская Ирина Михайловна
Редактор Кузнецов Георгий Александрович

Газета зарегистрирована 04 декабря 2014 года Управлением Федеральной службы по надзору в сфере связи, информационных технологий и массовых коммуникаций по Ульяновской области.
ПИ № ТУ73-00395.
Рукописи не рецензируются и не возвращаются.
Подписные индексы: 54450 «Ульяновская правда» толстушка (вт, птн)
За содержание рекламных материалов редакция ответственности не несет. Перепечатка материалов «УП» допустима только с разрешения редакции. Газета отпечатана с готовых файлов заказчика в АО «Областная типография «Печатный двор». 432049, г. Ульяновск, ул. Пушкарева, 27. Печать офсетная. **Тираж 1580 экз. Заказ № 1394.** Время подписания в печать: по графику - 21.00, фактически - 19.25. Цена свободная.

4 6 0 7 1 4 6 2 2 0 3 5 2